

股票代碼：6278

查詢年報網址：<http://mops.twse.com.tw/>

 SMT Taiwan Surface Mounting Technology Corp.

台灣表面黏著科技股份有限公司

一〇一年度年報

ANNUAL REPORT 2012

中華民國 一〇二 年 四 月 三十 日 刊印

一、發言人、代理發言人

發言人

姓名：王嘉真
職稱：副總經理
電話：886-3-2189988
電子信箱：jane-wang@tsmt.com

代理發言人

姓名：林宏聲
職稱：副總經理
電話：886-3-2189988
電子信箱：dysanlin@tsmt.com

二、總公司、分公司、工廠之地址及電話

總公司：桃園市桃鶯路 437 號
電話：886-3-2189988

分公司：無

工廠：桃園市桃鶯路 437 號
電話：886-3-2189988

三、股票過戶機構

名稱：中國信託商業銀行代理部
地址：臺北市中正區重慶南路一段 83 號 5 樓
電話：886-2-21811911
網址：<http://www.chinatrust.com.tw>

四、最近年度財務報告簽證會計師

簽證會計師：周筱姿、張明輝
事務所名稱：資誠聯合會計師事務所
地址：臺北市信義區基隆路一段 333 號 27 樓
電話：886-2-27296666
網址：<http://www.pwc.com/tw>

五、海外有價證券掛牌買賣有價證券資訊

無

六、公司網址

<http://www.tsmt.com.tw>

目 錄

	頁 次
壹、致股東報告書	1
貳、公司簡介	2
參、公司治理報告	3
一、組織系統	3
二、董事、監察人、總經理、副總經理、協理、各部門及分支機構主管	4
三、公司治理運作情形	14
四、會計師公費資訊	27
五、更換會計師資訊	28
六、公司之董事長、總經理、負責財務或會計事務之經理人，最近一年內 任職於簽證會計師所屬之事務所或其關係企業者	28
七、最近年度及截至年報刊印日止，董事、監察人、經理人及持股比例超 過百分之十之股東股權移轉及股權質押變動情形	29
八、持股比例占前十大股東間互為財務會計準則公報第六號關係人關係之 資訊	29
九、公司、公司之董事、監察人、經理人及公司直接或間接控制之事業對 同一轉投資事業之持股數	30
肆、募資情形	31
一、資本及股份	31
二、公司債辦理情形	35
三、特別股辦理情形	35
四、海外存託憑證辦理情形	35
五、員工認股權憑證辦理情形	36
六、併購或受讓其他公司股份發行新股辦理情形	37
七、資金運用計畫執行情形	38
伍、營運概況	39
一、業務內容	39
二、市場及產銷概況	45
三、最近二年度從業員工資料	53
四、環保支出資訊	53
五、勞資關係	53
六、重要契約	54
陸、財務概況	55
一、最近五年度簡明資產負債表及綜合損益表	55
二、最近五年度財務分析	59
三、最近年度財務報告之監察人審查報告	63
四、最近年度財務報表	66
五、最近年度經會計師查核簽證之母子公司合併財務報表	66
六、公司及其關係企業最近年度及截至年報刊印日止，如有發生財務週轉 困難情事，對本公司財務狀況之影響	66
柒、財務狀況及財務績效之檢討分析與風險事項	67
一、財務狀況	67
二、財務績效	68
三、現金流量	69
四、最近年度重大資本支出對財務業務之影響	69
五、最近年度轉投資政策、其獲利或虧損之主要原因、改善計劃及未來一 年投資計劃	70
六、風險事項之分析評估	70
七、其他重要事項	71
捌、特別記載事項	72
一、關係企業相關資料	72
二、最近年度及截至年報刊印日止，私募有價證券辦理情形	78
三、最近年度及截至年報刊印日止子公司持有或處分本公司股票情形	78
四、其他必要補充說明事項	78
五、最近年度及截至年報刊印日止，發生證券交易法第三十六條第二項第 二款所定對股東權益或證券價格有重大影響之事項	78

壹、致股東報告書

一、一〇一一年度營業結果：

(一)本公司一〇一一年度合併營業收入計 49,834,870 仟元，較一〇〇年度增加 3,415,471 仟元；營業利益計 2,068,530 仟元，較一〇〇年度減少 648,226 仟元；稅前淨利 2,139,556 仟元，較一〇〇年度減少 22.87%；扣除所得稅費用 625,319 仟元及少數股權損益 486,304 仟元，稅後合併淨損益為 1,027,933 仟元，較一〇〇年度減少 21.93%；每股稅後盈餘為 4 元，就整個集團企業合併之經營成果而言，一〇一一年度營業收入較一〇〇年度成長 7.36%。

(二)研究及發展狀況：

本公司致力於生產製程之改善、物管管理能力之加強、網羅優秀人才以提升研發人員之素質及能力，藉此以提升高階產品及關鍵技術之製造能力及研發能力，以爭取各項高階科技主機板之加工及製造業務。

二、一〇二年度營業計畫概要：

(一)經營方針

1. 致力改善生產製程，提高生產效率及技術能力，落實各項系統化管理、財務管理與目標管理。
2. 嚴格管控各項成本支出，藉此提升企業整體競爭力。
3. 積極拓展新產品與新客戶，同時優化客戶結構，藉此提升營運績效與成長空間。
4. 精準掌握高科技產品的新市場及商機，適時切入，進而加速營運的成長。

(二)預期銷售數量及其依據

依據目前市場狀況及未來電子資訊產業發展推估，一〇二年生產量應可較一〇一一年度成長 10%。

(三)重要之產銷策略

1. 多元開發新客戶，嚴格控管成本，以降低集中銷貨之風險。
2. 關注新產品、新技術的發展動向，持續投入吻合市場需求與具發展潛力的產品之技術開發與生產，藉此降低因產品生命週期消長與產品輪替所可能引發之風險。
3. 更積極拓展台灣以外之市場，深化國際品牌業者合作關係。
4. 強化供應鏈平台管理與客戶關係維護，藉此提升整體企業體的營運應變能力。

三、未來公司發展策略、受到外部競爭環境、法規環境及總體經營環境之影響：

未來本公司仍持續加強經營方式的彈性與效率，提昇客戶滿意度並針對外部競爭環境、法規環境及總體經營環境的改變，做最好的應變策略，確保長期競爭力。另外，本公司也將致力國外新市場的開發及與國外公司的合作，拓展海外市場，朝向『國際化』之目標邁進。

董事長：伍開雲

貳、公司簡介

一、設立日期：79年3月24日

二、公司沿革：

民國 79 年	3 月	本公司正式成立，資本額\$1,200 萬元，從事電腦主機板之加工。
86 年		遷至桃園市龜山工業區興華路 7 號。
86 年	5 月	轉投資之東莞清溪荔橫峻凌電子廠正式成立。
87 年	12 月	辦理股票公開發行。
88 年	8 月	轉投資之峻凌電子(蘇州)有限公司設立。
88 年	8 月	本公司榮獲天下雜誌評選為成長最快 100 企業中第 15 名。
89 年	5 月	本公司榮獲天下雜誌評選為成長最快企業中第 26 名。
90 年	8 月	本公司榮獲天下雜誌評選為成長最快 100 企業中第 25 名。
91 年	6 月	轉投資之台表科技(蘇州)電子有限公司設立。
91 年	12 月	正式登錄為興櫃公司。
93 年	1 月	轉投資之台表科技(南京)有限公司設立，98 年 7 月該公司與峻凌電子(蘇州)有限公司合併，並以峻凌電子(蘇州)為存續公司。
93 年	3 月 12 日	本公司股票正式於財團法人中華民國櫃檯買賣中心掛牌上櫃。
95 年	2 月	轉投資之寧波台表科技有限公司設立，99 年 2 月該公司與寧波永富貿易有限公司合併，並以寧波永富貿易有限公司為存續公司。
95 年	3 月	轉投資之寧波保稅區峻凌電子有限公司設立，100 年 12 月該公司與峻凌電子(寧波)有限公司合併，並以峻凌電子(寧波)有限公司為存續公司。
95 年	5 月	轉投資之峻凌電子(廈門)有限公司設立。
95 年	6 月	轉投資之峻凌電子(寧波)有限公司設立。
96 年	3 月	轉投資之峻凌電子(佛山)有限公司設立。
96 年	7 月	轉投資之子公司峻凌國際控股有限公司於香港掛牌上市，代號 1997。
96 年	9 月	轉投資之峻凌電子(廊坊)有限公司設立。
96 年	12 月	轉投資之峻泓光電股份有限公司設立。
97 年	1 月	轉投資之峻凌電子(成都)有限公司設立。
98 年	6 月	轉投資之峻泓光電(香港)有限公司設立。
98 年	9 月	轉投資之峻凌電子(東莞)有限公司設立。
98 年	9 月	轉投資之峻泓光電(蘇州)有限公司設立。
98 年	9 月	轉投資之寧波永富貿易有限公司設立。
99 年	1 月	轉投資之峻凌電子(合肥)有限公司設立。
99 年	2 月	轉投資之峻凌電子(青島)有限公司設立。
99 年	5 月	轉投資之百弘投資股份有限公司設立。
99 年	6 月	轉投資之泰銘綠能股份有限公司設立。
99 年	6 月	轉投資之光拓光電股份有限公司設立。
99 年	7 月	轉投資之峻凌電子(重慶)有限公司設立。
99 年	8 月	本公司股票正式於臺灣證券交易所掛牌上市。
100 年	8 月	本公司新廠落成，遷至桃園市桃鶯路 437 號。

參、公司治理報告

一、組織系統：

(一)組織結構

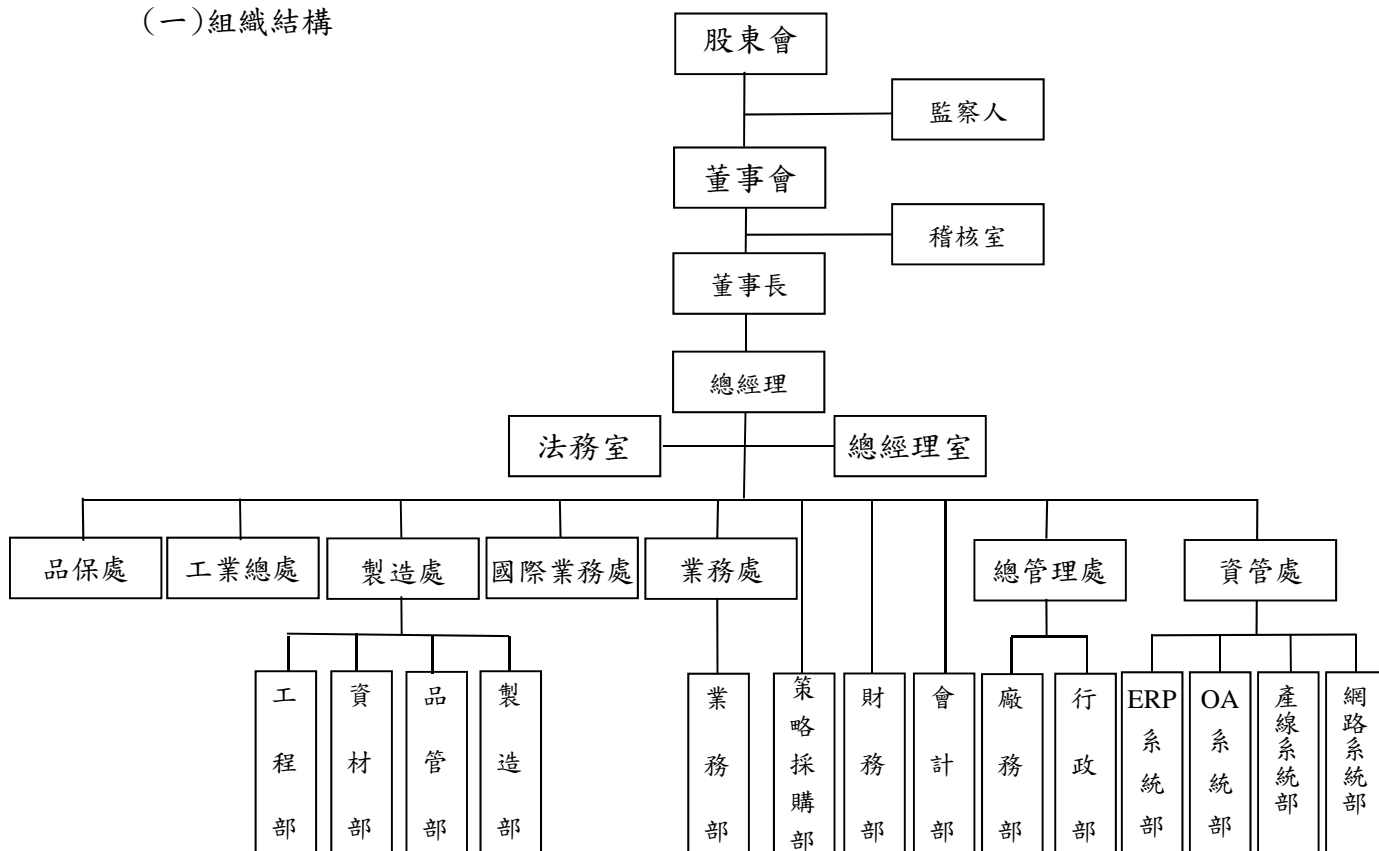

(二)各主要部門所營業務

部門別	業務職掌
總經理室	公司策略規劃及管理、投資計劃評估、營運分析、擬訂及執行董事會決議案。
法務室	公司合約審查、法律工作事項推展
稽核室	查核內部控制是否持續有效運作，並評估內控制度之健全性及有效性，及財務、會計資料之正確性。
會計部	會計、財務、稅務，各項財務報表之編制，管理資訊之提供等。
財務部	營運資金之預測管理及長期財務規劃，資金調度，票據管理等。
總管理處	行政部：人員甄選招募、員工出勤管理、員工關係維持、員工職能發展等。 廠務部：勞工安全衛生規劃與執行、門禁管理與規劃、總務相關工作推展。
資管處	ERP 系統部：集團 ERP 系統之資源，進行客製化開發、維護、技術轉移。 OA 系統部：集團電子流程表單與人資系統開發及維護。 產線系統部：產線(車間)生產資料相關應用系統(SFC)之規劃與開發。 網路系統部：網路、電子郵件及資訊安全相關設備規劃與管理。
國際業務處	國外客戶對應、推展國際銷售市場。
業務處	新訂單接收之決策、接單之管理、大陸 Project 交期掌控及客服業務。
策略採購部	採購計劃及經營方向、採購制度之建立及改善、供應商之評核、成本管理業務、交貨管理業務。
製造處	品管部：IQC、IPQC、FQC(OQC)、QA 及儀校管理業務。 製造部：生產規劃、訂單排程，生產合理化與自動化之設計與執行及 5S 及 TQM 推行。 工程部：製程工程及測試工程業務。 資材部：倉管、物控、生管、運輸等業務。
工業總處	生產合理化與自動化之設計與執行。
品保處	品質管理業務。

二、董事、監察人、總經理、副總經理、協理、各部門及分支機構主管資料：

(一)董事及監察人：

1. 董事及監察人資料(一)

102年4月30日

職稱	姓名	選(就)任日期	任期	初次選任日期	選任時持有股份		現在持有股數		配偶、未成年子女現在持有股份		利用他人名義持有股份		主要經(學)歷	目前兼任本公司及其他公司之職務	具配偶或二親等以內關係之其他主管、董事或監察人		
					股數	持股比例	股數	持股比例	股數	持股比例	股數	持股比例			股數	持股比例	職稱
董事長	伍開雲	99.05.14	3	84.02.23	6,277,566	3.16%	10,493,333	4.08%	12,642,731	4.92%	0	0	台灣表面黏著科技總經理 上海復旦大學管理碩士 正修工專電機科 聲寶研發工程師 神通電腦課長 憶華電機副理	台表科董事長兼總經理 RMH 董事兼 CEO TSMT(BVI)、RM(BVI)、台表科技、峻凌有限公司、峻凌(蘇州)、台表科技(蘇州)、峻凌(寧波)、峻凌(廈門)、峻泓光電(香港)董事、峻泓光電、百弘投資董事(法人代表)、高昕科技董事長、光拓光電董事長(法人代表)	無	無	無
董事	林文慶	99.05.14	3	84.02.23	3,978,296	2.00%	5,150,698	2.00%	535,238	0.21%	0	0	台灣技術學院機械工程系 台灣飛利浦工程師 憶華電機開發部經理	弘大塑膠董事長	監察人	林文章	兄弟
董事	王嘉真	99.05.14	3	97.06.13	357,939	0.18%	536,396	0.21%	0	0	0	0	東吳大學會計系 資誠聯合會計師事務所高級審計員	台表科董事兼任副總經理 峻凌(寧波)、峻凌(廈門)董事 峻凌(佛山)、峻凌(廊坊)、峻凌(成都)、峻泓(蘇州)監事 峻泓光電監察人(法人代表) 同泰電子、高昕科技監察人 百弘投資、泰銘董事長(法人代表)	無	無	無
獨董	胡首強	99.05.14	3	92.04.04	228,286	0.11%	295,560	0.11%	0	0	0	0	中國工商管理專校 均昌企業業務經理 中鴻實業總經理	中鴻實業股份有限公司顧問	無	無	無
獨董	張美瑗	99.05.14	3	97.06.13	0	0	0	0	0	0	0	0	美國俄亥俄州立大學工業及系統工程碩士 盛揚管理顧問(股)總經理 光華投資事業部經理 中加投資投資經理 宏達國際監察人	威創科技顧問總經理 瑞軒科技獨立董事 建達國際監察人、威鋒電子、威信科電監察人(法人代表)、碩網資訊董事長(法人代表)、人人廣播、威恩科技、昇揚光電、介面光電法人董事(法人代表)	無	無	無
獨董	陳夢萍	99.05.14	3	99.05.14	0	0	0	0	0	0	0	0	中國文化大學會計系 安侯建業會計師事務所經理	當代會計師事務所會計師	無	無	無
監察人	林文章	99.05.14	3	86.10.13	2,731,639	1.37%	3,536,651	1.38%	326,359	0.13%	0	0	育達商職商科 天韋機車(股)公司負責人	弘大塑膠股份有限公司董事 吉凡妮有限公司董事	董事	林文慶	兄弟
監察人	蕭雪鳳	99.05.14	3	92.04.04	0	0	0	0	0	0	0	0	銘傳商專銀行保險系 第一商業銀行專員 遠流出版事業(股)財會經理	無	無	無	無
監察人	沈顯和	99.05.14	3	97.06.13	0	0	0	0	0	0	0	0	中原大學電子工程系 友達光電董事/副總經理 鈦威通訊副董事長 聯華電子經理/廠長	皇城科技 總經理及董事 茂達電子 監察人 旭曜科技、均豪精密獨立董事 致冠科技管理顧問董事 綠達光電董事 明興光電董事(法人代表)	無	無	無

2. 法人股東之主要股東：不適用。

3. 主要股東為法人者其主要股東：不適用。

4. 董事及監察人資料(二)

102年4月30日

姓名	是否具有五年以上工作經驗及下列專業資格			符合獨立性情形(註1)										兼任其他 公開發行 公司獨立 董事家數
	條件 商務、法務、 財務、會計或 公司業務所須 相關科系之公 私立之大專院 校講師以上	法官、檢察 官、律師、會 計師或其他與 公司業務所需 之國家考試及 格領有證書之 專門職業及技 術人員	商務、法務、 會計或 公司業務所須 之工作經驗	1	2	3	4	5	6	7	8	9	10	
伍開雲			✓					✓	✓	✓	✓	✓	✓	0
林文慶			✓	✓				✓	✓	✓	✓	✓	✓	0
王嘉真			✓			✓		✓	✓	✓	✓	✓	✓	0
胡首強			✓	✓	✓	✓	✓	✓	✓	✓	✓	✓	✓	0
張美瑗			✓	✓	✓	✓	✓	✓	✓	✓	✓	✓	✓	1
陳夢萍		✓	✓	✓	✓	✓	✓	✓	✓	✓	✓	✓	✓	0
林文章			✓	✓				✓	✓	✓		✓	✓	0
蕭雪鳳			✓	✓		✓	✓	✓	✓	✓	✓	✓	✓	0
沈顯和			✓	✓		✓	✓	✓	✓	✓	✓	✓	✓	2

註 1：各董事、監察人於選任前二年及任職期間符合下述各條件者，請於各條件代號下方空格中打“✓”。

- (1) 非為公司或其關係企業之受僱人。
- (2) 非公司或其關係企業之董事、監察人(但如為公司或其母公司、公司直接及間接持有表決權之股份超過百分之五十之子公司之獨立董事者，不在此限)。
- (3) 非本人及其配偶、未成年子女或以他人名義持有公司已發行股份總額百分之一以上或持股前十名之自然人股東。
- (4) 非前三款所列人員之配偶、二親等以內親屬或三親等以內直系血親親屬。
- (5) 非直接持有公司已發行股份總額百分之五以上法人股東之董事、監察人或受僱人，或持股前五名法人股東之董事、監察人或受僱人。
- (6) 非與公司有財務或業務往來之特定公司或機構之董事(理事)、監察人(監事)、經理人或持股百分之五以上股東。
- (7) 非為公司或關係企業提供商務、法務、財務、會計等服務或諮詢之專業人士、獨資、合夥、公司或機構之企業主、合夥人、董事(理事)、監察人(監事)、經理人及其配偶。但依股票上市或於證券商營業處所買賣公司薪資報酬委員會設置及行使職權辦法第七條履行職權之薪資報酬委員會成員，不在此限。
- (8) 未與其他董事間具有配偶或二親等以內之親屬關係。
- (9) 未有公司法第 30 條各款情事之一。
- (10) 未有公司法第 27 條規定以政府、法人或其代表人當選。

(二)總經理、副總經理、協理、各部門主管資料：

102年4月30日

職稱	姓名	選(就)任日期	持有股份		配偶、未成年子女持有股份		利用他人名義持有股份		主要經(學)歷	目前兼任其他公司之職務	具配偶或二親等以內關係之經理人		
			股數	持股比例	股數	持股比例	股數	持股比例			職稱	姓名	關係
總經理	伍開雲	80.04.10	10,493,333	4.08%	12,642,731	4.92%	0	0	台灣表面黏著科技總經理 上海復旦大學管理碩士 正修工專電機科 聲寶研發工程師 神通電腦課長 憶華電機副理	台表科董事長兼總經理 RMIH 董事兼 CEO TSMT(BVI)、RM(BVI)、台表科技、 峻凌有限公司、峻凌(蘇州)、台表 科技(蘇州)、峻凌(寧波)、峻凌(廈 門)、峻泓光電(香港)董事、 峻泓光電、百弘投資董事(法人代 表)、高昕科技董事長、光拓光電 董事長(法人代表)	無	無	無
副總經理	陳源德	97.07.01	53,906	0.02%	0	0	0	0	中原大學工業工程所 飛利浦電子協理	高昕科技董事(法人代表)	無	無	無
副總經理	林宏聲	95.01.01	5	0.00%	0	0	0	0	中央大學企管系(EMBA) 旭邦科技製造部課長	峻泓光電董事長(法人代表) 百弘投資、光拓光電、泰銘綠能董 事(法人代表) 高昕科技董事	無	無	無
副總經理	王嘉真	96.11.30	536,396	0.21%	0	0	0	0	東吳大學會計系 資誠會計師事務所高級審計員	台表科董事兼任副總經理 峻凌(寧波)、峻凌(廈門)董事 峻凌(佛山)、峻凌(廊坊)、峻凌(成 都)、峻泓(蘇州)監事 峻泓光電監察人(法人代表) 同泰電子、高昕科技監察人 百弘投資、泰銘董事長(法人代表)	無	無	無
協理	陳文忠	101.07.16	0	0.00%	21,400	0.01%			中華工業專科學校機械工程科 精英電腦製造課長	無			
協理	李坤珍	99.03.08	21,186	0.01%	0	0	0	0	加拿大皇家大學商業管理碩士 美台電訊公司 MIS 資深經理 中強光電腦技術服務處處長 揚泰光電業務處處長	無	無	無	無
財務主管	蘇嘉玲	99.05.14	5,544	0.00%	0	0	0	0	東吳大學國際經營與貿易所 大聯大控股-品佳財務管理師	無	無	無	無
會計主管	張惠玲	99.05.14	29,189	0.01%	0	0	0	0	元智大學經營管理技術系 統盟電子財務部課長	無	無	無	無
稽核主管	鄭芸安	94.06.10	43,638	0.02%	0	0	0	0	淡江大學財務系 三聯科技稽核專員	無	無	無	無

(三)最近年度支付董事、監察人、總經理及副總經理之酬金：

1. 董事之酬金：

101年12月31日
單位：仟股/新台幣仟元

職稱	姓名	董事酬金								A、B、C及D等四項總額占稅後純益之比例(註11)		兼任員工領取相關酬金										A、B、C、D、E、F及G等七項總額占稅後純益之比例(註11)		有無領取自子公司以外轉投資業酬金(註12)	
		報酬(A)(註2)		退職退休金(B)		盈餘分配之酬勞(C)(註3)		業務執行費用(D)(註4)				薪資、獎金及特支費等(E)(註5)		退職退休金(F)		盈餘分配員工紅利(G)(註6)			員工認股權憑證得認購股數(H)(註7)		取得限制員工權利新股股數(I)(註13)				
		本公司	財務報告內所有公司(註8)	本公司	財務報告內所有公司(註8)	本公司	財務報告內所有公司(註8)	本公司	財務報告內所有公司(註8)	本公司	財務報告內所有公司(註8)	本公司	財務報告內所有公司(註8)	本公司	財務報告內所有公司(註8)	現金紅利金額	股票紅利金額	現金紅利金額	股票紅利金額	本公司	財務報告內所有公司(註8)	本公司	財務報告內所有公司(註8)		本公司
董事長兼總經理	伍開雲	0	1,373	0	0	4,081	4,081	0	0	0.40	0.53	5,424	11,601	99	99	3,600	0	3,600	1,100	1,100	0	0	1.28	2.02	無
董事	林文慶																								
董事	侯清雄																								
董事兼副總經理	王嘉真																								
獨立董事	胡首強																								
獨立董事	張美瑗																								
獨立董事	陳夢萍																								

酬金級距表

給付本公司各個董事酬金級距	董事姓名			
	前四項酬金總額(A+B+C+D)		前七項酬金總額(A+B+C+D+E+F+G)	
	本公司(註9)	財務報告內所有公司(註10) I	本公司(註9)	財務報告內所有公司(註10) J
低於 2,000,000 元	伍開雲、林文慶 侯清雄、王嘉真 胡首強、張美瑗 陳夢萍	林文慶、侯清雄 王嘉真、胡首強 張美瑗、陳夢萍	林文慶、侯清雄 胡首強、張美瑗 陳夢萍	林文慶、侯清雄 胡首強、張美瑗 陳夢萍
2,000,000 元(含)~5,000,000 元(不含)		伍開雲	王嘉真	王嘉真
5,000,000 元(含)~10,000,000 元(不含)			伍開雲	
10,000,000 元(含)~15,000,000 元(不含)				伍開雲
15,000,000 元(含)~30,000,000 元(不含)				
30,000,000 元(含)~50,000,000 元(不含)				
50,000,000 元(含)~100,000,000 元(不含)				
100,000,000 元以上				
總計	共 7 位	共 7 位	共 7 位	共 7 位

註 1：董事姓名分別列示，以彙總方式揭露各項給付金額。

註 2：係指最近年度董事之報酬(包括董事薪資、職務加給、離職金、各種獎金、獎勵金等等)。

註 3：係指最近年度盈餘分配議案股東會前經董事會通過擬議配發之董事酬勞金額。

註 4：係指最近年度董事之相關業務執行費用(包括車馬費、特支費、各種津貼、宿舍、配車等實物提供等等)。如提供房屋、汽車及其他交通工具或專屬個人之支出時，應揭露所提供資產之性質及成本、實際或按公平市價設算之租金、油資及其他給付。

註 5：係指最近年度董事兼任員工(包括兼任總經理、副總經理、其他經理人及員工)所領取包括薪資、職務加給、離職金、各種獎金、獎勵金、車馬費、特支費、各種津貼、宿舍、配車等實物提供等等。如提供房屋、汽車及其他交通工具或專屬個人之支出時，應揭露所提供資產之性質及成本、實際或按公平市價設算之租金、油資及其他給付。

註 6：係指最近年度董事兼任員工(包括兼任總經理、副總經理、其他經理人及員工)取得員工紅利(含股票紅利及現金紅利)者，應揭露最近年度盈餘分配議案股東會前經董事會通過擬議配發員工紅利金額。

註 7：係指截至年報刊印日止董事兼任員工(包括兼任總經理、副總經理、其他經理人及員工)取得員工認股權憑證得認購股數(不包括已執行部分)。

註 8：應揭露合併報告內所有公司(包括本公司)給付本公司董事各項酬金之總額。

註 9：本公司給付每位董事各項酬金總額，於所歸屬級距中揭露董事姓名。

註 10：應揭露合併報告內所有公司(包括本公司)給付本公司每位董事各項酬金總額，於所歸屬級距中揭露董事姓名。

註 11：稅後純益係指最近年度之稅後純益；已採用國際財務報導準則者，稅後純益係指最近年度個體或個別財務報告之稅後純益。

2. 監察人之酬金：

101 年 12 月 31 日

單位：新台幣仟元

職稱	姓名	監察人酬金						A、B 及 C 等三項 總額占稅後純益 之比例 (註 3)		有無 領取 來自 子公 司外 轉資 業 酬 金
		報酬(A)		盈餘分配之酬勞 (B) (註 1)		業務執行費用(C)		本公司	財務報 告內所 有公 司	
		本公司	財務報 告內所 有公 司 (註 2)	本公司	財務報 告內所 有公 司 (註 2)	本公司	財務報 告內所 有公 司 (註 2)			
監察人	林文章	0	0	1,359	1,359	0	0	0.13%	0.13%	無
監察人	蕭雪鳳									
監察人	沈顯和									

註 1：係填列 101 年度盈餘分配議案於 102 年股東常會前經本公司董事會通過擬議配發之監察人酬勞金額。

註 2：揭露合併報表內所有公司(包括本公司)給付本公司監察人各項酬金。

註 3：稅後純益係指 101 年度之稅後純益。

給付本公司各個監察人酬金級距	監察人姓名	
	前四項酬金總額(A+B+C)	
	本公司	財務報告內所有公司
低於 2,000,000 元	林文章、蕭雪鳳、沈顯和	林文章、蕭雪鳳、沈顯和
2,000,000 元(含)~5,000,000 元(不含)		
5,000,000 元(含)~10,000,000 元(不含)		
10,000,000 元(含)~15,000,000 元(不含)		
15,000,000 元(含)~30,000,000 元(不含)		
30,000,000 元(含)~50,000,000 元(不含)		
50,000,000 元(含)~100,000,000 元(不含)		
100,000,000 元以上		
總計：	共 3 位	共 3 位

註 1：最近年度監察人之報酬(包括監察人薪資、職務加給、退職退休金、離職金、各種獎金、獎勵金等等)。

註 2：係填列 101 年度盈餘分配議案於 102 年股東常會前經本公司董事會通過擬議配發之監察人酬勞金額。

3. 總經理及副總經理之酬金：

101 年 12 月 31 日

單位：仟股/新台幣仟元

職稱	姓名	薪資(A) (註2)		退職退休金 (B)		獎金及 特支費等等 (C) (註3)		盈餘分配之員工紅利金額(D) (註4)				A、B、C及 D等四項總額 占稅後純益之 比例(%) (註9)		取得員工認股 權憑證數額 (註5)		取得限制員工 權利新股股數 (註11)		有無領 取來自 子公司 以外轉 投資事 業酬金 (註10)
		本公司	財務報 告內所 有公司 (註6)	本公司	財務報 告內所 有公司 (註6)	本公司	財務報 告內所 有公司 (註6)	本公司		財務報告內所有 公司 (註6)		本公司	財務報 告內所 有公司 (註6)	本公司	財務報 告內所 有公司 (註6)	本公司	財務報 告內所 有公司 (註6)	
								現金紅 利金額	股票紅 利金額	現金紅 利金額	股票紅 利金額							
總經理	伍開雲	7,586	13,763	302	302	2,508	2,508	4,700	0	4,700	0	1.47	2.07	1,400	14,000	0	0	無
副總	陳源德																	
副總	林宏聲																	
副總	王嘉真																	

酬金級距表

給付本公司各個總經理及副總經理酬金級距	總經理及副總經理姓名	
	本公司	財務報告內所有公司 E
低於 2,000,000 元		
2,000,000 元(含)~5,000,000 元(不含)	陳源德、林宏聲、王嘉真	陳源德、林宏聲、王嘉真
5,000,000 元(含)~10,000,000 元(不含)	伍開雲	
10,000,000 元(含)~15,000,000 元(不含)		伍開雲
15,000,000 元(含)~30,000,000 元(不含)		
30,000,000 元(含)~50,000,000 元(不含)		
50,000,000 元(含)~100,000,000 元(不含)		
100,000,000 元以上		
總計	共 4 位	共 4 位

- 註 1：總經理及副總經理按姓名分別列示，以彙總方式揭露各項給付金額。
- 註 2：係填列最近年度總經理及副總經理薪資、職務加給、離職金。
- 註 3：係填列最近年度總經理及副總經理各種獎金、獎勵金、車馬費、特支費、各種津貼、宿舍、配車等實物提供及其他報酬金額。如提供房屋、汽車及其他交通工具或專屬個人之支出時，應揭露所提供資產之性質及成本、實際或按公平市價設算之租金、油資及其他給付。另如配有司機者，請附註說明公司給付該司機之相關報酬，但不計入酬金。
- 註 4：係填列最近年度盈餘分配議案股東會前經董事會通過擬議配發總經理及副總經理之員工紅利金額（含股票紅利及現金紅利），若無法預估者則按去年實際配發金額比例計算今年擬議配發金額，並另應填列附表「配發員工紅利之經理人姓名及配發情形」。稅後純益係指最近年度之稅後純益；已採用國際財務報導準則者，稅後純益係最近年度個體或個別財務報告之稅後純益。
- 註 5：係指截至年報刊印日止總經理及副總經理取得員工認股權憑證得認購股數(不包括已執行部分)。除填列本表外，尚應填列附表「取得員工認股權憑證之經理人及取得認股權憑證可認股數前十大員工之姓名、取得及認購情形」
- 註 6：應揭露合併報告內所有公司(包括本公司)給付本司總經理及副總經理各項酬金之總額。
- 註 7：本公司給付每位總經理及副總經理各項酬金總額，於所歸屬級距中揭露總經理及副總經理姓名。
- 註 8：應揭露合併報告內所有公司(包括本公司)給付本公司每位總經理及副總經理各項酬金總額，於所歸屬級距中揭露總經理及副總經理姓名。
- 註 9：稅後純益係指最近年度之稅後純益；已採用國際財務報導準則者，稅後純益係指最近年度個體或個別財務報告之稅後純益。
- 註 10：a.本欄應明確填列公司總經理及副總經理領取來自子公司以外轉投資事業相關酬金金額。
- b.公司總經理及副總經理如有領取來自子公司以外轉投資事業相關酬金者，應將公司總經理及副總經理於子公司以外轉投資事業所領取之酬金，併入酬金級距表 E 欄，並將欄位名稱改為「所有轉投資事業」。
- c.酬金係指本公司總經理及副總經理擔任子公司以外轉投資事業之董事、監察人或經理人等身分所領取之報酬、酬勞、員工紅利及業務執行費用等相關酬金。
- 註 11：係指截至年報刊印日止董事兼任員工（包括兼任總經理、副總經理、其他經理人及員工）取得限制員工權利新股股數，除填列本表外，尚應填列附表十五之一。
- *本表所揭露酬金內容與所得稅法之所得概念不同，故本表目的係作為資訊揭露之用，不作課稅之用。

4. 配發員工紅利之經理人姓名及配發情形：

101年12月31日

單位：仟股/新台幣仟元

	職稱(註1)	姓名(註1)	股票紅利金額	現金紅利金額	總計	總額佔稅後純益之比例(%)
經理人	總經理	伍開雲	0	5,772	5,772	0.56%
	副總	陳源德				
	副總	林宏聲				
	副總	王嘉真				
	協理	陳文忠				
	協理	李坤珍				
	財務主管	蘇嘉羚				
	會計主管	張惠玲				

註1：揭露個別姓名及職稱，以彙總方式揭露盈餘分配情形。

註2：係填列最近年度盈餘分配股東會前經董事會通過擬議配發經理人之員工紅利金額(含股票紅利及現金紅利)，若無法預估者則按去年實際配發金額比例計算今年擬議配發金額。稅後純益係指最近年度之稅後純益；已採用國際財務報導準則者，稅後純益係指最近年度個體或個別財務報告之稅後純益。

註3：經理人之適用範圍，依據證期會92年3月27日台財證三字第0920001301號函令規定，其範圍如下：

- (1) 總經理及相當等級者
- (2) 副總經理及相當等級者
- (3) 協理及相當等級者
- (4) 財務部門主管
- (5) 會計部門主管
- (6) 其他有為公司管理事務及簽名權利之人

(四)分別比較說明本公司及合併報表所有公司於最近二年度支付本公司董事、監察人、總經理及副總經理酬金總額占稅後純益比例之分析並說明給付酬金之政策、標準與組合、訂定酬金之程序及與經營績效及未來風險之關聯性：

1. 本公司及合併報表所有公司於最近二年度支付本公司董事、監察人、總經理及副總經理酬金總額占稅後純益比例之分析：

項目 職稱	酬金總額占稅後純益比例			
	101 年度		100 年度	
	本公司	財務報告內 所有公司	本公司	財務報告內 所有公司
董 事	1.28%	2.02%	0.57%	0.44%
監察人	0.13%	0.13%	0.19%	0.19%
總經理及副總經理	1.47%	2.07%	1.19%	1.07%

2. 本公司董事及監察人之酬金僅為盈餘分配之董監事酬勞，總經理及副總經理之酬金包括薪資、獎金、員工紅利及員工認股權等。
3. 本公司董事、監察人及經理人之酬金依由薪資報酬委員會參考同業通常水準支給情形，並考量個人所投入之時間、所擔負之職責、達成個人目標情形、擔任其他職位表現、公司近年給予同等職位者之薪資報酬，暨由公司短期及長期業務目標之達成、公司財務狀況等訂定並定期檢討本公司董事、監察人及經理人年度及長期之績效目標並將所提建議提交董事會討論。

三、公司治理運作情形

(一)董事會運作情形：

最近年度(101 年度)董事會開會 4 次(A)，董事出席情形如下：

職稱	姓名(註 1)	實際出(列)席次數 B	委託出席次數	實際出(列)席率(%) 【B/A】(註 2)	備註
董事長	伍開雲	4	0	100%	
董事	林文慶	4	0	100%	
董事	侯清雄	4	0	100%	
董事	王嘉真	4	0	100%	
獨立董事	胡首強	4	0	100%	
獨立董事	張美瑗	3	1	75%	
獨立董事	陳夢萍	4	0	100%	

其他應記載事項：

一、證交法第 14 條之 3 所列事項暨其他經獨立董事反對或保留意見且有紀錄或書面聲明之董事會議決事項，應敘明董事會日期、期別、議案內容、所有獨立董事意見及公司對獨立董事意見之處理：無此情形。

二、董事對利害關係議案迴避之執行情形，應敘明董事姓名、議案內容、應利益迴避原因以及參與表決情形：無此情形。

三、當年度及最近年度加強董事會職能之目標(例如設立審計委員會、提升資訊透明度等)與執行情形評估：

本公司訂有「董事會議事規則」，董事會之重要決議內容均配合主管機關相關法令規定即時公告於主管機關指定之網站，並於本公司網站揭露最新之業務及財務經營情形，執行情形良好。

註：(1)年度終了日前有董事監察人離職者，於備註欄註明離職日期，實際出(列)席率(%)則以其在職期間董事會開會次數及其實際出(列)席次數計算之。

(2)年度終了日前，如有董事監察人改選者，將新、舊任董事監察人均予以填列，並於備註欄註明該董事監察人為舊任、新任或連任及改選日期。實際出(列)席率(%)則以其在職期間董事會開會次數及其實際出(列)席次數計算之。

(二)審計委員會運作情形或監察人參與董事會運作情形：

監察人參與董事會運作情形

最近年度(101 年度)董事會開會 4 次 (A)，列席情形如下：

職稱	姓名	實際列席次數 (B)	實際列席率(%) (B / A) (註)	備註
監察人	林文章	4	100%	
監察人	蕭雪鳳	4	100%	
監察人	沈顯和	3	75%	
<p>其他應記載事項：</p> <p>一、監察人之組成及職責：</p> <p>(一)監察人與公司員工及股東之溝通情形： 監察人與員工及股東可利用電話、信件、傳真或其他方式進行溝通，溝通管道順暢。</p> <p>(二)監察人與內部稽核主管及會計師之溝通情形： 本公司稽核主管均定期提供稽核報告予監察人，會計師於每季查核財務報告時，皆會主動與全體監察人進行溝通，此外，監察人若認為有需要，亦可隨時與稽核主管或會計師溝通。</p> <p>二、監察人列席董事會如有陳述意見，應敘明董事會日期、期別、議案內容、董事會決議結果以及公司對監察人陳述意見之處理：無此情形。</p>				

註：1. 年度終了日前有監察人離職者，於備註欄註明離職日期，實際列席率(%)則以其在職期間實際列席次數計算之。

2. 年度終了日前，有監察人改選者，將新、舊任監察人均予以填列，並於備註欄註明該監察人為舊任、新任或連任及改選日期。實際列席率(%)則以其在職期間實際列席次數計算之。

(三)公司治理運作情形及其與上市上櫃公司治理實務守則差異情形及原因：

項目	運作情形	與上市上櫃公司治理實務守則差異情形及原因
<p>一、公司股權結構及股東權益</p> <p>(一) 公司處理股東建議或糾紛等問題之方式</p> <p>(二) 公司掌握實際控制公司之主要股東及主要股東之最終控制者名單之情形</p> <p>(三) 公司建立與關係企業風險控管機制及防火牆之方式</p>	<p>(一) 設置發言人處理相關事宜。</p> <p>(二) 公司與股務代理機構定期掌握公司主要股東及其控制者之名單。</p> <p>(三) 已訂有相關辦法並由專人專責關係企業之注意事項。</p>	<p>無</p>
<p>二、董事會之組成及職責</p> <p>(一) 公司設置獨立董事之情形</p> <p>(二) 定期評估簽證會計師獨立性之情形</p>	<p>(一) 目前設置三席獨立董事。</p> <p>(二) 簽證會計師具獨立性。</p>	<p>無</p>
<p>三、建立與利害關係人溝通管道之情形</p>	<p>藉由公開資訊觀測站及公司網站提供最新訊息及設有發言人制度，建立良好的溝通管道及品質。</p>	<p>無</p>
<p>四、資訊公開</p> <p>(一) 公司架設網站，揭露財務業務及公司治理資訊之情形</p> <p>(二) 公司採行其他資訊揭露之方式（如架設英文網站、指定專人負責公司資訊之蒐集及揭露、落實發言人制度、法人說明會過程放置公司網站等）</p>	<p>(一) 定期於公司網站更新財務業務等資訊。</p> <p>(二) 指定專人負責公司資訊之蒐集及揭露、落實發言人制度、法人說明會會議資料放置公司網站。</p> <p>(三) 本公司訂有「內部重大資訊處理暨防範內線交易管理作業程序」。</p>	<p>無</p>
<p>五、公司設置提名或其他各類功能性委員會之運作情形</p>	<p>業於100年10月設置薪資報酬委員會，運作情形良好。</p>	<p>其他功能性委員會本公司將視實際運作情形設置。</p>
<p>六、公司如依據「上市上櫃公司治理實務守則」訂有公司治理實務守則者，請敘明其運作與所訂公司治理實務守則之差異情形：</p> <p>本公司尚未訂定公司治理實務守則，但恪遵法令及章程等相關規定運作，致力保障股東權益、強化董事會職能、發揮監察人功能、尊重利害關係人權益、提昇資訊透明度，另外訂有完備之內部控制制度及相關管理辦法，並切實執行，運作情形良好。</p>		

七、其他有助於瞭解公司治理運作情形之重要資訊（如員工權益、僱員關懷、投資者關係、供應商關係、利害關係人之權利、董事及監察人進修之情形、風險管理政策及風險衡量標準之執行情形、客戶政策之執行情形、公司為董事及監察人購買責任保險之情形等）：

（一）員工權益及僱員關懷：

本公司一向重視員工福利，除依法提撥福利金予職工福委員會外，另提供員工教育訓練、年度旅遊、員工健康檢查等，成立迄今，勞資關係和諧。

（二）投資者關係及利害關係人之權利：

本公司設有且積極落實發言人制度及定期於公開資訊觀測站及公司網站更新財務業務資訊，有助於投資人及利害關係人了解本公司之營運情形。

本公司訂有「內部重大資訊處理暨防範內線交易管理作業程序」積極保護投資人及利害關係人之權利。

（三）董事出席及監察人列席董事會狀況及進修之情形：

1. 董事出席及監察人列席董事會狀況：

本屆董事會101年度開會4次，全體董事及監察人出(列)席情形請參閱第14及第15頁。

2. 101年度董事及監察人進修情形：

姓名	主辦單位	課程名稱
陳夢萍	財團法人中華民國證券暨期貨市場發展基金會	101年度上市公司內部人股權交易法律遵循宣導說明會
		上市公司獨立董事職能說明及座談會
	會計師公會	從公司法談股東會召開
沈顯和	財團法人中華民國證券暨期貨市場發展基金會	上市公司獨立董事職能說明及座談會
王嘉真	財團法人中華民國證券暨期貨市場發展基金會	上市公司企業社會責任與誠信經營座談會
蕭雪鳳	財團法人中華民國證券暨期貨市場發展基金會	101年度上市公司內部人股權交易法律遵循宣導說明會
胡首強	財團法人中華民國證券暨期貨市場發展基金會	上市公司獨立董事職能說明及座談會

（四）公司為董事及監察人購買責任保險之情形及社會責任：

本公司已為董監事及重要職員購買責任保險，保險賠償限額為每一賠償請求及全年累計賠償限額美金3,000仟元。

八、如有公司治理自評報告或委託其他專業機構之公司治理評鑑報告者，應敘明其自評（或委外評鑑）結果、主要缺失（或建議）事項及改善情形：無此情形。

(四)公司如有設置薪酬委員會者，應揭露其組成、職責及運作情形：

(1)薪資報酬委員會成員資料

身份別 (註1)	姓名	是否具有五年以上工作經驗 及下列專業資格			符合獨立性情形(註2)								兼任其他 公開發行公 司薪資報 酬委員會 成員家數	備註 (註3)
		商務、法 務、財 務、會 計或公 司業 務所 需相 關料 系之 公 私 大 專 校 講 師 以 上	法官、檢 察官、 律師、 會計師 或其 他與公 司業 務所 需之 國 家考 試及 格 領有 證 書之 專 門 職 業 及 技 術 人 員	具有商 務、法 務、財 務、會 計或公 司業 務所 需之 工 作 經 驗	1	2	3	4	5	6	7	8		
獨立 董事	陳夢萍		✓	✓	✓	✓	✓	✓	✓	✓	✓	✓	0	無
獨立 董事	胡首強			✓	✓	✓	✓	✓	✓	✓	✓	✓	0	無
獨立 董事	張美瑗			✓	✓	✓	✓	✓	✓	✓	✓	✓	0	無

註1：身分別請填列係為董事、獨立董事或其他。

註2：各成員於選任前二年及任職期間符合下述各條件者，請於各條件代號下方空格中打“✓”。

- (1) 非為公司或其關係企業之受僱人。
- (2) 非公司或其關係企業之董事、監察人。但如為公司或其母公司、公司直接及間接持有表決權之股份超過百分之五十之子公司之獨立董事者，不在此限。
- (3) 非本人及其配偶、未成年子女或以他人名義持有公司已發行股份總額百分之一以上或持股前十名之自然人股東。
- (4) 非前三款所列人員之配偶、二親等以內親屬或三親等以內直系血親。
- (5) 非直接持有公司已發行股份總額百分之五以上法人股東之董事、監察人或受僱人，或持股前五名法人股東之董事、監察人或受僱人。
- (6) 非與公司有財務或業務往來之特定公司或機構之董事(理事)、監察人(監事)、經理人或持股百分之五以上股東。
- (7) 非為公司或其關係企業提供商務、法務、財務、會計等服務或諮詢之專業人士、獨資、合夥、公司或機構之企業主、合夥人、董事(理事)、監察人(監事)、經理人及其配偶。
- (8) 未有公司法第30條各款情事之一。

註3：若成員身分別係為董事，請說明是否符合「股票上市或於證券商營業處所買賣公司薪資委員會設置及行使職權辦法」第6條第5項之規定。

(2) 薪資報酬委員會運作情形資訊

- 一、本公司之薪資報酬委員會委員計 3 人。
- 二、本屆委員任期：100 年 10 月 25 日至 102 年 5 月 13 日，最近年度薪資報酬委員會開會 3 次 (A)，委員資格及出席情形如下：

職稱	姓名	實際出席次數 (B)	委託出席 次數	實際出席率 (%) (B/A) (註)	備註
召集人	陳夢萍	3	0	100%	
委員	胡首強	3	0	100%	
委員	張美瑗	3	0	100%	

其他應記載事項：

- 一、董事會如不採納或修正薪資報酬委員會之建議，應敘明董事會日期、期別、議案內容、董事會決議結果以及公司對薪資報酬委員會意見之處理(如董事會通過之薪資報酬優於薪資報酬委員會之建議，應敘明其差異情形及原因)：無此情形。
- 二、薪資報酬委員會之議決事項，如成員有反對或保留意見且有紀錄或書面聲明者，應敘明薪資報酬委員會日期、期別、議案內容、所有成員意見及對成員意見之處理：無此情形。

- 註 1：年度終了日前有薪資報酬委員會成員離職者，於備註欄註明離職日期，實際出席率(%)則以其在職期間薪資報酬委員會開會次數及其實際出席次數計算之。
- 註 2：年度終了日前，有薪資報酬委員會改選者，將新、舊任薪資報酬委員會成員均予以填列，並於備註欄註明該成員為舊任、新任或連任及改選日期。實際出席率(%)則以其在職期間薪資報酬委員會開會次數及其實際出席次數計算之。

(五)履行社會責任情形：

項目	運作情形	與上市上櫃公司企業社會責任實務守則差異情形及原因
<p>一、落實推動公司治理</p> <p>(一)公司訂定企業社會責任政策或制度，以及檢討實施成效之情形。</p> <p>(二)公司設置推動企業社會責任專(兼)職單位之運作情形。</p> <p>(三)公司定期舉辦董事、監察人與員工之企業倫理教育訓練及宣導事項，並將其與員工績效考核系統結合，設立明確有效之獎勵及懲戒制度之情形。</p>	<p>(一)本公司尚未參照上市上櫃公司企業社會責任實務守則訂定企業社會責任政策。</p> <p>(二)本公司尚無專責企業社會責任之單位。</p> <p>(三)本公司訂有「道德行為準則」，此外於考核員工績效時，員工企業倫理之表現為重要考核事項，與本公司員工績效考核系統結合，有明確有效之獎勵及懲戒制度。</p>	<p>本公司尚未參照上市上櫃公司企業社會責任實務守則訂定企業社會責任政策。</p>
<p>二、發展永續環境</p> <p>(一)公司致力於提升各項資源之利用效率，並使用對環境負荷衝擊低之再生物料之情形。</p> <p>(二)公司依其產業特性建立合適之環境管理制度之情形。</p> <p>(三)設立環境管理專責單位或人員，以維護環境之情形。</p> <p>(四)公司注意氣候變遷對營運活動之影響，制定公司節能減碳及溫室氣體減量策略之情形。</p>	<p>(一)本公司重視資源回收及照明設備之節能性，以追求經濟發展與環境保護進之雙贏目標。</p> <p>(二)本公司生產過程中使用無鉛作業，並無廢水、廢氣及噪音等污染問題，已獲得ISO14001、OHSAS18001 認證證書及被認定為 Sony 的 Green Partner。</p> <p>(三)設有環境管理專責人員，負責工作環境之安全衛生。</p> <p>(四)本公司新建之廠房，皆使用節能之照明設施，落實節能減碳政策。</p>	<p>無重大差異。</p>

項目	運作情形	與上市上櫃公司企業社會責任實務守則差異情形及原因
<p>三、維護社會公益</p> <p>(一) 公司遵守相關勞動法規及尊重國際公認基本勞動人權原則，保障員工之合法權益及雇用政策無差別待遇等，建立適當之管理方法、程序及落實之情形。</p> <p>(二) 公司提供員工安全與健康之工作環境，並對員工定期實施安全與健康教育之情形。</p> <p>(三) 公司建立員工定期溝通之機制，以及以合理方式通知對員工可能造成重大影響之營運變動之情形。</p> <p>(四) 公司制定並公開其消費者權益政策，以及對其產品與服務提供透明且有效之消費者申訴程序之情形。</p> <p>(五) 公司與供應商合作，共同致力提升企業社會責任之情形。</p> <p>(六) 公司藉由商業活動、實物捐贈、企業志工服務或其他免費專業服務，參與社區發展及慈善公益團體相關活動之情形。</p>	<p>(一) 本公司確實遵守相關勞動法規尊重國際公認基本勞動人權原則，透過勞資會議了解員工需求，保障員工之權益，執行情形良好。</p> <p>(二) 本公司取得OHSAS18001認證證書，透過此職業安全衛生管理系統提供員工安全與健康的工作環境。</p> <p>(三) 本公司設有員工政策與溝通管道，該管道均於各廠設置意見箱，並積極了解暨合理滿足同仁需求。</p> <p>(四) 本公司於企業網站設有客戶中心及客戶專區之專門電子信箱，並有專責客服單位處理相關事務。</p> <p>(五) 本公司訂有採購購買作業及供應商選擇與管理作業規範，確保所採購之原材料皆符合環境質量。</p> <p>(六) 本公司不定期捐款予社會慈善單位。</p>	<p>無重大差異。</p>
<p>四、加強資訊揭露</p> <p>(一) 公司揭露具攸關性及可靠性之企業社會責任相關資訊之方式。</p> <p>(二) 公司編製企業社會責任報告書，揭露推動企業社會責任之情形。</p>	<p>本公司尚未參照上市上櫃公司企業社會責任實務守則訂定企業社會責任政策。</p>	<p>本公司尚未參照上市上櫃公司企業社會責任實務守則訂定企業社會責任政策。</p>
<p>五、公司如依據「上市上櫃公司企業社會責任實務守則」訂有本身之企業社會責任守則者，請敘明其運作與所訂守則之差異情形： 本公司尚未參照上市上櫃公司企業社會責任實務守則訂定企業社會責任政策。</p>		

項目	運作情形	與上市上櫃公司企業社會責任實務守則差異情形及原因
<p>六、其他有助於瞭解企業社會責任運作情形之重要資訊（如公司對環保、社區參與、社會貢獻、社會服務、社會公益、消費者權益、人權、安全衛生與其他社會責任活動所採行之制度與措施及履行情形）：</p> <p>（一）本公司落實廢棄物管理，並執行資源回收，以達綠色環保之要求。</p> <p>（二）本公司新建之廠房皆使用節能之照明設施，落實節能減碳政策。</p> <p>（三）本公司通過ISO14001、OHSAS18001認證，其對環保及安全衛生皆有完整的制度，且執行情形良好。</p> <p>（四）本公司不定期捐款予社會慈善單位。</p>		
<p>七、公司產品或企業社會責任報告書如有通過相關驗證機構之查證標準，應加以敘明：本公司通過ISO14001、OHSAS18001認證及被認定為Sony的Green Partner。</p>		

（六）公司履行誠信經營情形及採行措施：

本公司落實誠信經營情形如下：

項 目	運 作 情 形	與上市上櫃公司誠信經營守則差異情形及原因
<p>一、訂定誠信經營政策及方案</p> <p>（一）公司於規章及對外文件中明示誠信經營之政策，以及董事會與管理階層承諾積極落實之情形。</p> <p>（二）公司訂定防範不誠信行為方案之情形，以及方案內之作業程序、行為指南及教育訓練等運作情形。</p> <p>（三）公司訂定防範不誠信行為方案時，對營業範圍內具較高不誠信行為風險之營業活動，採行防範行賄及收賄、提供非法政治獻金等措施之情形。</p>		
<p>（一）本公司雖尚未訂定誠信經營相關規章，但遵守公司法、證券交易法、商業會計法、政治獻金法、貪污治罪條例、政府採購法、公職人員利益衝突迴避法、上市上櫃相關規章或其他商業行為有關法令，作為落實誠信經營之基本前提。</p> <p>（二）本公司明文禁止員工收賄、行賄及不得直接或間接提供或接受任何不合理禮物、款待或其他不正當利益，藉以建立商業關係或影響商業交易行為。</p> <p>（三）本公司除訂有「道德行為準則」外，亦明文禁止員工收賄、行賄及不得直接或間接提供或接受任何不合理禮物、款待或其他不正當利益，藉以建立商業關係或影響商業交易行為。</p>		
<p>無重大差異。</p>		

項 目	運 作 情 形	與上市上櫃公司誠信經營守則差異情形及原因
<p>二、落實誠信經營</p> <p>(一) 公司商業活動應避免與有不誠信行為紀錄者進行交易，並於商業契約中明訂誠信行為條款之情形。</p> <p>(二) 公司設置推動企業誠信經營專(兼)職單位之運作情形，以及董事會督導情形。</p> <p>(三) 公司制定防止利益衝突政策及提供適當陳述管道運作情形。</p> <p>(四) 公司為落實誠信經營所建立之有效會計制度、內部控制制度之運作情形，以及內部稽核人員查核之情形。</p>	<p>(一) 本公司對往來之客戶及外包商均建立有評核機制，與其訂立合約時，對雙方的權利義務均詳訂其中，並簽立保密條款。</p> <p>(二) 誠信經營為本公司管理階層恪遵之原則，落實於公司平日運作中。</p> <p>(三) 本公司訂有員工檢舉事項作業流程，對於利益衝突等相關情事，公司內部員工除可向各直屬部門主管報告外亦得透過員工檢舉信箱反應。</p> <p>(四) 本公司訂定有內部管理辦法且內部控制制度運作情形良好，內部稽核單位亦確實執行各項查核作業。</p>	<p>無重大差異。</p>
<p>三、公司建立檢舉管道與違反誠信經營規定之懲戒及申訴制度之運作情形。</p>	<p>本公司訂有員工檢舉事項作業流程，對於利益衝突等相關情事，公司內部員工除可向各直屬部門主管報告外亦得透過員工檢舉信箱反應。</p>	<p>無重大差異。</p>
<p>四、加強資訊揭露</p> <p>(一) 公司架設網站，揭露誠信經營相關資訊情形。</p> <p>(二) 公司採行其他資訊揭露之方式(如架設英文網站、指定專人負責公司資訊之蒐集及揭露放置公司網站等)。</p>	<p>本公司尚未依主管機關發布之「上市上櫃公司誠信經營則訂定本公司之誠信經營守則，但本公司遵守公司法、證券交易法、商業會計法、政治獻金法、貪污治罪條例、政府採購法、公職人員利益衝突迴避法、上市上櫃相關規章或其他商業行為有關法令，作為落實誠信經營之基本前提。</p>	<p>本公司尚未依主管機關發布之「上市上櫃公司誠信經營則訂定本公司之誠信經營守則。</p>
<p>五、公司如依據「上市上櫃公司誠信經營守則」訂有本身之誠信經營守則者，請敘明其運作與所訂守則之差異情形：</p> <p>本公司尚未依主管機關發布之「上市上櫃公司誠信經營則訂定本公司之誠信經營守則，但本公司遵守公司法、證券交易法、商業會計法、政治獻金法、貪污治罪條例、政府採購法、公職人員利益衝突迴避法、上市上櫃相關規章或其他商業行為有關法令，作為落實誠信經營之基本前提。</p>		

項 目	運 作 情 形	與上市上櫃公司誠信經營守則差異情形及原因
六、其他有助於瞭解公司誠信經營運作情形之重要資訊（如公司對商業往來廠商宣導公司誠信經營決心、政策及邀請其參與教育訓練、檢討修正公司訂定之誠信經營守則等情形）：本公司每年皆向商業往來廠商宣導本公司誠信經營的政策及不接受任何不當利益。		

(七)公司如有訂定公司治理守則及相關規章者，應揭露其查詢方式：

本公司訂有公司章程、取得或處分資產處理程序、背書保證作業程序、資金貸與他人作業程序等規章，可至本公司網站 <http://www.tsmt.com> 查詢。

(八)其他足以增進對公司治理運作情形之瞭解的重要資訊：

1. 保障股東權益：

本公司重視股東知的權利，並確實遵守資訊公開之相關規定，將公司財務、業務、內部人持股及公司治理情形，經常且即時利用公開資訊觀測站或本公司之網站提供訊息予股東。

2. 強化董事會職能：

本公司制定公平、公正、公開之董事選任程序，並採用累積投票制度以充分反應股東意見，另本公司設有三席獨立董事，其專業資格、持股與兼職限制、獨立性之認定、提名方式及其他應遵行事項之辦法等事項，均依證券交易法、公開發行公司獨立董事設置及應遵循事項辦法、證券交易所規定辦理。

3. 發揮監察人功能：

本公司制定公平、公正、公開之監察人選任程序，並採用累積投票制度以充分反應股東意見，本公司依公司章程規定，於監察人任期內就其執行業務範圍依法應負之賠償責任為其購買責任保險，以降低並分散監察人因錯誤或疏忽行為而造成公司及股東重大損害之風險。

4. 尊重利害關係人權益：

本公司與往來銀行及其他債權人、員工、供應商、公司之利益相關者，保持暢通之溝通管道，並尊重、維護其應有之合法權益。

5. 提昇資訊透明度：

本公司確實依照相關法令、證券交易所或主管機關之規定，忠實履行其義務且建立公開資訊之網路申報作業系統，指定專人負責公司資訊之蒐集及揭露工作，並建立發言人制度，以確保可能影響股東及利害關係人決策之資訊，能夠及時允當揭露。

(九)內部控制制度執行狀況應揭露下列事項：

1.內部控制聲明書：

台灣表面黏著科技股份有限公司

內部控制制度聲明書

日期：102年3月18日

本公司民國101年度之內部控制制度，依據自行檢查的結果，謹聲明如下：

- 一、本公司確知建立、實施和維護內部控制制度係本公司董事會及經理人之責任，本公司業已建立此一制度。其目的係在對營運之效果及效率(含獲利、績效及保障資產安全等)、財務報導之可靠性及相關法令之遵循等目標的達成，提供合理的確保。
- 二、內部控制制度有其先天限制，不論設計如何完善，有效之內部控制制度亦僅能對上述三項目標之達成提供合理的確保；而且，由於環境、情況之改變，內部控制制度之有效性可能隨之改變。惟本公司之內部控制制度設有自我監督之機制，缺失一經辨認，本公司即採取更正之行動。
- 三、本公司係依據「公開發行公司建立內部控制制度處理準則」(以下簡稱「處理準則」)規定之內部控制制度有效性之判斷項目，判斷內部控制制度之設計及執行是否有效。該「處理準則」所採用之內部控制制度判斷項目，係為依管理控制之過程，將內部控制制度劃分為五個組成要素：1. 控制環境，2. 風險評估，3. 控制作業，4. 資訊及溝通，及5. 監督。每個組成要素又包括若干項目。前述項目請參見「處理準則」之規定。
- 四、本公司業已採用上述內部控制制度判斷項目，檢查內部控制制度之設計及執行的有效性。
- 五、本公司基於前項檢查結果，認為本公司於民國101年12月31日的內部控制制度(含對子公司之監督與管理)，包括知悉營運之效果及效率目標達成之程度、財務報導之可靠性及相關法令之遵循有關的內部控制制度等之設計及執行係屬有效，其能合理確保上述目標之達成。
- 六、本聲明書將成為本公司年報及公開說明書之主要內容，並對外公開。上述公開之內容如有虛偽、隱匿等不法情事，將涉及證券交易法第二十條、第三十二條、第一百七十一條及第一百七十四條等之法律責任。
- 七、本聲明書業經本公司民國102年3月18日董事會通過，出席董事7人中，無人持反對意見，均同意本聲明書之內容，併此聲明。

台灣表面黏著科技股份有限公司

董事長：伍開雲

總經理：伍開雲

2.委託會計師專案審查內部控制制度者，應揭露會計師審查報告：不適用。

(十)最近年度及截至年報刊印日止公司及其內部人員依法被處罰、公司對其內部人員違反內部控制制度規定之處罰、主要缺失與改善情形：無此情形。

(十一)最近年度及截至年報刊印日止，股東會及董事會之重要決議：

1.重要決議：

日期	重要決議
101 年度股東常會	
101.06.15	1.承認本公司 100 年度決算表冊案。 2.承認本公司 100 年度盈餘分配案。 3.通過盈餘轉增資發行新股案。 4.通過修訂「取得或處分資產處理程序」案。
101 年度及截至年報刊印日止之董事會重要決議	
101.03.12	1.承認 100 年度之財務報告暨合併財務報告案。 2.通過 100 年度營業報告書案。 3.通過 100 年度盈餘分配案。 4.通過盈餘轉增資發行新股案。 5.通過修訂「取得或處分資產處理程序」案。 6.通過 100 年內部控制制度聲明書案。 7.通過新增及修訂內部管理制度案。 8.通過修訂 101 年內部稽核計畫案。
101.06.29	1.通過盈餘分派相關基準日案。 2.通過調整第二次員工認股權憑證執行價格案。 3.通過峻凌有限公司增資案。 4.通過 TSMT(BVI)資金貸與他人案。 5.通過 TSMT(BVI)盈餘分配案。 6.通過峻凌電子(成都)有限公司增資案。
101.08.22	1.通過上半年度之財務報告暨合併財務報告案。 2.通過對外背書保證案。
101.10.26	1.通過 101 年前三季之財務報告暨合併財務報告案。 2.通過 TSMT(BVI)資金貸與他人案。 3.通過修訂董事會議事規則案。 4.通過 102 年度內部稽核計畫案。
102.03.18	1.承認 101 年度之財務報告暨合併財務報告案。 2.通過 101 年度營業報告書案。 3.通過 101 年度盈餘分配案。 4.通過盈餘轉增資發行新股案。 5.通過全面改選董事及監察人案。 6.通過 101 年度「內部控制制度聲明書」案。 7.通過修訂「內部控制制度」案。 8.通過對外背書保證案。
102.04.29	1.通過 102 年度第一季財務報告案。 2.通過審查獨立董事候選人被提名人資格案。

2. 股東常會決議事項執行情形：

決議事項	執行情形
通過盈餘轉增資發行新股。	業於 101 年 8 月 22 日完成普通股發放作業。
通過修訂「取得或處分資產處理程序」。	已依修訂後之程序運作。

(十二)最近年度及截至年報刊印日止董事或監察人對董事會通過重要決議有不同意見且有紀錄或書面聲明者，其主要內容：無此情形。

(十三)最近年度及截至年報刊印日止，公司董事長、總經理、會計主管、財務主管、內部稽核主管及研發主管等辭職解任情形之彙總：無此情形。

四、會計師公費資訊：

會計師公費資訊級距表

會計師事務所名稱	會計師姓名		查核期間	備註
資誠聯合會計師事務所	周筱姿	張明輝	101 年全年度	-

金額單位：新台幣仟元

金額級距		公費項目	審計公費	非審計公費	合計
1	低於 2,000 千元			V	
2	2,000 千元 (含) ~4,000 千元				
3	4,000 千元 (含) ~6,000 千元				
4	6,000 千元 (含) ~8,000 千元				
5	8,000 千元 (含) ~10,000 千元				
6	10,000 千元 (含) 以上		V		V

(一)給付簽證會計師、簽證會計師所屬事務所及其關係企業之非審計公費占審計公費之比例達四分之一以上者：無此情形。

(二)更換會計師事務所且更換年度所支付之審計公費較更換前一年度之審計公費減少者：無此情形。

(三)審計公費較前一年度減少達 15%以上者，應揭露審計公費減少金額、比例及原因：無此情形。

五、更換會計師資訊：

(一)關於前任會計師

更換日期	100年4月1日		
更換原因及說明	本公司原簽證會計師為資誠會計師事務所蕭金木、張明輝會計師，因配合會計師事務所內部組織調整，自一〇〇年第一季起改委任周筱姿、張明輝會計師執行財務報告之查核簽證事宜。		
說明係委任人或會計師終止或不接受委任	當事人 情況		會計師
	主動終止委任		-
	不再接受(繼續)委任		-
最新兩年內簽發無保留意見以外之查核報告書意見及原因	無		
與發行人有無不同意見	有	-	會計原則或實務
		-	財務報告之揭露
		-	查核範圍或步驟
		-	其他
		-	
	無	V	
說明			
其他揭露事項	無		

(二)關於繼任會計師

事務所名稱	資誠聯合會計師事務所
會計師姓名	周筱姿會計師、張明輝會計師
委任之日期	100年4月1日
委任前就特定交易之會計處理方法或會計原則及對財務報告可能簽發之意見諮詢事項及結果	無
繼任會計師對前任會計師不同意見事項之書面意見	無

(三)前任會計師對本準則第10條第5款第1目及第2目之3事項之復函：不適用。

六、公司之董事長、總經理、負責財務或會計事務之經理人，最近一年內曾任職於簽證會計師所屬事務所或其關係企業者，應揭露其姓名、職稱及任職於簽證會計師所屬事務所或其關係企業之期間：無此情形。

七、最近年度及截至年報刊印日止，董事、監察人、經理人及持股比例超過10%之股東股權移轉及股權質押變動情形

(一)董事、監察人、經理人及持股比例超過10%之股東股權變動情形：

職稱	姓名	101年度		當年度截至4月16日止	
		持有股數 增(減)數	質押股數 增(減)數	持有股數 增(減)數	質押股數 增(減)數
董事長兼總經理	伍開雲	686,479	-	-	-
董事	林文慶	336,961	-	-	-
董事	侯清雄(102.03.20 辭任)	13,762	-	-	-
董事	王嘉真	35,091	-	-	-
獨立董事	胡首強	19,335	-	-	-
獨立董事	張美瑗	-	-	-	-
獨立董事	陳夢萍	-	-	-	-
監察人	林文章	231,369	-	-	-
監察人	蕭雪鳳	-	-	-	-
監察人	沈顯和	-	-	-	-
經理人	陳源德	3,526	-	-	-
經理人	林宏聲	-	-	-	-
經理人	王嘉真	35,091	-	-	-
經理人	李坤珍	1,386	-	-	-
經理人	陳文忠(101.07.16 就任)	-	-	-	-
財務主管	蘇嘉玲	362	-	-	-
會計主管	張惠玲	1,909	-	-	-

(二)董事、監察人、經理人及持股比例超過10%之股東股權變動情形股權移轉資訊：
無此情形。

(三)股權質押資訊：無此情形。

八、持股比例占前十名之股東、其相互間為財務會計準則公報第六號關係人或為配偶、二親等以內之親屬關係之資訊：

姓名	本人持有股份		配偶、未成年子女持有股份		利用他人名義合計持有股份		前十大股東相互間具有財務會計準則公報第六號關係人或配偶、二親等以內之親屬關係者，其名稱或姓名及關係		備註
	股數	持股比例(%)	股數	持股比例(%)	股數	持股比例(%)	名稱	關係	
有傑投資	11,388,489	4.43	-	-	-	-	-	-	註3
王英晔	11,000,424	4.28	12,135,640	4.72	-	-	伍開雲	夫妻	
伍開雲	10,493,333	4.08	12,642,731	4.92	-	-	王英晔	夫妻	
國泰人壽	9,075,780	3.53	-	-	-	-	-	-	註4
林文慶	5,150,698	2.00	535,238	0.21	-	-	林文章	兄弟	
新光人壽	4,821,000	1.87	-	-	-	-	-	-	註5
國華人壽	4,750,000	1.85	-	-	-	-	-	-	註6
徐航健	4,526,480	1.76	-	-	-	-	-	-	
退休撫卹基金	3,661,195	1.42	-	-	-	-	-	-	註7
林文章	3,536,651	1.38	326,359	0.13	-	-	林文慶	兄弟	

註1：將前十名股東姓名分別列示，屬法人股東者應將法人股東名稱及代表人姓名分別列示。
 註2：持股比例之計算係指分別以自己名義、配偶、未成年子女或利用他人名義計算持股比例。
 註3：全名：有傑投資有限公司，代表人：周國台。
 註4：全名：國泰人壽保險股份有限公司。
 註5：全名：新光人壽保險股份有限公司。
 註6：全名：國華人壽保險股份有限公司。
 註7：全名：公務人員退休撫卹基金管理委員會。

九、公司、公司之董事、監察人、經理人及公司直接或間接控制之事業對同一轉投資事業之持股數，並合併計算綜合持股比例：

101年12月31日；單位：股

轉投資事業 (註)	本公司投資		董事、監察人、經理人及直接或間接控制事業之投資		綜合投資	
	股數	持股比例(%)	股數	持股比例(%)	股數	持股比例(%)
TSMT(BVI)	48,602,500	100.00	0	0	48,602,500	100.00
台表科技有限公司	9,999	99.99	1	0.01	10,000	100.00
峻泓光電股份有限公司	30,000,000	85.71	2,210,000	6.31	32,210,000	92.02
百弘投資股份有限公司	10,000,000	100.00	0	0	10,000,000	100.00
同泰電子科技股份有限公司	22,072,862	35.73	0	0	22,072,862	35.73

註：係公司之長期投資。

肆、募資情形

一、資本及股份：

(一) 股本來源：

單位：仟股；新台幣仟元

年月	發行價格(元)	核定股本		實收股本		備註		
		股數	金額	股數	金額	股本來源	以現金以外之財產抵充股款者	其他
79/03	10	1,200	12,000	1,200	12,000	現金增資 12,000 仟元	無	-
80/10	10	2,000	20,000	2,000	20,000	現金增資 8,000 仟元	無	-
83/08	10	2,500	25,000	2,500	25,000	現金增資 5,000 仟元	無	-
84/03	10	3,700	37,000	3,700	37,000	現金增資 12,000 仟元	無	-
86/11	10	14,500	145,000	14,500	145,000	現金增資 108,000 仟元	無	-
87/07	10	19,900	199,000	19,900	199,000	現金增資 54,000 仟元	無	-
88/09	10	40,000	400,000	25,500	255,000	資本公積轉增資 21,250 仟元 盈餘轉增資 19,750 仟元 現金增資 15,000 仟元	無	註 1
89/08	10	40,000	400,000	33,000	330,000	盈餘轉增資 50,000 仟元 現金增資 25,000 仟元	無	註 2
90/08	10	40,000	400,000	40,000	400,000	盈餘轉增資 70,000 仟元	無	註 3
91/08	10	60,000	600,000	49,000	490,000	盈餘轉增資 90,000 仟元	無	註 4
92/06	10	66,000	660,000	60,000	600,000	盈餘轉增資 110,000 仟元	無	註 5
93/08	10	130,000	1,300,000	66,600	666,000	盈餘轉增資 66,000 仟元	無	註 6
94/08	10	130,000	1,300,000	73,810	738,100	盈餘轉增資 72,100 仟元	無	註 7
94/11	40	130,000	1,300,000	83,810	838,100	現金增資 100,000 仟元	無	註 8
95/01	12.1	130,000	1,300,000	85,019	850,190	員工認股權憑證轉換 12,090 仟元	無	註 9
95/02	12.1	130,000	1,300,000	86,748	867,480	員工認股權憑證轉換 17,290 仟元	無	註 10
95/08	65	200,000	2,000,000	13,000	997,480	現金增資 130,000 仟元	無	註 10
95/10	10	200,000	2,000,000	16,912	1,166,602	盈餘轉增資 169,122 仟元	無	註 11
95/12	10	200,000	2,000,000	230	1,168,902	員工認股權憑證轉換 2,300 仟元	無	註 12
96/01	10	200,000	2,000,000	1,058	1,179,482	員工認股權憑證轉換 10,580 仟元	無	註 12
96/02	10	200,000	2,000,000	20	1,179,682	員工認股權憑證轉換 200 仟元	無	註 12
96/03	10	200,000	2,000,000	142	1,181,102	員工認股權憑證轉換 1,620 仟元	無	註 12
96/06	10	200,000	2,000,000	22,032	1,401,417	盈餘轉增資 220,315 仟元	無	註 12
96/12	10	200,000	2,000,000	1,103	1,412,447	員工認股權憑證轉換 11,030 仟元	無	註 13
97/01	10	200,000	2,000,000	286	1,415,307	員工認股權憑證轉換 2,860 仟元	無	註 13
97/07	10	200,000	2,000,000	25,714	1,672,445	盈餘轉增資 257,137 仟元	無	註 13
98/08	10	200,000	2,000,000	11,532	1,787,766	盈餘轉增資 115,321 仟元	無	註 14
99/02	65	250,000	2,500,000	20,000	1,987,766	現金增資 200,000 仟元	無	註 15
99/07	10	250,000	2,500,000	19,668	2,184,442	盈餘轉增資 196,668 仟元	無	註 16
100/08	10	300,000	3,000,000	21,844	2,402,887	盈餘轉增資 218,444 仟元	無	註 17
101/08	10	300,000	3,000,000	16,820	2,571,089	盈餘轉增資 168,202 仟元	無	註 18
101/11	48.6	300,000	3,000,000	64	2,571,729	員工認股權憑證轉換 640 仟元	無	註 19

- 註 1：業經 88.09.28 經(088)商字第 135586 號函核准變更登記
 註 2：業經 89.08.17 經(089)商字第 129918 號函核准變更登記
 註 3：業經 90.08.23 經(090)商字第 09001319320 號函核准變更登記
 註 4：業經 91.08.13 經授商字第 09101327810 號函核准變更登記
 註 5：業經 92.06.06 經授商字第 09201178740 號函核准變更登記
 註 6：業經 93.08.03 經授商字第 09301132390 號函核准變更登記
 註 7：業經 94.08.24 經授商字第 09401166360 號函核准變更登記
 註 8：業經 94.11.25 經授商字第 09401235430 號函核准變更登記
 註 9：業經 95.01.11 經授商字第 09501004700 號函核准變更登記
 註 10：業經 95.08.10 經授商字第 09501175090 號函核准變更登記
 註 11：業經 95.10.03 經授商字第 09501223980 號函核准變更登記
 註 12：業經 96.07.12 經授商字第 09601157430 號函核准變更登記
 註 13：業經 97.08.15 經授商字第 09701206420 號函核准變更登記
 註 14：業經 98.08.14 經授商字第 09801183170 號函核准變更登記

註 15：業經 99.02.10 經授商字第 09901030660 號函核准變更登記
 註 16：業經 99.07.15 經授商字第 09901149400 號函核准變更登記
 註 17：業經 100.08.08 經授商字第 10001180590 號函核准變更登記
 註 18：業經 101.08.03 經授商字第 10101157490 號函核准變更登記
 註 19：業經 101.11.08 經授商字第 10101231840 號函核准變更登記

單位：股

股份 種類	核定股本			備註
	流通在外股份(上市)		未發行股份	
	已變更登記	尚未變更登記		
普通股	257,172,862	0	42,827,138	300,000,000

總 括 申 報 制 度 相 關 資 訊

有價證券 種類	預定發行數額		已發行數額		已發行部分之發行 目的及預期效益	未發行部分 預定發行期間	備註
	總股數	核准金額	股數	價格			
無此情形							

(二) 股東結構：

102 年 4 月 16 日

股東 結構 數量	政府 機構	金融機構	其他法人	外國機構 及 外 人	個 人	庫藏股	合 計
人 數	0	16	95	142	20,981	0	21,234
持有股數	0	26,360,756	33,948,938	36,800,661	160,062,507	0	257,172,862
持股比例	0.00%	10.25%	13.20%	14.31%	62.24%	0.00%	100.00%

(三) 股權分散情形：

102 年 4 月 16 日

持 股 分 級	股 東 人 數	持 有 股 數	持 股 比 例
1-999	4,958	1,226,270	0.48%
1,000-5,000	11,786	24,443,105	9.50%
5,001-10,000	2,208	16,350,124	6.36%
10,001-15,000	840	10,192,936	3.96%
15,001-20,000	382	6,856,010	2.67%
20,001-30,000	367	8,989,144	3.50%
30,001-40,000	179	6,230,502	2.42%
40,001-50,000	112	5,069,427	1.97%
50,001-100,000	187	13,282,552	5.16%
100,001-200,000	96	13,524,818	5.26%
200,001-400,000	43	11,792,021	4.59%
400,001-600,000	22	11,031,279	4.29%
600,001-800,000	11	7,789,857	3.03%
800,001-1,000,000	9	7,943,757	3.09%
1,000,001 股以上	34	112,451,060	43.72%
合計	21,234	257,172,862	100.00%

特 別 股

102 年 4 月 16 日

持股分級	股東人數	持有股數	持股比例
自行視實際情形分級	無此情形		
合計			

(四)主要股東名單：持有股份達總額百分之五以上或股權比例佔前十名之股東

102 年 4 月 16 日

主要股東名稱	持有股數	持股比例
有傑投資有限公司	11,388,489	4.43%
王英咩	11,000,424	4.28%
伍開雲	10,493,333	4.08%
國泰人壽保險股份有限公司	9,075,780	3.53%
林文慶	5,150,698	2.00%
新光人壽保險股份有限公司	4,821,000	1.87%
國華人壽保險股份有限公司	4,750,000	1.85%
徐航健	4,526,480	1.76%
公務人員退休撫卹基金管理委員會	3,661,195	1.42%
林文章	3,536,651	1.38%

(五)最近二年度每股市價、淨值、盈餘、股利及相關資料：

項 目		年 度		當年度截至 102 年 4 月 30 日 (註 8)	
		100 年	101 年		
每股市價 (註1)	最 高	93.50	80.50	50.40	
	最 低	47.60	39.60	41.95	
	平 均	71.09	56.89	46.43	
每股淨值 (註2)	分 配 前	37.59	35.94	38.58	
	分 配 後	35.59	尚未分配	尚未分配	
每股盈餘	加權平均股數	240,289 仟股	257,130 仟股	257,173 仟股	
	每股盈餘 (追溯前) (註3)	5.48	4.00	1.23	
	每股盈餘 (追溯後) (註3)	5.12	尚未分配	尚未分配	
每股股利	現 金 股 利	2	1.5	—	
	無償 配股	盈餘配股	0.7	0.5	—
		資本公積配股	—	—	—
	累積未付股利 (註4)	—	—	—	
投資 報酬 分析	本益比 (註5)	12.97	14.22	—	
	本利比 (註6)	35.55	37.93	—	
	現金股利殖利率 (註7)	2.81%	2.64%	—	

* 若有以盈餘或資本公積轉增資配股時，並應揭露按發放之股數追溯調整之市價及現金股利資訊。

註 1：列示各年度普通股最高及最低市價，並按各年度成交值與成交量計算各年度平均市價。

註 2：以年底已發行之股數為準並依據次年度股東會決議分配之情形填列。

- 註 3：因無償配股等情形而須追溯調整者，列示調整前及調整後之每股盈餘。
 註 4：權益證券發行條件如有規定當年度未發放之股利得累積至有盈餘年度發放者，應分別揭露截至當年度止累積未付之股利。
 註 5：本益比=當年度每股平均收盤價/每股盈餘。
 註 6：本利比=當年度每股平均收盤價/每股現金股利。
 註 7：現金股利殖利率=每股現金股利/當年度每股平均收盤價。
 註 8：每股淨值、每股盈餘應填列截至年報刊印日止最近一季經會計師查核（核閱）之資料；其餘欄位填列截至年報刊印日止之當年度資料。
 註 9：101 年度股利分派業經 102 年 3 月 18 日董事會通過，並擬於 102 年 6 月 14 日股東常會承認。

(六)公司股利政策及執行狀況：

1. 公司章程所訂之股利政策：

- (1) 本公司股利政策係由董事會依據公司營運及投資規劃、資本支出預算及內外部環境變化等因素予以訂定。
 (2) 本公司年度總決算如有盈餘，應先提繳稅款，彌補以往虧損，並就其餘額提列百分之十為法定盈餘公積，但法定盈餘公積累積已達本公司實收資本額時，不在此限，次依法令或主管機關規定提列或迴轉特別盈餘公積，如尚有盈餘再分配如下：
 一、員工紅利不低於5%。
 二、董事及監察人酬勞不高於1%。
 三、扣除前各項餘額後，由董事會就該餘額併同以往年度盈餘擬具盈餘分配案提請股東會決議通過後分配之。
 員工分配股票紅利之對象，得包括符合一定條件之從屬公司員工，相關辦法授權董事會制定之。

2. 本次股東會擬議股利分配之情形：

- (1) 擬自未分配盈餘中提撥股東紅利 128,586,430 元，增資發行新股 12,858,643 股，每股面額 10 元。
 (2) 股東股票股利係依配股除權基準日之股東名冊所載股東及持股比例分配，每仟股無償配發股票 50 股。
 (3) 擬自未分配盈餘中提撥 385,759,293 元分派股東現金股利，每股配發 1.5 元。
 (4) 本案係依本公司已發行股數 257,172,862 股計算配股率。

(七) 本次股東會擬議之無償配股對公司營業績效及每股盈餘之影響：

單位：新台幣元

項目		年度	101 年度(預估)
期初實收資本額			2,571,728,620 元
本年度配股 配息情形	每股現金股利		每股 1.5 元
	盈餘轉增資每股配股數		每股 0.5 元
	資本公積轉增資每股配股數		註 1
營業績效 變化情形	營業利益(仟元)		註 2
	營業利益較去年同期增(減)比率		註 2
	稅後純益(仟元)		註 2
	稅後純益較去年同期增(減)比率		註 2
	每股盈餘(元)(追溯調整前)		註 2
	每股盈餘較去年同期增(減)比率		註 2
	年平均投資報酬率(年平均本益比倒數)		註 2
擬制性每 股盈餘	若盈餘轉增資全數改配放現金股利	擬制每股盈餘(元)	註 2
		擬制年平均投資報酬率	註 2
	若未辦理資本公積轉增資	擬制每股盈餘(元)	註 2
		擬制年平均投資報酬率	註 2
	若未辦理資本公積且盈餘轉增資改以現金股利發放	擬制每股盈餘(元)	註 2
		擬制年平均投資報酬率	註 2

- 註：1. 本公司於 102 年度(預計)並未辦理資本公積轉增資，故不適用。
2. 本公司並未公開 102 年度之財務預測，故不適用。

(八)員工分紅及董事、監察人酬勞：

1. 公司章程所載員工分紅及董事、監察人酬勞之成數或範圍：
本公司年度總決算如有盈餘，應先提繳稅款，彌補以往虧損，並就其餘額提列百分之十為法定盈餘公積，但法定盈餘公積累積已達本公司實收資本額時，不在此限，次依法令或主管機關規定提列或迴轉特別盈餘公積，如尚有盈餘再分配如下：
(1)員工紅利不低於 5%。
(2)董事及監察人酬勞不高於 1%。
(3)扣除前各項餘額後，由董事會就該餘額併同以往年度盈餘擬具盈餘分配案提請股東會決議通過後分配之。
員工分配股票紅利之對象，得包括符合一定條件之從屬公司員工，相關辦法授權董事會制定之。
2. 本期估列員工紅利及董事、監察人酬勞金額之估列基礎、配發股票紅利之股數計算基礎及實際配發金額若與估列數有差異時之會計處理：
本公司係依公司章程之股利政策並參考同業情形及以前年度之提撥情形為估列員工紅利及董事、監察人酬勞及配發股票紅利之基礎，實際配發金額若與估列數有差異時，將依財務會計準則公報辦理。
3. 董事會通過之擬議配發員工分紅等資訊：
(1)擬議配發員工現金紅利、股票紅利及董事、監察人酬勞金額：
A. 員工現金紅利：新臺幣 52,475 仟元。
B. 員工股票紅利：0。
C. 董事、監察人酬勞：新臺幣 5,440 仟元。
(2)擬議配發員工股票紅利金額及占本期稅後純益及員工紅利總額合計數之比例：
0%。
(3)考慮擬議配發員工紅利及董事、監察人酬勞後之設算每股盈餘：4 元。
4. 前一年度員工分紅及董事、監察人酬勞之實際配發情形（包括配發股數、金額及股價）、其與認列員工分紅及董事、監察人酬勞有差異者並應敘明差異數、原因及處理情形。
本公司 101 年度實際配發屬於 100 年度盈餘之員工現金紅利 77,000 仟元及董監事酬勞 10,000 仟元，與認列之金額無差異。

(九)公司買回本公司股份情形：無此情形。

二、公司債辦理情形：無此情形。

三、特別股辦理情形：無此情形。

四、海外存託憑證辦理情形：無此情形。

五、員工認股權憑證辦理情形：

(一)公司尚未屆期之員工認股權憑證應揭露截至年報刊印日止辦理情形及對股東權益之影響：

102年4月30日

員工認股權憑證種類	第二次員工認股權憑證
申報生效日期	98年6月16日
發行日期	99年5月14日
存續期間	6年
發行單位數	6,000單位
發行得認購股數占已發行股份總數比率	2.33%
得認股期間	101/5/14~105/5/13
履約方式	發行新股
限制認股期間及比率(%)	屆滿2年 25% 屆滿3年 50% 屆滿4年 75% 屆滿5年 100%
已執行取得股數	64,000股
已執行認股金額	3,110,400元
未執行認股數量	5,770單位
未執行認股者其每股認購價格	新台幣48.6元
未執行認股數量占已發行股份總數比率(%)	2.24%
對股東權益影響	對原普通股股東股權之影響尚屬有限

(二)取得員工認股權憑證之經理人及取得認股權憑證可認股數前十大員工之姓名、取得及認購情形：

	職稱	姓名	取得認股數量 (仟股)	取得認股數量占已發行股份總數比率 (%)	已執行				未執行			
					已執行認股數量 (仟股)	已執行認股價格 (元)	已執行認股金額 (仟元)	已執行認股數量占已發行股份總數比率 (%)	未執行認股數量 (仟股)	未執行認股價格 (元)	未執行認股金額 (仟元)	未執行認股數量占已發行股份總數比率 (%)
經理人	總經理	伍開雲	1,570	0.61%	0	0	0	0	1,570	48.6	76,302	0.61%
	副總經理	王嘉真										
	副總經理	林宏聲										
	副總經理	陳源德										
	協理	陳文忠										
	協理	李坤珍										
	會計主管	張惠玲										
	財務主管	蘇嘉羚										
員工	總經理	伍開雲	1,930	0.75%	0	0	0	0	1,930	48.6	93,798	0.75%
	副總經理	王嘉真										
	副總經理	陳源德										
	副總經理	林宏聲										
	協理	陳文忠										
	協理	李坤珍										
	子公司總經理	伍開雄										
		杜明輝										
施文雄												
方念陸												

(三)限制員工權利新股辦理情形：無此情形。

六、併購或受讓他公司股份發行新股辦理情形：無此情形。

七、資金運用計劃執行情形：

(一)計畫內容：

截至年報刊印日之前一季止，前各次發行或私募有價證券尚未完成或最近三年內已完成且計畫效益尚未顯現者，應詳細說明前開各次發行或私募有價證券計畫內容，包括歷次變更計畫內容、資金之來源與運用、變更原因、變更前後效益及變更計畫提報股東會之日期，並應刊載輸入本會指定資訊申報網站之日期：

本公司前各次現金增資均已完成，本公司最近一次現金增資係於98年度辦理，101年度第二季執行完畢並於101年7月9日將執行情形輸入主管機關指定之資訊申報網站。

(二)執行情形：

前次現金增資款項用於購置土地及興建廠房、購置生產設備及充實營運資金，本公司新建之廠房業於100年8月啟用，新廠房完成後，改良了生產線動線規畫，提升生產及管理效率，此外亦節省租金支出，增資效益均已顯現。

伍、營運概況

一、業務內容

(一)業務範圍

1. 所營業務之主要內容：

- (1)一般電子資訊產品、電路板另體表面黏著構裝設計、加工、製造及買賣。
- (2)前項有關商品之進出口業務。
- (3)除許可業務外，得經營法令非禁止或限制之業務。

2. 營業比重：

單位：新台幣仟元

項目 年度	大尺寸光電產品		小尺寸光電產品		LED 燈條		其他		合計	
	營業收入	比率 (%)	營業收入	比率 (%)	營業收入	比率 (%)	營業收入	比率 (%)	營業收入	比率 (%)
100 年度	3,016,838	78.09	117,932	3.05	427,573	11.07	300,785	7.79	3,863,128	100
101 年度	3,781,027	88.73	40,754	0.96	260,263	6.11	179,063	4.20	4,261,107	100
102 年 第一季	879,749	81.00	5,261	0.48	113,706	10.47	87,334	8.05	1,086,050	100

3. 公司目前之商品（服務）項目：

薄膜式液晶顯示面板之控制板、LED LIGHT BAR、液晶電視主機板等電子產品、數位相機軟板、家電控制板等影音家電資訊產品之電路板另體表面黏著構裝設計、加工及製造。

4. 計劃開發之新商品（服務）：

- (1)無線網路等資訊產品電路板另體表面黏著構裝設計、加工及製造。
- (2)汽車電子用品基板設計、加工及製造。
- (3)LED 照明、軟板 COF 相關應用產品之設計、加工及製造。
- (4)智能家電產品之設計、加工及製造。
- (5)觸控模組基板加工及製造。

(二)產業概況

1. 產業之現況與發展：

PCB基板之加工製造，係將微處理器、記憶體及其他相關電子零組件透過表面黏著技術(Surface Mounting Technology; SMT)，以高速機將電子零組件加工裝配於基板上，使基板上之配線電路相互連結，以發揮PCB基板之設計功能，而目前表面黏著技術已廣泛應用於各式電子產品，如通訊、光電及消費性電子產品等。本公司以PCB基板加工製造及LED燈條之產銷為主要業務，因此本公司所營事業係屬電子硬體產業之一環，其加工服務涵蓋之範圍包括資訊、光電及資訊家電等。

電子硬體產品由設計、零組件製造、組裝至出貨等一連串製成過程中，PCB基板加工係屬重要之製造程序，若過程處理不當，勢必影響產品品質。過去資訊電子產品之製造廠商對於 PCB 基板之加工製造都是本身自建加工產線，產能不足部分才有可能委外，由專業的加工廠商承接零星的訂單，所以相關業者規模一般較小，是故大部分小型專業 PCB 基板加工製造廠商受限於本身之規模及

設備，僅能從事製程前段之基板表面黏著，或後段之人工插件製程。近年來由於電子產業分工日益精細，且國內的電子產業製造商為求產能之迅速擴充及減少機器設備的投資與風險，逐漸將 PCB 加工製造業務委外生產，因此提供了專業的組裝代工廠商具潛力的成長空間。

2. 產業上、中、下游之關聯性：

A. PCB 基板加工製造上、中、下游關係

就PCB組裝製造產業上、下游關聯性觀之，上游為半導體、金屬塑膠元件、韌體及零組件供應商，下游則為電腦及週邊設備，光電產品及消費性電子等產品製造商。由於我國電子硬體工業憑藉著專業之分工體系，整個產業上、中、下游體系配合得相當成功，目前主要之半導體、金屬塑膠元件、零組件等多數產品均可由我國廠商自主供應，且藉著上下游間技術之提昇，產業發展亦趨成熟。茲將本公司所屬之PCB基板組裝加工產業之上、下游關聯性彙總如下：

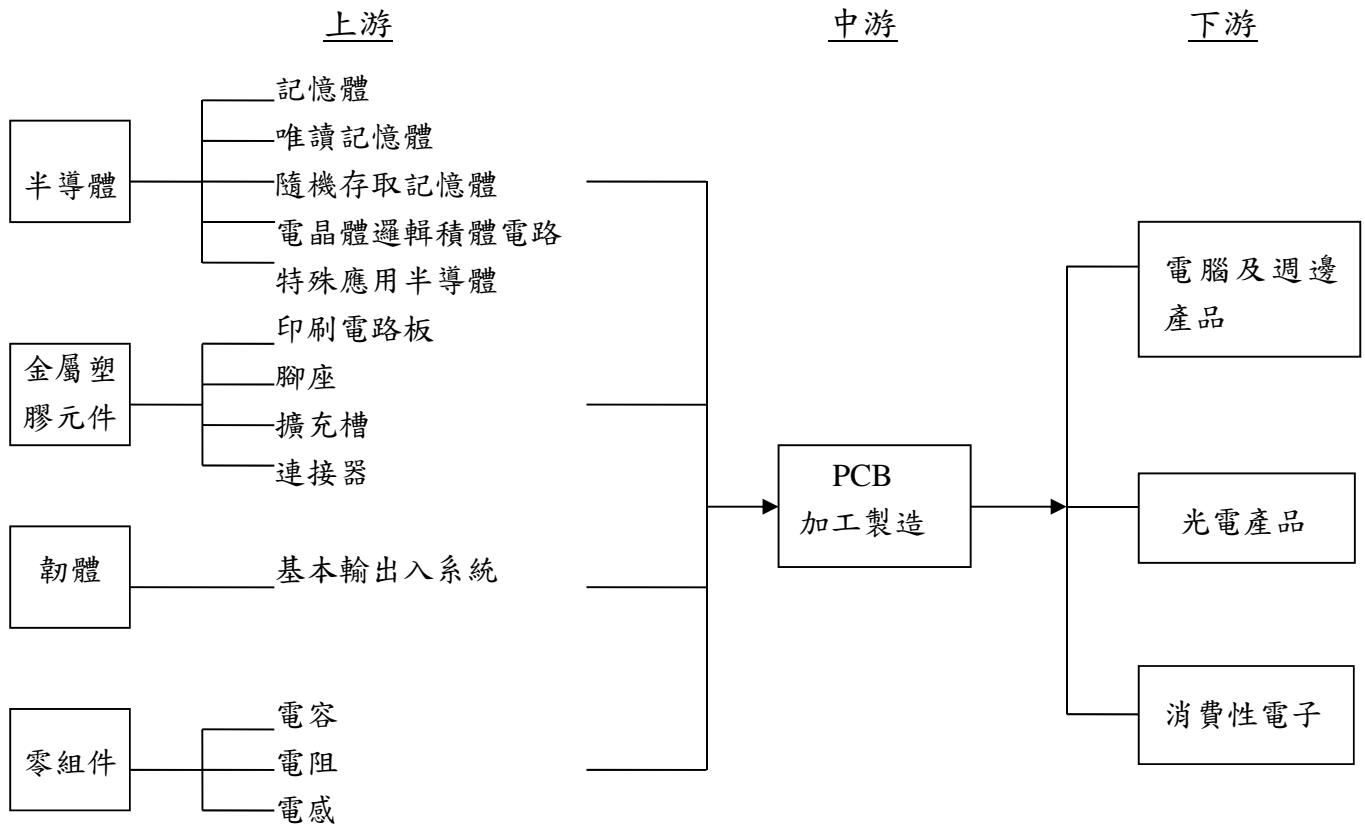

資料來源：兆豐證券整理

B.LED 燈條上、中、下游關係

本公司所生產之LED燈條產品，主係為面板、背光模組及LED封裝等中游廠商生產產品時所需之主要零組件，其上游為LED、導光板及光學膜供應商，下游則為LED背光源之筆記型電腦、液晶電視及顯示器等產品製造商，茲將該產業之上、下游關聯性彙總如下：

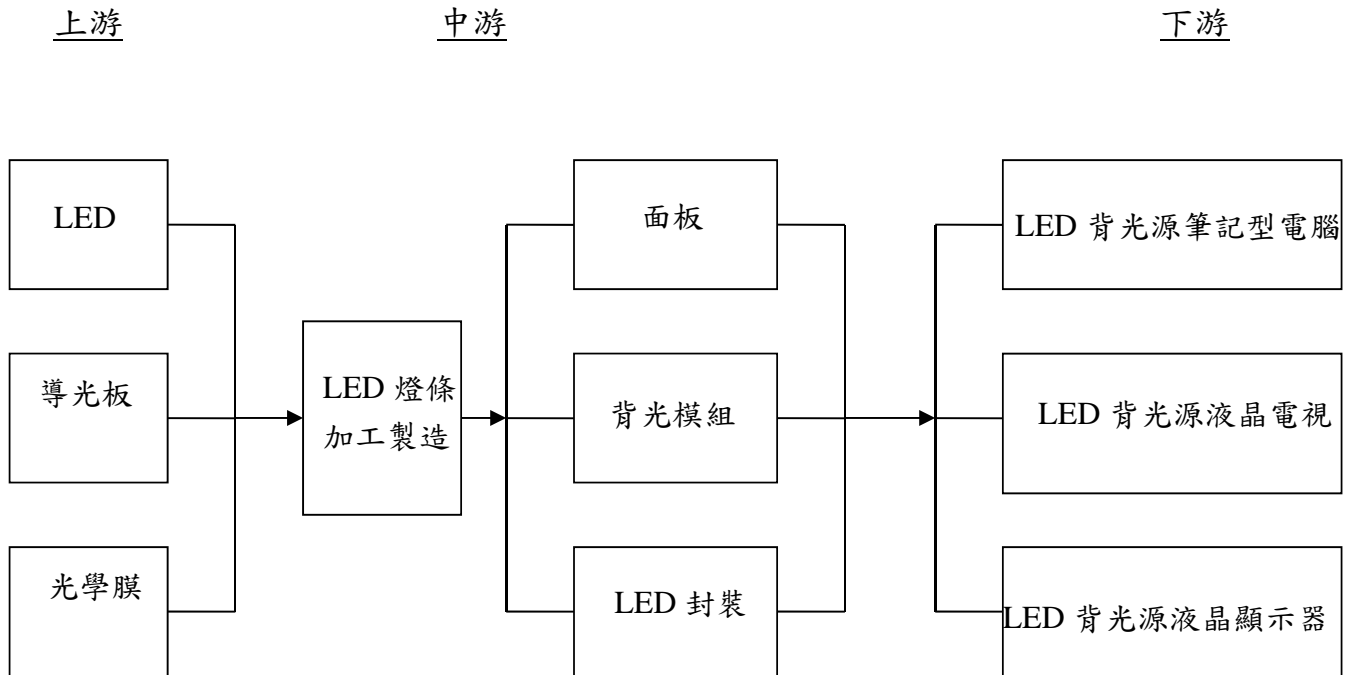

資料來源：兆豐證券整理

3. 產品之各種發展趨勢：

近年來，隨著電子產品輕、薄、短、小、高功能、低成本的發展趨勢下，專業之代工經營策略為不斷研發新製程及開發新技術，並提昇製程的良率，注重產品市場之發展情勢，爭取穩定之優質客源。近年來除電腦主機板委外專業代工外，隨著液晶顯示器、數位相機、DVD、無線傳輸及其它通信及光電產品逐漸為全球消費市場所接受，台灣的相關消費性電子產品廠商為承接來自全球各地的委外生產訂單，勢必將 PCB 基板之組裝加工委外。另外，電子產品的製造過程中，廢棄電子的鉛污染問題逐漸為先進國家所重視，因此電子產品無鉛化的趨勢，也將為專業代工業者產品生產的技術趨勢，本公司業於 2003 年配合國際環保法規規範的更新導入符合 ROHS 規範的無鉛製程。

4. 市場競爭情形：

電子產業將 PCB 基板組裝加工製程委外生產，考量委外加工廠商主要以其 SMT 產能、製造技術、產品品質及交貨速度為重點，因此 PCB 基板之組裝加工，不僅須投入龐大資金購置機器設備，尚須培養一批專業技術人才研發新製程，使 PCB 基板組裝加工廠商有大型化與資本密集的趨勢。目前台灣地區有多家廠商投入，競爭情形激烈，由於目前電子相關產品訂單皆掌握在國內外知名廠商手中，因此能與客戶維持長期的合作關係，將是除了產能、技術及交貨速度外，另外人力素質佳及良率穩定度高更重要的競爭優勢。

(三)技術及研發概況

1. 最近年度截至年報刊印日止投入之研發費用：

單位：新台幣仟元

年 度	100 年	101 年	102 年第一季
研發費用	36,711	36,940	7,931
營業收入	3,863,128	4,261,107	1,086,050
研發費用佔營收比率	0.95%	0.87%	0.73%

2. 開發成功之技術或產品：

(1) 1996 年導入微 BGA 製程。

傳統 BGA 零件為晶片放入一片 PCB 上，再以金線將晶片輸出部份與 PCB 下方之錫球連接，成為一個小型 PCB 零件，英文稱為(Ball grid array)BGA 為其簡稱。

在生產電子產品時，BGA 為一零件，以 SMT 技術將 BGA 放在 PCB 上時，過回焊爐，BGA 下方之錫球溶解與 PCB 上方之錫點接合，此零件之缺點是 BGA 本身錫點很大，在過回焊爐時錫點會擴散，所以在 BGA 錫球與錫的距離上必須拉大，一般維持在 0.8mm—1.0mm。所以傳統 BGA 若要維持 500 錫球類(接點)，就必須 BGA 做到 3cm*3cm，若 BGA 要縮小時錫球數就要減少，則功能也會低許多。

微 BGA 英文 MICRO BGA，因錫球過回焊爐會溶解、擴散，而改用鋼球或鉛球，因鋼球或鉛球熔點較高，裝著在 PCB 上時，與錫膏結合，過回焊爐時，錫膏溶解，但鋼球或鉛球不會溶解時接觸面較小，如此則球與球的距離可縮小到 0.5mm 以下，且鋼球不用溶解就可與錫膏溶解，如此球體可做成更小(為傳統 BGA 的 1/4 大小)，一個 BGA 若只有 500 個接點，則僅需 (1cm*1cm)面積，如此大量減少 BGA 的尺寸，或可增加 BGA 的接點，增加 IC 功能。

微 BGA 雖好用，因接點密度高，且只有單面錫膏熔接，在鋼板開發技術上及回焊爐溫度控制上，很難控制，此生產技術一直在日本大廠手中。

1996 年本公司率先引進大型 8Z00m(傳統 4Z00m)大型氮氣爐，Z00m 愈多，則控溫更容易，再導入新型高精密度之 SMT 機器，配合鋼板尺寸及厚度搭配，取出參數，使微 BGA 良率達到 99.5%以上，當年立即接下 MOTOROLA 微 BGA 之 CPU Board 訂單，為國內最早生產微 BGA 產品之廠家，也獲得世界大廠的認定。

(2) 1998 年公司自行開發生產 TFT-LCD 控制面板：

TFT-LCD 控制面板，其基板打破傳統生產方式，以往四層 PCB 基板度均為 0.8mm 以上，金手指壓合距離均在 0.8mm 以上，但 TFT-LCD 控制板，因配合 Note Book 電腦螢幕，需超薄，且縮小體積，所以 4 層板之控制基板，板厚僅有 0.4mm 壓合金手指，腳距離僅有 0.3mm，此生產技術只有日本松下及 SHARP 有，臺灣無人可生產，友達及其 TFT-CFD 製造廠，只能以高價向日本購買。

TSMT 提出此生產技術，經驗證，其品質及良率均超過日本，且成本低 30%，2002 年開始，友達為國內第一家及再進口控制板而全權委託 TSMT 生產交貨。

(3) 2003 跨入 COF 打件技術：

電子產品外型的輕薄短小為市場需求的主流，相對上於 PCB 基板上零組件的要求也越來越小，數量也越多，公司於 PCB 厚度打件厚度，由傳統主機板厚度 0.8~1.6mm 至 LCM 主機板的 0.2~1mm，公司於 2003 年跨入 COF 技術的厚度為 0.1~0.3mm。該技術主要應用於手機及數位相機，未來也將應用於 PDP（電漿顯示器）之驅動 IC 及小面積的 LCD 產品。COF 的產品除輕薄短小外，在 Film 上除了可 Bounding IC 外，也可依據所需升壓或在其電路焊上其他零件，如：電阻、電容等，更可縮小 IC 相關電路所佔空間，除了佈件區不可折外，其餘部位皆可折。

(4) 2003 年全面導入無鉛製程：

鉛是有毒金屬，電子產品在生產過程中，為了使焊接錫點、錫熔點降低而滲入 37% 的鉛，使錫的熔點由 220 度 C 降為 183 度 C，但隨著環保需求，全世界先進國家均要求：2005 年以後，禁止電子產品使用鉛，而稱為無鉛製程。TSMT 於 2001 年率先購入全套無鉛製程設備，與四家日本錫膏製造商研議使用錫跟銀的比例，以降低焊接溫度，並能確保產品信賴性，經現有客戶國際大廠：飛利浦、新惠普、戴爾、易利信等認定，已於 2003 年 4 月率先國內同業全面導入無鉛製程。

2003 年全面導入無鉛製程後，將繼續推動更新更精密的生產製程，如：雷射自動檢查系統，換料自動偵測等更新製程。

(5) 2004 年配合國際環保法規規範的更新導入符合 ROHS 規範的無鉛製程。

(6) 2005 年導入無鹵素綠色產品的規範並於 2007 年取的 SONY GP 之認證。

(7) 2007 年積極招攬優秀研發人才投入 LED LIGHT BAR 製程。

從 Led Light Bar 製程從原物料至生產到成品，日積累月針對製程方面不斷提升改善，目前建置一套完善生產控管流程。

(8) 2008~2009 年導入 MCPCB LED LIGHT BAR 製程。

(9) 2010 年通過 ZVPI2 產品安規 UL 認證，以增加產品的價值、提高製造商及分銷商的市場聲譽及競爭力、產品品質的肯定。

(10) 2011 年通過 ISO14064-1 溫室氣體盤查認證，在未來設計節能產品時，更有詳實的碳足跡資料庫做為領先同業的競爭利器。

(11) 2012 年本公司 Green RoHS 規範內容可以完全符合 EU RoHS 標準，並在 2011 年開始全面導入無砷政策。

(12) 2012 年跨入 LED Lighting 代工事業。

(13) 2012 年跨入 SSD 固態硬碟代工事業，由於品質及技術深獲國際大廠肯定，及各種應用領域之國際知名廠商重視與合作。展望未來，TSMT 持續努力以領先同業之技術與品質生產 SSD 固態硬碟產品，更提供客戶較完整的產品線與服務。

(14) 2012 年跨入 touch 產品代工事業：

因應「觸控旋風」，使全球消費大眾體驗到人性化的觸控操作介面所帶來的便利與驚奇，有鑑於此，本公司積極佈局投入觸控面板 SMT 生產相關領域，並持續專注於 SMT 生產技術相關領域的研發與創新，智慧型手機 touch 面板 FPC 打件+under fill 膠製程，平板電腦 touch 控制板與 windows 8 touch 控制板打件+UV 膠生產技術，並成功跨足此新產業。

(15) 2012 年跨入 2nd Lens 直下式 LB 產品代工事業：

由傳統 LED LB 打件，再進化第二製程 " 2nd Lens SMT "，同時引進

全自動點膠機進行熱固膠點附與 Lens 打件生產技術。

(16) 2012 年跨入 3D panel 與 4K2K 高解析 panel 控制板代工事業：

因應 TV 應用方面規格提升，也不斷有新突破，在新的 3D 數位媒體的數位家庭世代來臨，本公司也因此投入相關製程研發技術，並持續配合客戶需求，朝向裸眼 3D 與偏光眼鏡式 3D 顯示技術以及 4K2K 高解析度面板 SMT 生產技術發展，且已具備完善生產技術，並能提供客戶完整的 SMT 生產線服務。

電子產品日新月異，生產製程不斷更新，本公司自創業以來就是秉持服務的精神，以最先進的生產技術，來滿足客戶的需求，亦獲得世界各大電子廠的認可，由過去之基石，展盼將來。

本公司專研於 SMT 之專業製造技術及測試治具等相關工程技術改善及提升，並投入無鉛製程研發，更擬逐步涉入無塵式製程領域，以配合客戶需求及順應市場潮流，進而提升公司於整體產業之定位，並達成客我雙贏之目標。

(四)長、短期業務發展計畫

1.短期計畫：

生產管理及技術開發	<ol style="list-style-type: none"> 1. 積極從事製程改善，透過製程能力改善，提高生產效率。 2. 推動全面製程品管活動及提升檢測能力，提高品質，降低不良率。 3. 引進新製程，並縮短生產循環時間及交貨時間，增加客戶滿意度。 4. 強化設備投資及汰舊換新，改善產銷流程與產線配置，降低拋料率，提升產能與生產效率。
市場行銷	<ol style="list-style-type: none"> 1. 與客戶建立策略聯盟之合作方式，取得良性之互動。 2. 持續開發國內外知名客戶，並爭取國際資訊大廠之訂單，藉以提升生產技術能力及公司知名度。 3. 掌握市場動向以為產品規劃之依歸。
經營及發展策略	<ol style="list-style-type: none"> 1. 強化經營團隊及擴大營業規模並分散銷售風險。 2. 積極培養中堅幹部，以因應未來企業成長所需之管理人才。 3. 落實 ISO 及內部控制等相關制度，使組織於制度化運作下穩健成長。 4. 加強與各主要銀行之往來以強化資金調度之能力。

2.長期發展計畫：

生產管理及技術開發	<ol style="list-style-type: none"> 1. 網羅優秀人才，強化組織之研發能力 2. 培育生產技術團隊，提升迅速有效解決生產問題之製程能力。 3. 積極與國內外廠商進行技術開發合作，以提升關鍵技術之研發能力。 4. 投入無塵式製程研發，擴大生產產品領域。
市場行銷	<ol style="list-style-type: none"> 1. 尋求與國外大廠之合作，爭取量大少樣之訂單，提升規模經濟績效。 2. 規劃整體性之行銷策略，除鞏固原有客源外，並積極打入國際市場。
經營及發展策略	<ol style="list-style-type: none"> 1. 分散客戶及生產據點，降低集中銷貨之風險。 2. 持續開發及生產不同型態之產品，降低因產品生命週期消長之風險，多角化經營強化企業競爭力並確保永續經營。 3. 拓展台灣以外之國外市場，朝向『國際化』之目標邁進。

二、市場及產銷概況：

(一)市場分析：

1. 主要商品之銷售地區：

本公司為從事加工組裝業務，以接近顧客生產基地提供產品及服務為主。近年來，配合下游廠商生產基地外移，目前公司產品銷貨區域以台灣、香港、日本、中國大陸為主。

單位：新台幣仟元

項目	年度	99 年度		100 年度		101 年度	
		金額	%	金額	%	金額	%
內 銷		5,032,327	99.26	3,768,839	97.56	4,170,391	97.87
外 銷	亞 洲	27,810	0.55	91,661	2.37	46,823	1.10
外 銷	美 洲	9,483	0.19	2,628	0.07	43,893	1.03
合 計		5,069,620	100.00	3,863,128	100.00	4,261,107	100.00

2. 市場占有率：

本公司主要從事 PCB 控制基板之加工組裝及 LED 燈條之產銷業務，自 79 年成立至今一直專注於本業之經營，且除不斷努力於生產技術開發及製程改善外，並能掌握市場先機，積極進入市場主流資訊電子產品，故能迅速累積客戶及訂單，並與客戶建立良好之合作關係，PCB 基板組裝加工業務應用的範圍遍及所有電子相關產品，廠商眾多且無相關比較基礎估算市場佔有率，根據台灣區電機電子工業同業工會會員名錄，以 PCB 基板加工及組裝之同業，中小企業占有一半以上，規模較大者除本公司外尚有精成科技及台灣精星，101 年度本公司之合併營收已達新台幣 49,834,870 仟元，較 100 年度合併營收 46,419,399 仟元，成長 7.36%。

3. 市場未來之供需狀況及成長性：

本公司目前係以 TFT-LCD 顯示器用之 PCB 基板加工製造業務為主，故受 TFT-LCD 面板產業之成長影響甚鉅，TFT-LCD 面板依尺寸大小分為大尺寸及中小尺寸等規格，大尺寸主要應用於液晶電視、液晶顯示器、筆記型電腦等產品，中、小型可攜式顯示器目前主要應用於行動電話及數位相機。另本公司考量 LED 背光源將取代 CCFL 趨勢明確下，自 97 年起開始產銷 TFT-LCD 用之 LED 燈條，該產品應用發展主軸為 LED 背光源之平板電腦、筆記型電腦、液晶電視及液晶顯示器，茲就上述產品未來市場需求成長情形，分述如下：

(1) 液晶電視

近年來液晶技術日趨成熟，加上傳統映像管電視若配合加大螢幕尺寸將會有機體過於笨重之缺點，且液晶電視與傳統映像管電視比較下，擁有輕薄短小，置於家中不佔空間之優點，各家廠商紛紛推出液晶電視產品以搶奪市場商機，在不斷降價之情形下，刺激了消費者的購買意願，目前液晶電視已逐漸取代傳統映像管電視成為電視主流，歷經多年多頭行情後，2012 年電視市場首次衰退，象徵液晶電視取代 CRT 電視的行情近尾聲，電視市場進入成

熟期，成長軌道平緩，不復以往高角度成長。電視市場趨勢已從根本改變，2 位數的成長盛況，已不會再現，預期 2013 年也僅微幅成長。

(2) 液晶顯示器

近年來網際網路之普及發展，帶動個人電腦需求增加，從 2004 年開始，液晶顯示器的需求量持續著成長的態勢，同時也逐漸的取代傳統 CRT 映像管，成為電腦最主要的顯示介面。在液晶顯示器取代映像管顯示器的趨勢下，使得液晶顯示器在所有大尺寸 TFT LCD 產品中一直係出貨之主力。

然而近年整體液晶顯示器市場受限於低價筆記型電腦與平板電腦風行，同時已開發國家地區的液晶監視器市場滲透率已高等因素影響，讓液晶監視器需求成長動能趨緩。

其中，引領市場新購及換機潮的主要技術，仍以採用 LED 背光、更輕薄的產品設計與支援 3D 顯示技術等應用為主。

(3) 平板電腦

平板電腦市場經由蘋果(Apple)的 iPad 系列產品推出引領，讓 2012 年市場需求已達近 1.3 億台的規模，當中蘋果約拿下總市場近 60% 的佔有率，而依研究機構 iSupply 統計，除蘋果穩居平板電腦龍頭寶座外，三星電子藉由多樣尺寸產品別推出，而亞馬遜(Amazon)的 7 吋平板電腦 Kindle Fire 又以低於 200 美元的低價銷售，讓上述業者為 2012 年全球排名前 3 大的平板電腦廠家。

展望 2013 年，由於蘋果新 9.7 吋 iPad 與 iPad mini 可望持續有新品問世，加上搭載 Google 的 Android 作業系統的平板電腦整體銷售市佔持續提升，同時微軟的新作業系統 Windows 8 作業系統推出後，搭載 Windows 8 的平板電腦也可望有較好的銷售成績出現，經此市場預期 2013 年全球平板電腦總需求量，可望上衝到 1.9 億台以上，較樂觀的研究機構甚至認為可達 2.4 億台的水準，市場榮景仍相當可期。

(4) LED 背光市場成長性

LED 具有省電、體積小及壽命長等優點，故在綠色電子產品發展趨勢下，已逐漸取代 CCFL 成為各電子產品主要發光源，隨著 LED 導入大尺寸面板趨勢明朗下，LED 背光相關應用產品需求大幅提升。LED 背光模組主要應用產品為 LED 背光源筆記型電腦、液晶電視及液晶顯示器，其中以 LED 背光源筆記型電腦佔比最大，主係 LED 背光源筆記型電腦在 2007 年率先採用 LED 背光模組，加上 Intel 力推超低電壓平台，使筆記型電腦具價格、性能及輕薄等優勢，促使 LED 背光源筆記型電腦需求迅速提升。

而在 LED 背光源液晶電視方面，LED 背光源液晶電視的畫質、對比、節能與厚度等優異表現，所以包含電視品牌廠、面板廠都非常看好 LED 背光源液晶電視的後勢，且受到 Samsung 在 2009 年上半年推出的 LED 背光源液晶電視熱賣刺激下，各家品牌廠商陸續進入 LED 背光源液晶電視市場，隨著各家廠商紛紛推出新機種，預期 LED 背光源液晶電視出貨量及滲透率將逐步提升。

4. 競爭利基及發展遠景之有利與不利因素與因應對策：

(1) 競爭利基

A. 全方位生產線佈局，迎合客戶需求

TFT-LCD面板產品應用範圍廣泛，可應用於筆記型電腦、電腦顯示器、電視及其他中小型可攜式顯示器等，有鑑於此，本公司專注於TFT-LCD面板及各項電子產品之PCB板加工製造業務，長期累積各項工程能力及實務經驗，對於各種尺寸之產品皆能提供完整解決方案。另本公司致力於提供客戶完整且高品質之服務，其服務範圍包括原料之採購及管理、工序工程設計、SMT加工、品質保證及售後服務等。在未來連工代料之生產方式比重日增之情況下，本公司全方位之生產線佈局，更能夠迎合客戶之需求。

B. 生產具規模經濟效益，維持成本競爭優勢

製造加工產業一般而言須投入大量資本，因此必須維持設備之高使用率大量生產以降低單位固定成本，從而達到規模經濟之效益。就PCB基板加工製造而言，由於其下游產品多有季節性波動，且各項產品擁有其專屬之特性及規格，一般電子製造商難以維持設備之高使用率以降低生產單位成本。本公司長期從事PCB基板加工製造業務，不斷累積技術專業知識及經驗，可於短期間內調整其設施能夠適應不同產品，並能夠優化生產工序及減少設施之使用時間，藉以將整體設施使用率提升，此外，本公司高度重視其產品品質，在生產過程中均採用嚴格之品質控制。因此，在提供高生產效率及高品質的服務下，能使本公司保持具規模經濟效益之生產，進而達到成本競爭優勢。

C. 鄰近客戶設置生產據點，定位區隔策略合宜

本公司專注於本業已20餘年，與主要國際大廠保持密切穩固之合作，並透過鄰近客戶生產地之共同地點策略方式於東莞、蘇州、寧波、廈門、合肥、青島、重慶及成都等地設立生產據點，滿足客戶不斷上升之需求，藉與客戶產生長期良好互動關係，而得以掌握商機，適時擴充產能，滿足客戶及時供貨之需求。

D. 不斷革新製程技術

本公司自成立以來，積極研發新技術及改善生產製程，並配合技術及產品發展趨勢，陸續導入新製程以強化競爭力，另配合電子產品輕薄短小之發展趨勢，該公司亦不斷提升零件打件之精度及PCB基板打件厚度能力，近年更投入LED燈條製程之開發，顯見本公司已掌握先進製程，能提供客戶極佳的服務。

(2) 有利因素

A. 產業前景良好，深具發展空間

PCB係各種電子零組件在安裝與互連時的主要支撐體，亦係所有電子產品不可或缺之基礎零件，故對於PCB基板加工製造廠商而言，其產品可運用之範圍為所有電子產品，另在綠色電子產品與薄型化趨勢帶動下，強調無汞與省電等環保訴求之LED背光源逐漸取代CCFL，根據工研院IEK、DisplaySearch等統計資料預估，TFT-LCD、個人電腦及數位相機等產品需求

呈成長之趨勢，為近幾年最熱門之電子產品，亦為基板加工之主要產品應用領域，因此 PCB 基板加工製造暨 TFT-LCD 用背光源 LED 燈條在下游產業未來具成長性之帶動下，應具發展空間。

B. 技術深受信賴，客戶互動良好

本公司因係從事 PCB 基板之加工製造，故本身之技術及製程安排能力為客戶下單與否的關鍵因素，而若另能輔以穩定的交期，方可與下游客戶成為長期配合的事業伙伴。就本公司而言，由於設廠已久，研發人員均已累積豐富的製程改善經驗，能配合下游客戶之需求，迅速開發出新產品所需的有效率製程，且本公司主要管理階層均有多年的 PCB 基板加工製造廠的管理經驗，能有效協調業務及製造部門，彈性的調整生產計畫，進而在客戶要求的時間內出貨，以敷所需。

C. 接近客戶建立生產據點

由於台灣工資日漸高漲，我國的電子廠商在成本的考量下，紛紛將生產據點移至成本較低的大陸地區，而其中以珠江三角洲的廣東及長江三角洲的上海、蘇州一帶，為台灣電子廠商聚集的地區；對於 PCB 基板加工製造的廠商而言，與下游客戶相鄰，暨可縮短運送成本及交期，並可提供客戶及時供貨生產(Bill to Order; BTO)之服務，與客戶建立休戚與共的關係，故本公司已陸續於大陸東莞、蘇州、寧波等地建立生產據點，就近服務當地客戶及取得即時資訊，以與客戶建立長期之策略合作關係。

(3) 不利因素

A. 業務集中於單一產業，銷貨客戶風險集中

本公司 TFT-LCD 之 PCB 基板加工製造業務其營收狀況多依其下游 TFT-LCD 面板之市場情況而產生波動，當市場出現供給過剩或需求減緩情形造成產品價格下跌，間接影響本公司業務表現，本公司營收來源有集中於主要客戶之情形。

本公司之因應對策：

本公司透過與客戶長期合作方式，維持良好業務發展基礎，並採用共同地點策略，將生產設施設於鄰近客戶之地點，以維持良好業務合作關係，且依照客戶要求，提供靈活、快速及有效之產品解決方案，並務求於適當時間交付適當產品及數量予客戶，以維持與客戶間高度信賴關係，另本公司在 PCB 基板加工製造已具豐富經驗，對於產業變動具有高度敏感，除隨時觀察產業發展趨勢調整公司策略外，並積極利用其豐富經驗及技術能力，朝向其他應用領域發展，藉以降低銷貨集中之風險。

B. 資訊電子產品競爭劇烈，加工利潤微薄

由於資訊電子產品具生命週期短、產品技術快速變化的特性，使產品售價多呈下跌之趨勢，而下游資訊電子硬體製造廠商在利潤日趨減少的情況下，亦同步壓縮上游 PCB 基板加工製造業者的利潤。

本公司之因應對策：

本公司面對資訊電子產業環境的快速變化，除持續強化公司製造能力，以降低生產成本，提高競爭力外，並積極與既有之資訊電子廠商維持長期合作關係，以利長期穩定訂單的取得；此外，本公司並積極尋求代客戶採購原料之機會，透過台灣資訊零組件主要生產國的優勢，就地利之便，以較優惠之價格取得電子零組件，藉以提高加工利潤。

C. 國內資訊電子產業紛紛外移

由於國內工資水準提高，對於高資本及勞力密集產業已不再有吸引力，各家廠商紛紛將廠房移至工資水準較低之大陸地區及越南等地，此外，基於成本效益，廠商往往就近選擇鄰近廠商委外加工。綜上所述，國內資訊電子產業外移對於國內加工廠商之業務量影響甚大。

本公司之因應對策：

本公司為因應產業外移之趨勢，已於大陸地區東莞、蘇州、寧波及廈門等地設立加工廠，就近服務其客戶，並維持良好之互動，以支應其客戶即時交貨之需求。此外，本公司亦能透過整體產能之規劃，使各地據點達到最佳產能配置，逐步擴大營運規模，帶動整體公司營運規模之提升。

(二) 主要產品之重要用途及產製過程：

1. 重要用途：

主要產品	主要用途
電腦週邊設備主機板	用於桌上型電腦、筆記型電腦、平板電腦等其他週邊設備之主機板。
光電產品控制板	用於液晶顯示面板、液晶電視、手機、平板電腦、數位相機、筆記型電腦。
LED Light Bar	液晶顯示面板、液晶電視、平板電腦、筆記型電腦之光源。

2. 主要產製過程：

(1)SMT 產製過程：

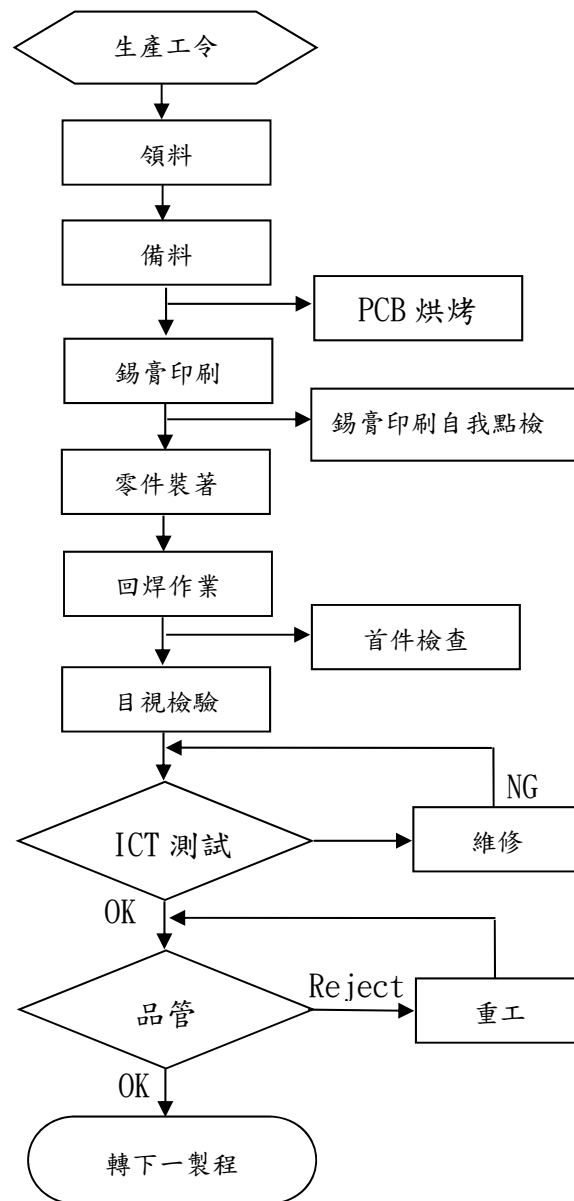

(2)DIP 產製過程：

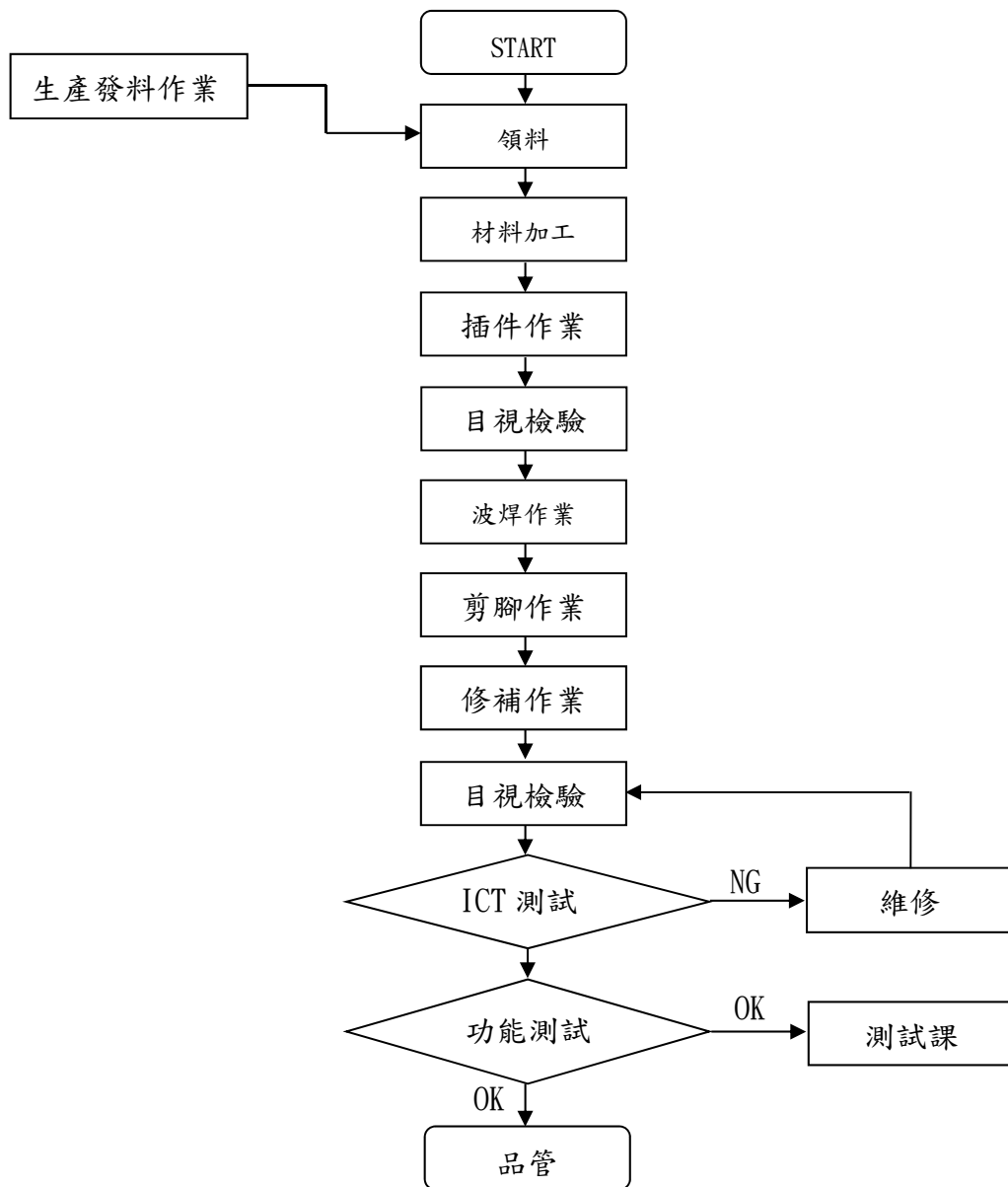

(三)主要原料之供應狀況：

主要原料	主要供應商	供應情形
PCB	TPT、PSC、DY、CT、Tripod	良好
IC	Maxim、Weida、Marnica、WL、United	
電容	TDK、Taiyo、EWN、Murata、Darfon	
連接器	San、P-two、FCN、Starconn、XinDaYiTong	
LED	LITEON、ALLTEK、CHIMEI	
FPC	Flexium、UNIFLEX	

(四)最近二年度主要進銷貨客戶名單

1. 最近二年度任一年度中曾占進貨總額10%以上進貨供應商之名稱及其進貨金額與比例：

項目	100 年度				101 年度			
	名稱	金額	占全年度進貨淨額比率(%)	與發行人之關係	名稱	金額	占全年度進貨淨額比率(%)	與發行人之關係
1	香港峻凌	1,085,443,253	33.90	子公司	香港峻凌	1,088,666,868	30.75	子公司
	進貨淨額	3,201,663,075	100.00		進貨淨額	3,540,941,974	100.00	

2. 最近二年度任一年度中曾占銷貨總額10%以上銷貨客戶名稱及其銷貨金額與比例：

單位：新台幣元

項目	100 年度				101 年度			
	名稱	金額	占全年度銷貨淨額比率(%)	與發行人之關係	名稱	金額	占全年度銷貨淨額比率(%)	與發行人之關係
1	甲	1,307,479,158	33.85	-	甲	1,678,009,106	39.38	-
2	乙	778,787,713	20.16	-	乙	868,332,300	20.38	-
3	丙	13,476,598	0.35	-	丙	407,284,518	9.56	-
4	丁	1,010,870,559	26.17	-	丁	834,032,529	19.57	-
	銷貨淨額	3,863,128,076	100.00		銷貨淨額	4,261,106,584	100.00	

本公司主要銷貨對象為電子產品之製造商，所代工製造之產品並隨市場主力產品之消長及變動而有調整，除長期合作客戶外，並積極開拓業務，爭取與新客户配合的機會。

(五)最近二年度生產量值表：

單位：片/新台幣仟元

主要產品	100 年度			101 年度		
	產能	產量	產值	產能	產量	產值
製造	27,000,000	23,588,851	3,603,933	30,000,000	27,379,507	4,183,075
其他	57,120,173	57,120,173	129,494	93,980,769	93,980,769	75,752
合計	84,120,173	80,709,024	3,733,427	123,980,769	121,360,276	4,258,827

(六)最近二年度銷售量值表：

單位：片/新台幣仟元

主要產品	100 年度				101 年度			
	內銷		外銷		內銷		外銷	
	量	值	量	值	量	值	量	值
製造	23,081,237	3,645,960	753,052	94,289	27,802,552	4,105,916	673,459	90,716
其他	56,968,444	122,879	-	-	93,696,840	64,475	-	-
合計	80,049,681	3,768,839	753,052	94,289	121,499,392	4,170,391	673,459	90,716

三、最近二年度從業員工資料：

項 目		100 年度	101 年度	截至 102 年 4 月 30 日
員工人數	直、間接員工	428	459	447
	管、銷人員	108	201	200
	外 勞	139	96	89
	合 計	675	756	736
平均年歲		31.23	32.04	32.05
平均服務年資		4.62	4.16	4.26
學歷分佈比例 (%)	博 士	0	0	0
	碩 士	2%	2%	2%
	大 專	56%	55%	56%
	高 中	37%	36%	35%
	高中以下	6%	7%	7%

四、環保支出資訊：

(一)最近二年度及截至年報刊印日止，因污染環境所遭受損失：

無，另依本公司行業特性，不受歐盟有害物質限用指令(RoHS)影響。

(二)未來因應對策：不適用。

五、勞資關係：

(一)公司各項員工福利措施、進修、訓練、退休制度與其實施情形，以及勞資間之協議與各項員工權益維護措施情形：

1. 福利措施：

本公司一向關心與重視員工福利，除依法提撥福利金予職工福利委員會外，另提供員工教育訓練、年度旅遊、員工分紅及在職員工年度健康檢查、生育補助、婚喪禮金使公司同仁倍感關懷之情，自成立至今，勞資關係和諧。

2. 員工進修情形：

(1)訓練情形：

101 年度	內部訓練	外部訓練
受訓人次	3800 人	56 人
經費支出	0	新台幣 59,400 元
課程名稱	新人訓練、職能訓練、勞工安全、消防訓練、GP 通識課程、零件識別、機台操作、檢驗規範、測試規範。	勞工安全法規、勞工健康、勞工醫護、綠色產品、二代健保法規、能源管理人員訓練、勞動法規、急救人員、堆高機操作、防火管理人、幹部管理訓練、二代健保實務管理、IFRS 內控管理、

(2)與財務資訊透明有關人員，其取得主管機關指明之相關證照情形：

- A. 國際內部稽核師證照：稽核室 2 人。
- B. 中華民國內部稽核師：稽核室 2 人。
- C. 中華民國會計師：財務部 1 人。

3. 退休制度：

- (1) 本公司依據「勞動基準法」之規定，訂有確定給付之退休辦法，適用於民國 94 年 7 月 1 日實施「勞工退休金條例」前所有正式員工之服務年資，以及於實施「勞工退休金條例」後選擇繼續適用勞動基準法員工之後續服務年資。員工符合退休條件者，退休金之支付係根據服務年資及退休前 6 個月之平均薪資計算，15 年以內(含)的服務年資每滿一年給予兩個基數，超過 15 年之服務年資每滿一年給予一個基數，惟累積最高以 45 個基數為限。本公司按月就薪資總額 2% 提撥退休基金，以勞工退休準備金監督委員會之名義專戶儲存於中央信託局。
- (2) 自民國 94 年 7 月 1 日起，本公司依據「勞工退休金條例」，訂有確定提撥之退休辦法，適用於本國籍之員工。本公司就員工選擇適用「勞工退休金條例」所定之勞工退休金制度部分，每月按不低於薪資之 6% 提繳勞工退休金。

4. 勞資協議情形：

本公司首重人性化管理，體認勞工資本為一體共存共榮，在勞資問題溝通上多採取雙向協調之方式處理，使勞資雙方關係和諧。

5. 工作環境與員工人身安全的保護措施：

- (1) 本公司取得 OHSAS18001 認證，其針對工作環境與員工人身安全的保護且訂有詳盡的程序及管理辦法。
- (2) 落實各項安全衛生管理作業，遵循安全衛生法令及其他要求之規範，以危害預防、全員參與之理念，承諾持續改善，為建立良好之職場安全衛生而努力。
- (3) 教育宣導。

(二) 最近年度及截至年報刊印日止，公司因勞資糾紛所遭受之損失：無。

(三) 目前及未來可能發生之估計金額與因應措施：

未來在本公司持續且積極推動、貫徹各項員工福利措施的情形下，應無勞資糾紛而遭受損失之狀況發生。

六、重要契約：

契約性質	當事人	契約起訖日期	主要內容	限制條款
一般中長期信用借款	台北富邦商業銀行	101.08.20~104.08.19	信用借款	無

陸、財務概況

一、最近五年度簡明資產負債表及綜合損益表

(一)簡明資產負債表及綜合損益表資料

簡明資產負債表

單位：新台幣仟元

年 項 目	度	當 年 度 截 至 102年3月31日 財 務 資 料
流 動 資 產		22,888,318
不 動 產、廠 房 及 設 備		7,263,210
無 形 資 產		-
其 他 資 產		1,215,757
資 產 總 額		31,367,285
流 動 負 債	分配前	15,457,047
	分配後	尚未分配
非 流 動 負 債		2,772,225
負 債 總 額	分配前	18,229,272
	分配後	尚未分配
歸 屬 於 母 公 司 業 主 之 權 益		9,921,837
股 本		2,571,728
資 本 公 積		2,516,986
保 留 盈 餘	分配前	4,811,925
	分配後	尚未分配
其 他 權 益		21,198
庫 藏 股 票		-
非 控 制 權 益		3,216,176
權 益 總 額	分配前	13,138,013
	分配後	尚未分配

註1：上列財務資料經會計師核閱，且未辦理資產重估增值。

註2：101年度盈餘分配尚未經股東常會決議通過。

簡明綜合損益表

單位：新台幣仟元

項 目	當 年 度 截 至 1 0 2 年 3 月 3 1 日 財 務 資 料
營 業 收 入	11,093,341
營 業 毛 利	931,900
營 業 損 益	568,978
營 業 外 收 入 及 支 出	40,370
稅 前 淨 利	609,348
繼 續 營 業 單 位 本 期 淨 利	609,348
停 業 單 位 損 失	-
本 期 淨 利 (損)	439,265
本 期 其 他 綜 合 損 益 (稅 後 淨 額)	796,426
本 期 綜 合 損 益 總 額	796,426
淨 利 歸 屬 於 母 公 司 業 主	317,431
淨 利 歸 屬 於 非 控 制 權 益	121,834
綜 合 損 益 總 額 歸 屬 於 母 公 司 業 主 權 益	593,939
綜 合 損 益 總 額 歸 屬 於 非 控 制 權 益	202,487
每 股 盈 餘	1.23

註 1：上列財務資料經會計師核閱。

註 2：上列各年度均無利息資本化情形。

註 3：停業單位損益、非常損益及會計原則變動之累積影響數以減除所得稅後之淨額列示。

註 4：每股盈餘係按追溯調整後股數計算。

(二)簡明資產負債表及損益表資料-我國財務會計準則

簡明資產負債表-我國財務會計準則

單位：新台幣仟元

年 度 項 目	最近五年度財務資料(註1)					
	97年	98年	99年	100年	101年	
流動資產	1,783,307	2,528,954	2,856,648	2,051,183	2,685,804	
基金及投資	4,858,807	5,647,022	7,169,426	9,107,395	9,676,927	
固定資產	599,061	567,062	770,329	1,005,971	1,077,256	
無形資產	-	-	-	-	-	
其他資產	6,440	4,144	3,951	24,532	20,358	
資產總額	7,247,615	8,747,182	10,800,354	12,189,081	13,460,345	
流動負債	分配前	1,438,137	2,024,594	1,948,365	1,995,079	2,848,522
	分配後	1,191,022	1,532,902	1,336,721	1,514,502	尚未分配
長期負債	19,800	-	-	-	200,000	
其他負債	684,020	673,939	903,709	1,162,601	1,169,726	
負債總額	分配前	2,141,957	2,698,533	2,852,074	3,157,670	4,218,248
	分配後	1,894,842	2,206,841	2,240,430	2,677,093	尚未分配
股本	1,672,444	1,863,998	2,184,442	2,402,886	2,571,728	
資本公積	1,669,267	1,706,643	2,858,944	2,884,684	2,925,626	
保留盈餘	分配前	1,775,053	2,636,499	3,572,294	4,058,839	4,437,993
	分配後	1,412,617	1,948,131	2,742,206	3,410,060	尚未分配
金融商品未實現 損益	-	-	-	-	-	
累積換算調整數	108,581	(158,491)	(667,400)	(315,008)	(693,250)	
未認列為退休金 成本之淨損失	-	-	-	-	-	
股東權益 總額	分配前	5,105,658	6,048,649	7,948,280	9,031,402	9,242,097
	分配後	4,858,543	5,556,957	7,336,636	8,550,825	尚未分配

註1：上列財務資料均經會計師查核簽證或核閱，且均未辦理資產重估增值。

註2：101年度盈餘分配尚未經股東常會決議通過。

簡明損益表-我國財務會計準則

單位：新台幣仟元

項 目 \ 年 度	最近五年度財務資料(註1)				
	97年	98年	99年	100年	101年
營業收入	4,349,011	4,475,315	5,069,620	3,863,128	4,261,107
營業毛利	316,266	321,946	434,934	193,085	201,749
營業損益	116,543	80,574	96,248	(110,534)	(103,788)
營業外收入及利益	933,291	1,247,419	1,842,161	1,704,027	1,311,302
營業外費用及損失	(144,737)	(13,420)	(52,402)	(2,546)	(38,498)
繼續營業部門 稅前損益	905,097	1,314,573	1,886,007	1,590,947	1,169,016
繼續營業部門 損益	753,187	1,223,882	1,624,164	1,316,633	1,027,933
停業部門損益	-	-	-	-	-
非常損益	-	-	-	-	-
會計原則變動 之累積影響數	-	-	-	-	-
本期損益	753,187	1,223,882	1,624,164	1,316,633	1,027,933
每股盈餘	3.30	5.34	6.40	5.12	4.00

註1：上列財務資料均經會計師查核簽證或核閱。

註2：上列各年度均無利息資本化情形。

註3：停業部門損益、非常損益及會計原則變動之累積影響數以減除所得稅後之淨額列示。

註4：每股盈餘係按追溯調整後股數計算。

(三)最近五年度簽證會計師姓名及查核意見：

年度	會計師事務所名稱	簽證會計師姓名	查核意見
97年	資誠會計師事務所	陳美姿、蕭金木	無保留意見
98年	資誠聯合會計師事務所	陳美姿、蕭金木	無保留意見
99年	資誠聯合會計師事務所	蕭金木、張明輝	無保留意見
100年	資誠聯合會計師事務所	周筱姿、張明輝	無保留意見
101年	資誠聯合會計師事務所	周筱姿、張明輝	無保留意見

二、最近五年度財務分析

(一)財務分析

分析項目	年 度		當 年 度 截 至
			102 年 3 月 31 日
財務結構 (%)	負債占資產比率		58.12
	長期資金占不動產、廠房及設備比率		174.77
償債能力%	流動比率		148.08
	速動比率		131.36
	利息保障倍數		58.45
經營能力	應收款項週轉率 (次)		2.98
	平均收現日數		122.3
	存貨週轉率 (次)		17.77
	應付款項週轉率 (次)		2.94
	平均銷貨日數		20.54
	不動產、廠房及設備週轉率 (次)		6.18
	總資產週轉率 (次)		1.4
獲利能力	資產報酬率 (%)		4.12
	權益報酬率 (%)		13.2
	占實收 資本比率 (%)	營業利益	22.12
		稅前純益	23.69
	純益率 (%)		3.96
	每股盈餘 (元)		1.23
現金流量	現金流量比率 (%)		3.21
	現金流量允當比率 (%)		不適用
	現金再投資比率 (%)		2.66
槓桿度	營運槓桿度		1.41
	財務槓桿度		1.02

註 1：上列財務資料經會計師核閱。

註 2：每股盈餘係按追溯調整後股數計算。

註 3：財務分析之計算公式，列示如下：

1.財務結構

(1)負債占資產比率=負債總額/資產總額。

(2)長期資金占不動產、廠房及設備比率=(權益總額+非流動負債)/不動產、廠房及設備淨額。

2.償債能力

(1)流動比率=流動資產/流動負債。

(2)速動比率=(流動資產-存貨-預付費用)/流動負債。

(3)利息保障倍數=所得稅及利息費用前純益/本期利息支出。

3.經營能力

(1)應收款項(包括應收帳款與因營業而產生之應收票據)週轉率=銷貨淨額/各期平均應收款項(包括應收帳款與因營業而產生之應收票據)餘額。

(2)平均收現日數=365/應收款項週轉率。

(3)存貨週轉率=銷貨成本/平均存貨額。

(4)應付款項(包括應付帳款與因營業而產生之應付票據)週轉率=銷貨成本/各期平均應付款項(包括應付帳款與因營業而產生之應付票據)餘額。

(5)平均銷貨日數=365/存貨週轉率。

(6)不動產、廠房及設備週轉率=銷貨淨額/平均不動產、廠房及設備淨額。

(7)總資產週轉率=銷貨淨額/平均資產總額。

4.獲利能力

(1)資產報酬率=[稅後損益+利息費用×(1-稅率)]/平均資產總額。

(2)權益報酬率=稅後損益/平均權益總額。

(3)純益率=稅後損益/銷貨淨額。

(4)每股盈餘=(歸屬於母公司業主之損益-特別股股利)/加權平均已發行股數。(註4)

5.現金流量

(1)現金流量比率=營業活動淨現金流量/流動負債。

(2)淨現金流量允當比率=最近五年度營業活動淨現金流量/最近五年度(資本支出+存貨增加額+現金股利)。

(3)現金再投資比率=(營業活動淨現金流量-現金股利)/(不動產、廠房及設備毛額+長期投資+其他非流動資產+營運資金)。(註5)

6.槓桿度：

(1)營運槓桿度=(營業收入淨額-變動營業成本及費用)/營業利益(註6)。

(2)財務槓桿度=營業利益/(營業利益-利息費用)。

註4：上開每股盈餘之計算公式，在衡量時應特別注意下列事項：

1.以加權平均普通股股數為準，而非以年底已發行股數為基礎。

2.凡有現金增資或庫藏股交易者，應考慮其流通期間，計算加權平均股數。

3.凡有盈餘轉增資或資本公積轉增資者，在計算以往年度及半年度之每股盈餘時，應按增資比例追溯調整，無庸考慮該增資之發行期間。

4.若特別股為不可轉換之累積特別股，其當年度股利(不論是否發放)應自稅後淨利減除、或增加稅後淨損。特別股若為非累積性質，在有稅後淨利之情況，特別股股利應自稅後淨利減除；如為虧損，則不必調整。

註5：現金流量分析在衡量時應特別注意下列事項：

1.營業活動淨現金流量係指現金流量表中營業活動淨現金流入數。

2.資本支出係指每年資本投資之現金流出數。

3.存貨增加數僅在期末餘額大於期初餘額時方予計入，若年底存貨減少，則以零計算。

4.現金股利包括普通股及特別股之現金股利。

5.不動產、廠房及設備毛額係指扣除累計折舊前之不動產、廠房及設備總額。

註6：發行人應將各項營業成本及營業費用依性質區分為固定及變動，如有涉及估計或主觀判斷，應注意其合理性並維持一致。

註7：外國公司前開有關占實收資本比率，則改以占淨值比率計算之。

(二)財務分析-我國財務會計準則

年 度		最近五年度財務分析					
		97年	98年	99年	100年	101年	
財務結構 (%)	負債占資產比率	29.55	30.85	26.41	25.91	31.34	
	長期資金占固定資產比率	855.58	1,066.66	1,031.80	897.78	876.50	
償債能力 %	流動比率	124.00	124.91	146.62	102.81	94.29	
	速動比率	109.73	109.31	130.33	89.53	85.36	
	利息保障倍數	45.73	229.78	1,006.33	1,164.82	203.46	
經營能力	應收款項週轉率(次)	3.49	4.03	3.15	2.56	2.77	
	平均收現日數	104.58	90.57	115.87	142.57	131.74	
	存貨週轉率(次)	10.69	14.82	15.35	12.61	15.20	
	應付款項週轉率(次)	2.72	3.25	3.17	2.86	2.94	
	平均銷貨日數	34.14	24.62	23.77	28.94	24.01	
	固定資產週轉率(次)	6.58	7.68	7.58	4.35	4.09	
	總資產週轉率(次)	0.59	0.56	0.52	0.34	0.33	
獲利能力	資產報酬率(%)	10.38	15.36	16.63	11.46	8.05	
	股東權益報酬率(%)	15.44	21.94	23.21	15.51	11.25	
	占實收資本 率(%)	營業利益	6.97	4.51	4.41	(4.60)	(4.04)
		稅前純益	54.12	73.53	86.34	66.21	45.46
	純益率(%)	17.32	27.35	32.04	34.08	24.12	
	每股盈餘(元)	3.30	5.34	6.40	5.12	4.00	
現金流量	現金流量比率(%)	83.48	-	15.60	18.51	14.64	
	現金流量允當比率(%)	78.63	74.97	59.91	45.83	51.21	
	現金再投資比率(%)	14.68	-	-	-	-	
槓桿度	營運槓桿度	2.06	2.26	2.03	0.06	(0.18)	
	財務槓桿度	1.21	1.08	1.02	0.99	0.95	

請說明最近二年度各項財務比率變動原因。(若增減變動未達 20% 者可免分析)

1. 負債占資產比率：變動 20.96%，主要係借款增加所致。
2. 利息保障倍數：變動-82.53%，主要係稅前淨利減少所致。
3. 存貨週轉率(次)：變動 20.54%，主要係本公司加強存貨控管，故週轉率較 100 年為高。
4. 資產報酬率：變動-29.76%，主要係本期淨利較 100 年度減少所致。
5. 股東權益報酬率：變動-27.47%，主要係本期淨利較 100 年度減少所致。
6. 稅前純益占實收資本額比率：變動-31.34%，主要係稅前純益較 100 年度減少所致。
7. 每股盈餘：變動-21.88%，主要係本期淨利較 100 年度減少所致。

8. 現金流量比率(%)：變動-20.91%，主要係本期流動負債較100年度增加所致。
9. 營運槓桿度：變動-400.00%，主要係本期營業成本及營業費用較100年度增加所致。

註1：上列財務資料均經會計師查核簽證或核閱。

註2：每股盈餘係按追溯調整後股數計算。

註3：財務分析之計算公式，列示如下：

1. 財務結構

(1) 負債占資產比率 = 負債總額 / 資產總額。

(2) 長期資金占固定資產比率 = (股東權益淨值 + 長期負債) / 固定資產淨額。

2. 償債能力

(1) 流動比率 = 流動資產 / 流動負債。

(2) 速動比率 = (流動資產 - 存貨 - 預付費用) / 流動負債。

(3) 利息保障倍數 = 所得稅及利息費用前純益 / 本期利息支出。

3. 經營能力

(1) 應收款項(包括應收帳款與因營業而產生之應收票據)週轉率 = 銷貨淨額 / 各期平均應收款項(包括應收帳款與因營業而產生之應收票據)餘額。

(2) 平均收現日數 = 365 / 應收款項週轉率。

(3) 存貨週轉率 = 銷貨成本 / 平均存貨額。

(4) 應付款項(包括應付帳款與因營業而產生之應付票據)週轉率 = 銷貨成本 / 各期平均應付款項(包括應付帳款與因營業而產生之應付票據)餘額。

(5) 平均銷貨日數 = 365 / 存貨週轉率。

(6) 固定資產週轉率 = 銷貨淨額 / 固定資產淨額。

(7) 總資產週轉率 = 銷貨淨額 / 資產總額。

4. 獲利能力

(1) 資產報酬率 = [稅後純益 + 利息費用(1-稅率)] / 平均資產總額。

(2) 股東權益報酬率 = 稅後純益 / 平均股東權益淨額。

(3) 純益率 = 稅後損益 / 銷貨淨額。

(4) 每股盈餘 = (稅後淨利 - 特別股股利) / 加權平均已發行股數。

5. 現金流量

(1) 現金流量比率 = 營業活動淨現金流量 / 流動負債。

(2) 現金流量允當比率 = 最近五年度營業活動淨現金流量 / 最近五年度(資本支出 + 存貨增加額 + 現金股利)。

(3) 現金再投資比率 = (營業活動淨現金流量 - 現金股利) / (固定資產毛額 + 長期投資 + 其他資產 + 營運資金)。

6. 槓桿度

(1) 營運槓桿度 = (營業收入淨額 - 變動營業成本及費用) / 營業利益

(2) 財務槓桿度 = 營業利益 / (營業利益 - 利息費用)

註5：上開每股盈餘之計算公式，在衡量時應特別注意下列事項：

1. 以加權平均普通股股數為準，而非以年底已發行股數為基礎。

2. 凡有現金增資或庫藏股交易者，應考慮其流通期間，計算加權平均股數。

3. 凡有盈餘轉增資或資本公積轉增資者，在計算以往年度及半年度之每股盈餘時，應按增資比例追溯調整，無庸考慮該增資之發行期間。

4. 若特別股為不可轉換之累積特別股，其當年度股利(不論是否發放)應自稅後淨利減除，或增加稅後淨損。特別股若為非累積性質，在有稅後淨利之情況，特別股股利應自稅後淨利減除；如為虧損，則不必調整。

註6：現金流量分析在衡量時應特別注意下列事項：

1. 營業活動淨現金流量係指現金流量表中營業活動淨現金流入數。

2. 資本支出係指每年資本投資之現金流出數。

3. 存貨增加數僅在期末餘額大於期初餘額時方予計入，若年底存貨減少，則以零計算。

4. 現金股利包括普通股及特別股之現金股利。

5. 固定資產毛額係指扣除累計折舊前之固定資產總額。

註7：發行人應將各項營業成本及營業費用依性質區分為固定及變動，如有涉及估計或主觀判斷，應注意其合理性並維持一致。

三、最近年度財務報告之監察人審查報告：

監察人查核報告書

董事會造送本公司一〇一年度經資誠聯合會計師事務所周筱姿會計師、張明輝會計師查核簽證之財務報表及合併財務報表，連同營業報告書及盈餘分派之議案送交本監察人等查核完竣，認為依法編製，爰依公司法第二一九條之規定，備具報告書，敬請 鑒察。

此 致

台灣表面黏著科技股份有限公司

台灣表面黏著科技股份有限公司

監 察 人：林 文 章

中華民國 一〇二 年 三 月 十 八 日

監察人查核報告書

董事會造送本公司一〇一年度經資誠聯合會計師事務所周筱姿會計師、張明輝會計師查核簽證之財務報表及合併財務報表，連同營業報告書及盈餘分派之議案送交本監察人等查核完竣，認為依法編製，爰依公司法第二一九條之規定，備具報告書，敬請 鑒察。

此 致

台灣表面黏著科技股份有限公司

台灣表面黏著科技股份有限公司

監察人：蕭 雪 鳳

中華民國一〇二年三月十八日

監察人查核報告書

董事會造送本公司一〇一年度經資誠聯合會計師事務所周筱姿會計師、張明輝會計師查核簽證之財務報表及合併財務報表，連同營業報告書及盈餘分派之議案送交本監察人等查核完竣，認為依法編製，爰依公司法第二一九條之規定，備具報告書，敬請 鑒察。

此 致

台灣表面黏著科技股份有限公司

台灣表面黏著科技股份有限公司

監察人：沈 顯 和

中華民國一〇二年三月十八日

四、最近年度財務報表：(請參閱 79~118 頁)

五、最近年度經會計師查核簽證之母子公司合併財務報表：(請參閱 119~188 頁)

六、公司及其關係企業最近年度及截至年報刊印日止，如有發生財務週轉困難情事，對本公司財務狀況之影響：無此情形。

柒、財務狀況及財務績效之檢討分析與風險管理

一、財務狀況：

單位：新台幣仟元

項目	年度	100 年度	101 年度	差 異	
				金額	%
流動資產		2,051,183	2,685,804	634,621	30.94%
固定資產		1,005,971	1,077,256	71,285	7.09%
其他資產		24,532	20,358	-4,174	-17.01%
資產總額		12,189,081	13,460,345	1,271,264	10.43%
流動負債		1,995,079	2,848,522	853,443	42.78%
長期負債		-	200,000	200,000	-
負債總額		3,157,680	4,218,248	1,060,568	33.59%
股本		2,402,886	2,571,728	168,842	7.03%
資本公積		2,884,684	2,925,626	40,942	1.42%
保留盈餘		4,058,839	4,437,993	379,154	9.34%
股東權益總額		9,031,401	9,242,097	210,696	2.33%

最近二年度資產、負債及股東權益發生重大變動項目（前後期變動達百分之二十以上，且變動金額達新臺幣一千萬元者）之主要原因及其影響及未來因應計畫。

(一)變動之主要原因：

1. 流動資產增加，主要係 101 年度借款增加致現金餘額較 100 年度增加所致。
2. 流動負債增加，主要係 101 年度借款增加所致。
3. 長期負債增加，主要係 101 年度借款增加所致。

(二)未來因應計畫：

公司仍將致力於光電產品控制面板之銷售，以維持整體營收及毛利之達成，並提升公司整體獲利狀況。

二、財務績效：

單位：新台幣仟元

項目	100 年度	101 年度	增(減)金額	變動比例%
營業收入總額	3,880,453	4,300,442	419,989	10.82%
減：銷貨退回	8,502	27,426	18,924	222.58%
銷貨折讓	8,823	11,909	3,086	34.98%
營業收入淨額	3,863,128	4,261,107	397,979	10.30%
營業成本	3,670,043	4,059,358	389,315	10.61%
營業毛利	193,085	201,749	8,664	4.49%
營業費用	303,619	305,537	1,918	0.63%
營業利益	-110,534	-103,788	6,746	-6.10%
營業外收入及利益	1,704,027	1,311,302	(392,725)	-23.05%
營業外費用及損失	2,546	38,498	35,952	1412.10%
繼續營業部門稅前淨利	1,590,947	1,169,016	(421,931)	-26.52%
所得稅費用	274,314	141,083	(133,231)	-48.57%
繼續營業部門稅後淨利	1,316,633	1,027,933	(288,700)	-21.93%

最近二年度營業收入、營業純益及稅前純益重大變動之主要原因及預期銷售數量與其依據，對公司未來財務業務之可能影響及因應計畫：

(一)變動分析說明：

1. 營業外費用及損失變動 1412.10%，主要係因 101 年兌換損失增加所致。
2. 營業外收入及利益變動-23.05%，主要係因 101 年採權益法認列之投資收益減少所致。
3. 繼續營業部門稅前淨利、所得稅費用及稅後淨利變動均達-21%，主要係因本期獲利減少所致。

(二)預計 102 年光電產品之銷售量，除原有機種之銷售量仍持續成長外，更預期於爭取新機種的訂單上會有顯著的成長。

三、現金流量：

(一)最近年度現金流量變動之分析說明

單位：新台幣仟元

期初現金餘額	全年來自營業活動淨現金流量	全年現金流出量	現金剩餘數額	現金不足額之補救措施	
				投資計劃	理財計劃
210,188	417,072	(55,463)	571,797	-	-
1. 本年度現金流量變動情形分析： <ul style="list-style-type: none"> (1) 營業活動：現金流入增加，主要係其他應收款增加及被投資公司發放現金股利增加所致。 (2) 投資活動：現金流出 197,967 元，主要係購置固定資產所致。 (3) 融資活動：現金流入 142,504 元，主要係借款增加及發放現金股利較 100 年減少所致。 2. 現金不足額之補救措施及流動性分析：無此情形。					

(二)未來一年現金流動性分析

單位：新台幣仟元

期初現金餘額	全年來自營業活動淨現金流量	全年現金流出量	現金剩餘(不足)數額	現金不足額之補救措施	
				投資計劃	理財計劃
571,797	437,926	(765,759)	243,964	-	-
101 年度現金流量變動情形分析： <ul style="list-style-type: none"> 1. 營業活動：預估 102 年度仍為獲利狀況，因此營業活動為淨現金流入。 2. 投資活動： <ul style="list-style-type: none"> 預估 102 年度投資活動淨現金流出 180,000 仟元，主要係投資國內轉投資事業、擴建國內廠房及設備所致。 3. 融資活動： <ul style="list-style-type: none"> 預估 102 年度融資活動淨現金流出 585,759 仟元，主要係分配現金股利及償還短期借款所致。 					

四、最近年度重大資本支出對財務業務之影響

(一)重大資本支出之運用情形及資金來源：無

(二)預計可能產生效益：無

五、最近年度轉投資政策、其獲利或虧損之主要原因、改善計劃及未來一年投資計畫：

本公司之轉投資事業主要透過 TSMT(BVI)間接投資大陸地區事業，由於大陸地區投資事業經營情形良好，101 年度認列 TSMT(BVI)之投資收益為 NTD\$1,366,253 仟元，其獲利狀況良好；本公司轉投資之峻泓光電股份有限公司，主要係從事 LED 封裝及產品製造，101 年認列之投資損失為 NTD\$116,935 仟元，LED 市場呈成長趨勢，其獲利情形應屬可期；本公司轉投資之百弘投資及其下之子公司仍屬初期發展階段，101 年認列之投資損失為 NTD\$29,557 仟元；本公司轉投資同泰電子，101 年認列之投資收益為 NTD\$27,290 仟元，因軟板市場後續可期，使之獲利狀況良好。本公司將隨時視產業之發展情形調整本公司之投資策略，以達良好之經營績效。

六、風險事項之分析評估：

(一)利率、匯率變動、通貨膨脹情形對公司損益之影響及未來因應措施：

1. 最近二年度利率變動與利息支出情形：

單位：新台幣仟元；%

項目	年度	100 年度	101 年度
利息收入		800	583
利息費用		1,367	5,774
營業收入淨額		3,863,128	4,261,107
(利息費用-利息收入) ÷ 營業收入淨額		0.01%	0.12%

政策及因應措施：

- (1)與銀行等金融機構保持密切連繫，爭取優惠之貸款條件。
- (2)健全公司財務規劃，有效運用各項財務工具，以降低利率變動之風險。

2. 最近二年度匯兌損益情形：

單位：新台幣仟元；%

項目	年度	100 年度	101 年度
匯兌(損)益淨額		13,246	(24,423)
營業收入淨額		3,863,128	4,261,107
匯兌(損)益淨額 ÷ 營業收入淨額		0.34%	0.57%

政策及因應措施：

- (1)隨時蒐集國際金融資訊與匯率變化之相關訊息，與銀行間保持密切連繫，以隨時掌握匯率變動。
- (2)對於所持有之外匯部位，充份掌握匯率走勢，並參酌各金融機構所提供之專業諮詢服務，以決定轉換新台幣之時點或保留外匯部位，以降低匯率風險。

3. 最近二年度通貨膨脹情形對公司損益之影響及未來因應措施：

與供應商及客戶保持密切且良好之互動關係；並隨時注意市場價格之變動，以使進銷價格隨市場波動而隨時因應調整，以降低通貨膨脹變動之影響。

(二)從事高風險、高槓桿投資、資金貸與他人、背書保證及衍生性商品交易之政策、獲利或虧損之主要原因及未來因應措施：

- 1、最近年度本公司並未從事高風險、高槓桿之投資。
- 2、本公司從事資金貸與他人、背書保證及衍生性金融商品時，皆依本公司之資

金貸與他人作業程序、背書保證作業程序及取得或處分資產處理程序辦理。

3、本公司 101 年度無從事衍生性商品之情形。

(三)未來研發計劃及預計投入之研發費用：

本公司未來一年仍將致力投入生產製程之改善，投入無塵式製程之研發等，預估全年度將投入之研發費用約為新台幣 30,000 仟元。

(四)國內外重要政策及法律變動對公司財務業務之影響及因應措施：無此情形。

(五)科技改變及產業變化對公司財務業務之影響及因應措施：

本公司為專業之代工廠，隨時掌握電子科技市場之發展狀況，並隨市場專業分工之大環境趨勢下，以策略聯盟之客我合作方式，爭取最為市場主力之產品代工。

(六)企業形象改變對企業危機管理之影響及因應措施：無此情形。

(七)進行併購之預期效益、可能風險及因應措施：無此情形。

(八)擴充廠房之預期效益、可能風險及因應措施：

本公司於 98 年底購置土地、建造廠房，以因應未來營運發展之需求，新廠業於 100 年 8 月陸續啟用，藉由生產線動線的完整規劃，預期將可提高生產效率，提升營運績效。

(九)進貨或銷貨集中所面臨之風險及因應措施：

1.進貨或銷貨集中所面臨之風險：

本公司 TFT-LCD 之 PCB 基板組裝加工業務其營收狀況多依下游 TFT-LCD 面板之市場情況而產生波動，當市場出現供給過剩或需求減緩情形造成產品價格下跌，間接影響本公司業務表現，經比較本公司最近三年度銷貨情形，營收來源有集中於主要客戶之情形。

2.因應措施：

本公司透過與客戶長期合作方式，維持良好業務發展基礎，並採用共同地點策略，將生產設施設於鄰近客戶之地點，以維持良好業務合作關係，且依照客戶要求，提供靈活、快速及有效之產品解決方案，並務求於適當時間交付適當產品及數量予客戶，以維持與客戶間高度信賴關係，且本公司在 PCB 基板加工組裝已具豐富經驗，對於產業變動具有高度敏感，除隨時觀察產業發展趨勢調整公司策略外，並積極利用其豐富經驗及技術能力，朝向其他領域發展，藉以降低銷貨集中之風險。另有鑑於 LED 未來將取代冷 CCFL 成為 TFT-LCD 主要發光源之趨勢，本公司對 LED 燈條製程中零件之選用、製程技術及產品測試等關鍵製程能力進行研究，積極跨入光電產品領域，以搶先取得市場商機。

(十)董事、監察人或持股超過百分之十之大股東，股權之大量移轉或更換對公司之影響、風險及因應措施：無此情形。

(十一)經營權之改變對公司之影響、風險及因應措施：無此情形。

(十二)訴訟或非訟事件，應列明公司及公司董事、監察人、總經理、實質負責人、持股比例超過百分之十之大股東及從屬公司已判決確定或尚在繫屬中之重大訴訟、非訟或行政爭訟事件，其結果可能對股東權益或證券價格有重大影響者，應揭露其系爭事實、標的金額、訴訟開始日期、主要涉訟當事人及截至年報刊印日止之處理事務：無此情形。

(十三)其他重要風險及因應措施：無此情形。

七、其他重要事項：無。

捌、特別記載事項

一、關係企業相關資料：

(一) 關係企業合併營業報告書

1、關係企業組織圖：

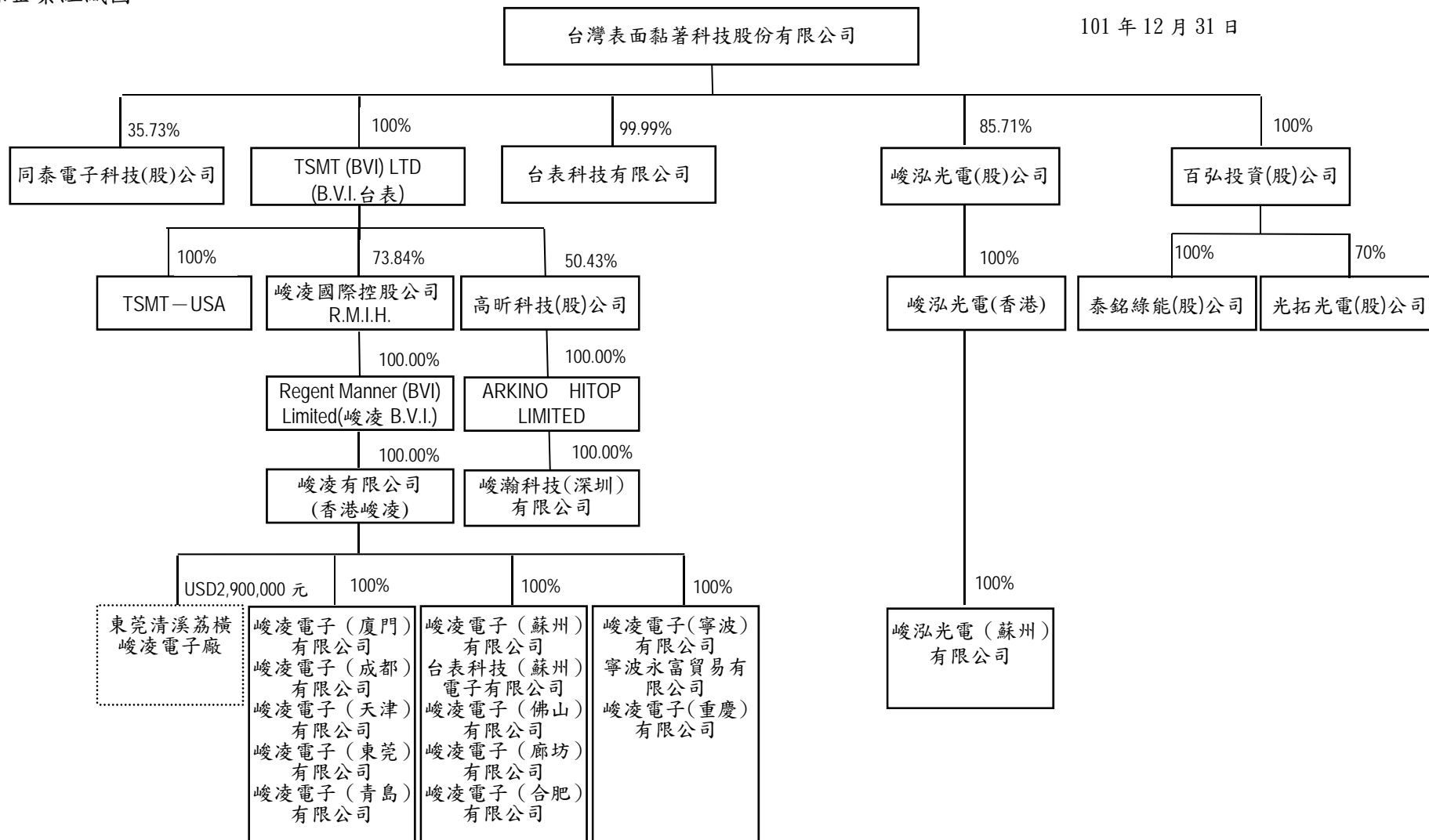

2、各關係企業基本資料：

單位：仟元；101年12月31日

企業名稱	設立日期	地址	實收資本額	主要營業或生產項目
台表科技有限 公司	1997.03.24	香港葵涌永健路15號宏貿 中心12樓1202室	HKD 10	承攬業務合約服務
TSMC(U. S. A.)	2002.04.15	505 ALMANOR STREET PETALUMA, CA 94954	USD100	電腦主機板及週邊 設備介面卡之加工 製造業務
TSMC(B. V. I.)	1998.07.13	TROPICISLE BUILDING ,P.O. BOX438 ROAD TOWN, TORTOLA ,BRITISH VIRGIN ISLAND	USD48,603	控股公司
峻凌國際控股有 限公司	2006.08.09	The 20 th Floor of no.168 queen's Road central, Hong Kong	HKD10,749	
Regent Manner (BVI) Limited	2006.08.10	P. O. Box 957, Offshore Incorporations Centre, Road Town, Tortola, British Virgin Island	USD 84,631	
峻凌有限公司	1997.04.11 (本公司於 1998.09.28投 資)	The 20 th Floor of no.168 queen's Road central, Hong Kong	HKD 961,496	電腦主機板及週邊 設備介面卡之加工 製造業務
峻凌電子(蘇州)	1999.08.09	江蘇省吳江市吳江經濟開 發區雲梨路1566號	USD 27,500	
台表科技(蘇州) 電子	2002.06.24	江蘇省吳江市吳江經濟技 術開發區甘泉東路888號	USD 35,000	
峻凌電子(寧波)	2006.01.25	寧波市北侖區沿河北路71 號	USD 20,000	
峻凌電子(廈門)	2006.04.10	廈門市火炬高新區火炬園 新豐三路11號	USD 20,000	
峻凌電子(佛山)	2007.03.16	廣東省佛山市南海區南海 科技工業園北區建設路	USD2,500	
峻凌電子(廊坊)	2007.09.16	河北省固安縣京開號西側	USD2,000	
峻凌電子(成都)	2008.01.28	成都市高新區桂溪工業區	USD7,440	
峻凌電子(天津) (業於101年3月 註銷)	2008.02.21	天津經濟技術開發區西區 新昌路以東、新業八街以南	USD1,500	
峻凌電子(東莞)	2009.09.15	東莞市寮步鎮香市科技產 業園	USD20,000	
寧波永富貿易 有限公司	2009.09.18	寧波保稅區興農大廈903A 室	USD5,300	
峻凌電子(合肥)	2010.01.07	合肥經濟技術開發區芙蓉 路268號	USD15,000	
峻凌電子(青島)	2010.02.26	山東省青島經濟技術開發 區龍崗山路61號	USD17,000	
峻凌電子(重慶)	2010.07.13	重慶市北部新區金渝大道 110號	USD12,000	
峻泓光電(股)	2007.12.10	桃園市桃鶯路437號3樓	NTD350,000	
峻泓光電(香港)	2009.06.23	The 20 th Floor of no.168 queen's Road central, Hong Kong	HKD48,050	控股公司
峻泓光電(蘇州)	2009.09.16	吳江經濟技術開發區甘泉 東路888號	USD6,200	LED封裝及產品製造
高昕科技(股)	2000.04.08	桃園市桃鶯路437號5樓	NTD129,118	內建數位電視接收 模組及車用高速移

企業名稱	設立日期	地址	實收資本額	主要營業或生產項目
				動DVB-T接收盒之製造業務
ARKINO HITOP LIMITED	2010.08.23	Offshore Chambers, P. O. Box 217, Apia, Samoa.	USD200	買賣業
峻瀚科技(深圳)有限公司	2011.04.26	深圳市寶安區沙井街道新橋北環路64號2樓南	USD200	內建數位電視接收模組及車用高速移動DVB-T接收盒之製造業務
百弘投資	2010.05.25	桃園縣桃園市大林里桃鶯路437號5樓	NTD100,000	投資公司
泰銘綠能	2010.06.07	新竹縣竹北市鹿場里自強南路8號14樓之2	NTD50,000	LED應用產品買賣
光拓光電	2010.07.08	桃園縣桃園市大林里桃鶯路437號5樓	NTD50,000	LED應用產品買賣
同泰電子	79.11.19	台中市大甲區青年路123號	NTD617,840	軟式印刷電路板

3、推定為有控制與從屬關係者，其相同股東資料：無。

4、整體關係企業經營業務所涵蓋之行業：電腦主機板及週邊設備介面卡之加工製造業務、LED封裝及產品製造及內建數位電視接收模組及車用高速移動DVB-T接收盒之製造業務、軟式印刷電路板製造業務。

5、各關係企業董事、監察人與總經理資料：

101年12月31日

企業名稱	職稱	姓名或代表人	持有股份	
			股數(股)	持股比例%
台表科技有限公司	董事	伍開雲	1	0.01
	董事	伍開雄	-	-
TSMT-USA	負責人	王英晔	-	-
TSMT(BVI)	董事	伍開雲	-	-
峻凌國際控股有限公司	董事	伍開雲	6,872,628	0.32
	董事	伍開雄	3,927,216	0.18
	董事	曾玉玲	992,682	0.05
	董事	韓敏	-	-
	獨立董事	徐蔚婷	-	-
	獨立董事	林晏瑜	-	-
	獨立董事	郭君雄	50,000	0.00
	總經理	伍開雄	3,927,216	0.18
REGENT MANNER (BVI)LIMITED	董事	伍開雲	-	-
峻凌有限公司	董事	伍開雲	1	0.00
	董事	王釋寬	-	-
	總經理	伍開雲	1	0.00
峻凌電子(蘇州)有限公司	董事	伍開雲	-	-
	董事	伍開雄	-	-
	董事	韓敏	-	-
	總經理	伍開雄	-	-

企業名稱	職稱	姓名或代表人	持有股份	
			股數(股)	持股比例%
台表科技(蘇州)電子有限公司	董事	伍開雲	-	-
	董事	伍開雄	-	-
	董事	韓敏	-	-
	監事	曾玉玲	-	-
	總經理	伍開雄	-	-
峻凌電子(寧波)有限公司	董事	伍開雲	-	-
	董事	伍開雄	-	-
	董事	王嘉真	-	-
	總經理	杜明輝	-	-
峻凌電子(廈門)有限公司	董事	伍開雲	-	-
	董事	伍開雄	-	-
	董事	王嘉真	-	-
	總經理	林宏聲	-	-
峻凌電子(佛山)有限公司 峻凌電子(廊坊)有限公司 峻凌電子(成都)有限公司 峻凌電子(天津)有限公司(註)	董事	伍開雄	-	-
	監事	王嘉真	-	-
峻凌電子(東莞)有限公司	董事	伍開雄	-	-
	監事	曾玉玲	-	-
	總經理	林宏聲	-	-
寧波永富貿易有限公司	執行董事	曾玉玲	-	-
	監事	伍文素	-	-
峻凌電子(合肥)有限公司	執行董事	曾玉玲	-	-
	監事	伍文素	-	-
	總經理	林宏聲	-	-
峻凌電子(青島)有限公司	執行董事	伍開雄	-	-
	監事	曾玉玲	-	-
峻凌電子(重慶)有限公司	董事	伍開雄	-	-
	監事	伍文素	-	-
	總經理	林宏聲	-	-
峻泓光電股份有限公司	董事長	台表科-林宏聲	30,000,000	85.71
	董事	台表科-伍開雲	30,000,000	85.71
	董事	台表科-方念陸	30,000,000	85.71
	監察人	台表科-王嘉真	30,000,000	85.71
	總經理	方念陸	505,000	1.44
峻泓光電(香港)有限公司	董事	伍開雲	-	-
	董事	方念陸	-	-
峻泓光電(蘇州)有限公司	董事	方念陸	-	-
	監事	王嘉真	-	-
	總經理	方念陸	-	-

註：峻凌電子(天津)有限公司業於101年3月註銷。

企業名稱	職稱	姓名或代表人	持有股份	
			股數(股)	持股比例%
高昕科技股份有限公司	董事長	伍開雲	106,387	0.82
	董事	TSMT(BVI)-陳源德	6,511,004	50.43
	董事	林宏聲	54,554	0.42
	董事	施河東	250,486	1.94
	董事	王明楠	1,287,360	9.97
	監察人	王釋寬	436,680	3.38
	監察人	王嘉真	-	-
	總經理	王明楠	1,287,360	9.97
ARKINO HITOP LIMITED	董事	王明楠	-	-
百弘投資股份有限公司	董事	台表科-王嘉真	10,000,000	100
	董事	台表科-伍開雲	10,000,000	100
	董事	台表科-林宏聲	10,000,000	100
	監察人	台表科-王釋寬	10,000,000	100
	總經理	王嘉真	-	-
泰銘綠能股份有限公司	董事	百弘投資-王嘉真	3,000,000	100
	董事	百弘投資-林宏聲	3,000,000	100
	董事	百弘投資-施婉茹	3,000,000	100
	監察人	百弘投資-王釋寬	3,000,000	100
光拓光電股份有限公司	董事	百弘投資-伍開雲	3,500,000	70
	董事	百弘投資-林宏聲	3,500,000	70
	董事	百弘投資-戴勝賢	3,500,000	70
	監察人	百弘投資-王釋寬	3,500,000	70
	總經理	戴勝賢	500,000	10
同泰電子科技股份有限公司	董事	李遠智	596,816	0.97
	董事	陳昆地	500,000	0.81
	董事	先豐通訊-鄭文鋒	219,090	0.35
	董事	欣揚投資-黃國展	23,566,343	38.14
	董事	欣揚投資-曾恭勝	23,566,343	38.14
	董事	台表科-林宏聲	22,072,862	35.73
	董事	台表科-王釋寬	22,072,862	35.73
	監察人	永盛泰-蔡敏菁	800,000	1.29
	監察人	王明亮	68,593	0.11
	監察人	王嘉真	-	-
總經理	陳昆地	500,000	0.81	

6、各關係企業營運概況：

單位：新台幣仟元；101年12月31日

企業名稱	實收資本額 (註 1)	資產總值 (註 1)	負債總額 (註 1)	淨值 (註 1)	營業收入 (註 2)	營業利益 (註 2)	本期損益 (稅後) (註 2)	每股盈餘(元) (稅後)
台表科	2,571,728	13,460,345	4,218,248	9,242,097	4,261,107	-103,788	1,027,933	4.00
台表 B.V.I	1,411,417	9,259,332	0	9,259,332	0	-53	1,366,253	NA
台表科技	37	4,195	0	4,195	0	-32	-30	NA
峻凌有限公司	3,602,725	27,897,013	16,699,971	11,197,042	37,946,802	1,271,674	1,877,397	NA
峻凌電子(蘇州)	994,550	3,533,148	1,034,423	2,498,725	3,785,345	482,163	345,787	NA
台表科技(蘇州)	1,224,839	2,335,379	489,636	1,845,742	936,021	88,447	75,237	NA
峻凌電子(寧波)	730,640	1,793,247	63,790	1,729,457	628,673	78,222	81,776	NA
峻凌電子(廈門)	689,724	4,305,218	2,489,341	1,815,877	4,995,192	302,628	272,292	NA
峻凌(B.V.I.)	2,457,671	11,215,777	18,735	11,197,042	0	0	1,877,409	NA
峻凌國際控股	40,276	11,237,416	1,383	11,236,033	0	-11,704	1,865,055	NA
峻凌電子(佛山)	87,441	93,088	4	93,084	0	543	1,259	NA
峻凌電子(廊坊)	70,023	65,846	144	65,702	0	-406	-406	NA
峻泓光電	350,000	211,212	40,376	170,836	84,378	-28,724	-121,263	NA
峻凌電子(成都)	226,015	239,678	18,010	221,668	0	-313	-313	NA
高昕科技	129,118	154,182	61,794	92,388	1,288,082	-1,899	-8,761	NA
峻凌電子(東莞)	604,996	3,111,211	2,481,494	629,717	2,556,571	44,726	43,016	NA
峻泓光電(蘇州)	191,893	211,245	57,089	154,156	104,305	-55,350	-55,753	NA
寧波永富貿易	195,701	326,366	10,120	316,246	52,998	-27,369	-13,544	NA
峻泓光電(香港)	180,043	268,007	184,928	83,079	50,911	-40,313	-94,682	NA
峻凌電子(合肥)	464,351	2,340,473	1,877,856	462,617	2,101,413	5,209	6,325	NA
峻凌電子(青島)	532,196	750,478	351,532	398,946	875,440	-56,631	-58,597	NA
百弘投資	100,000	41,648	120	41,528	0	-52	-29,557	NA
泰銘綠能	50,000	16,480	14,428	2,052	7,529	-28,902	-28,885	NA
光拓光電	50,000	59,004	24,264	34,740	50,545	-1,224	-1,039	NA
峻凌電子(重慶)	364,870	851,011	545,119	305,892	464,480	-21,142	-21,576	NA
ARKINO	6,145	1,518	53	1,465	26,718	1,837	-1,550	NA
峻瀚科技(深圳)	6,030	50,592	50,249	343	918	-3,551	-3,726	NA
同泰電子科技	617,840	1,875,187	1,420,385	454,802	2,341,872	139,562	75,799	NA

註 1：(B/S)換算為 NTD 之匯率為 USD29.04、HKD3.747、RMB4.6611。

註 2：(I/S)換算為 NTD 之匯率為 USD29.57、HKD3.813、RMB4.6883。

(二) 關係企業合併財務報表：(請參閱 119~188 頁)

本公司民國 101 年度(自民國 101 年 1 月 1 日至 101 年 12 月 31 日止)依「關係企業合併營業報告書、關係企業合併財務報表及關係報告書編製準則」應納入編製關係企業合併財務報表之公司與依財務會計準則公報第七號應納入編製母子公司合併財務報表之公司均相同，且關係企業合併財務報表所應揭露相關資訊於前揭母子公司合併財務報表中均已揭露，爰不再另行編製關係企業合併財務報表。

(三) 關係報告書：不適用。

- 二、最近年度及截至年報刊印日止，私募有價證券辦理情形，應揭露股東會或董事會通過日期與數額、價格訂定之依據及合理性、特定人選擇之方式及辦理私募之必要理由及自股款或價款收足後迄資金運用計畫完成，私募有價證券之資金運用情形及計畫執行進度：無此情形。
- 三、最近年度及截至年報刊印日止，子公司持有或處分本公司股票情形：無此情形。
- 四、其他必要補充說明事項：無此情形。
- 五、最近年度截至年報刊印日止，發生本法第三十六條第二項第二款所定對股東權益或證券價格有重大影響之事項：無此情形。

會計師查核報告

(102)財審報字第 12003280 號

台灣表面黏著科技股份有限公司 公鑒：

台灣表面黏著科技股份有限公司民國 101 年 12 月 31 日及民國 100 年 12 月 31 日之資產負債表，暨民國 101 年 1 月 1 日至 12 月 31 日及民國 100 年 1 月 1 日至 12 月 31 日之損益表、股東權益變動表及現金流量表，業經本會計師查核竣事。上開財務報表之編製係管理階層之責任，本會計師之責任則為根據查核結果對上開財務報表表示意見。

本會計師係依照「會計師查核簽證財務報表規則」及中華民國一般公認審計準則規劃並執行查核工作，以合理確信財務報表有無重大不實表達。此項查核工作包括以抽查方式獲取財務報表所列金額及所揭露事項之查核證據、評估管理階層編製財務報表所採用之會計原則及所作之重大會計估計，暨評估財務報表整體之表達。本會計師相信此項查核工作可對所表示之意見提供合理之依據。

依本會計師之意見，第一段所述財務報表在所有重大方面係依照「證券發行人財務報告編製準則」及中華民國一般公認會計原則編製，足以允當表達台灣表面黏著科技股份有限公司民國 101 年 12 月 31 日及民國 100 年 12 月 31 日之財務狀況，暨民國 101 年 1 月 1 日至 12 月 31 日及民國 100 年 1 月 1 日至 12 月 31 日之經營成果與現金流量。

台灣表面黏著科技股份有限公司已編製民國 101 年及 100 年度之合併財務報表，並經本會計師分別出具修正式無保留意見及無保留意見之查核報告在案，備供參考。

資 誠 聯 合 會 計 師 事 務 所

周筱姿

會計師

張明輝

前財政部證券管理委員會

核准簽證文號：(85)台財證(六)第 68700 號

(81)台財證(六)第 79059 號

中 華 民 國 1 0 2 年 3 月 1 8 日

台灣表面黏著科技股份有限公司
資 產 負 債 表
民國 101 年及 100 年 12 月 31 日

單位：新台幣仟元

資 產	附註	101 年 12 月 31 日		100 年 12 月 31 日		
		金 額	%	金 額	%	
流動資產						
1100	現金及約當現金	四(一)	\$ 571,797	4	\$ 210,188	2
1120	應收票據淨額		-	-	13	-
1140	應收帳款淨額	四(二)	1,640,847	12	1,413,843	12
1150	應收帳款 - 關係人淨額	五	12,145	-	3,674	-
1178	其他應收款	四(二)及六	-	-	41,759	-
1188	其他應收款 - 關係人 - 其他	五	206,769	2	116,760	1
120X	存貨	四(三)	209,041	2	226,464	2
1250	預付費用		8,675	-	7,748	-
1260	預付款項		27,288	-	25,393	-
1286	遞延所得稅資產 - 流動	四(十二)	9,242	-	5,341	-
11XX	流動資產合計		<u>2,685,804</u>	<u>20</u>	<u>2,051,183</u>	<u>17</u>
基金及投資						
1421	採權益法之長期股權投資	四(四)	<u>9,676,927</u>	<u>72</u>	<u>9,107,395</u>	<u>75</u>
固定資產						
		五				
1501	土地		248,841	2	248,841	2
1521	房屋及建築		385,618	3	398,513	3
1531	機器設備		772,960	5	699,843	6
1551	運輸設備		18,984	-	21,477	-
1561	辦公設備		3,064	-	3,064	-
1681	其他設備		<u>107,450</u>	<u>1</u>	<u>24,025</u>	<u>-</u>
15XY	成本及重估增值		1,536,917	11	1,395,763	11
15X9	減：累計折舊	四(五)	(527,087)	(4)	(456,194)	(4)
1670	未完工程及預付設備款		<u>67,426</u>	<u>1</u>	<u>66,402</u>	<u>1</u>
15XX	固定資產淨額		<u>1,077,256</u>	<u>8</u>	<u>1,005,971</u>	<u>8</u>
其他資產						
1820	存出保證金		5,379	-	4,444	-
1830	遞延費用		<u>14,979</u>	<u>-</u>	<u>20,088</u>	<u>-</u>
18XX	其他資產合計		<u>20,358</u>	<u>-</u>	<u>24,532</u>	<u>-</u>
1XXX	資產總計		<u>\$ 13,460,345</u>	<u>100</u>	<u>\$ 12,189,081</u>	<u>100</u>

(續次頁)

台灣表面黏著科技股份有限公司
資 產 負 債 表
民國 101 年及 100 年 12 月 31 日

單位：新台幣仟元

負債及股東權益		附註	101 年 12 月 31 日		100 年 12 月 31 日	
			金 額	%	金 額	%
流動負債						
2100	短期借款	四(六)	\$ 400,000	3	\$ 200,000	2
2120	應付票據		3,257	-	3,768	-
2140	應付帳款		1,136,954	8	805,339	7
2150	應付帳款 - 關係人	五	436,683	3	375,719	3
2160	應付所得稅	四(十二)	118,293	1	10,195	-
2170	應付費用		225,352	2	294,123	2
2190	其他應付款項 - 關係人	五	522,720	4	302,750	2
2210	其他應付款項		490	-	1,017	-
2280	其他流動負債		4,773	-	2,168	-
21XX	流動負債合計		<u>2,848,522</u>	<u>21</u>	<u>1,995,079</u>	<u>16</u>
2420	長期借款	四(七)	<u>200,000</u>	<u>1</u>	<u>-</u>	<u>-</u>
其他負債						
2810	應計退休金負債	四(八)	4,470	-	4,470	-
2820	存入保證金		60	-	59	-
2860	遞延所得稅負債 - 非流動	四(十二)	1,165,196	9	1,158,072	10
28XX	其他負債合計		<u>1,169,726</u>	<u>9</u>	<u>1,162,601</u>	<u>10</u>
2XXX	負債總計		<u>4,218,248</u>	<u>31</u>	<u>3,157,680</u>	<u>26</u>
股東權益						
股本						
3110	普通股股本	四(九)	2,571,728	19	2,402,886	20
資本公積						
3211	普通股溢價	四(十)	2,362,045	17	2,358,070	19
3220	庫藏股票交易		43,157	-	43,157	-
3260	長期投資		417,597	3	417,597	4
3271	員工認股權		102,827	1	65,860	1
保留盈餘						
3310	法定盈餘公積	四(十一)(十二)	784,726	6	653,063	5
3320	特別盈餘公積		615,008	5	967,401	8
3350	未分配盈餘		3,038,259	23	2,438,375	20
股東權益其他調整項目						
3420	累積換算調整數		(693,250)	(5)	(315,008)	(3)
3XXX	股東權益總計		<u>9,242,097</u>	<u>69</u>	<u>9,031,401</u>	<u>74</u>
重大承諾及或有事項						
重大之期後事項						
負債及股東權益總計			<u>\$ 13,460,345</u>	<u>100</u>	<u>\$ 12,189,081</u>	<u>100</u>
流動負債						

後附財務報表附註為本財務報表之一部分，請併同參閱。

董事長：伍開雲

經理人：伍開雲

會計主管：張惠玲

台灣表面黏著科技股份有限公司
損益表
民國101年及100年1月1日至12月31日

單位：新台幣仟元
(除每股盈餘為新台幣元外)

項目	附註	101 年 度			100 年 度		
		金 額	%		金 額	%	
營業收入	五						
4110 銷貨收入		\$ 4,300,442	101	\$ 3,880,453	100		
4170 銷貨退回		(27,426)	(1)	(8,502)	-		
4190 銷貨折讓		(11,909)	-	(8,823)	-		
4000 營業收入合計		4,261,107	100	3,863,128	100		
營業成本	四(三)(十五)及五						
5110 銷貨成本		(4,059,358)	(96)	(3,670,043)	(95)		
5910 營業毛利		201,749	4	193,085	5		
營業費用	四(十五)						
6100 推銷費用		(26,101)	-	(30,823)	(1)		
6200 管理及總務費用		(242,496)	(6)	(236,085)	(6)		
6300 研究發展費用		(36,940)	(1)	(36,711)	(1)		
6000 營業費用合計		(305,537)	(7)	(303,619)	(8)		
6900 營業淨損		(103,788)	(3)	(110,534)	(3)		
營業外收入及利益							
7110 利息收入		583	-	800	-		
7121 採權益法認列之投資收益	四(四)	1,247,021	29	1,645,375	43		
7160 兌換利益		-	-	13,246	-		
7480 什項收入	五	63,698	2	44,606	1		
7100 營業外收入及利益合計		1,311,302	31	1,704,027	44		
營業外費用及損失							
7510 利息費用		(5,774)	-	(1,367)	-		
7560 兌換損失		(24,423)	(1)	-	-		
7880 什項支出		(8,301)	-	(1,179)	-		
7500 營業外費用及損失合計		(38,498)	(1)	(2,546)	-		
7900 繼續營業單位稅前淨利		1,169,016	27	1,590,947	41		
8110 所得稅費用	四(十二)	(141,083)	(3)	(274,314)	(7)		
9600 本期淨利		\$ 1,027,933	24	\$ 1,316,633	34		
				稅 前	稅 後	稅 前	稅 後
基本每股盈餘	四(十三)						
9750 本期淨利		\$ 4.55	\$ 4.00	\$ 6.19	\$ 5.12		
稀釋每股盈餘	四(十三)						
9850 本期淨利		\$ 4.51	\$ 3.97	\$ 6.13	\$ 5.07		

後附財務報表附註為本財務報表之一部分，請併同參閱。

董事長：伍開雲

經理人：伍開雲

會計主管：張惠玲

台灣表面黏著科技股份有限公司
股東權益變動表
民國 101 年及 100 年 1 月 1 日至 12 月 31 日

單位：新台幣仟元

	股本		資本公積			保留盈餘			累積換算調整數	庫藏股票	合計	
	普通股股本	預收股本	普通股溢價	庫藏股票 交	股票 易	長期投資	員工認股權	法定盈餘 公積				特別盈餘 公積
100 年度												
100 年 1 月 1 日餘額			\$ 2,184,442	\$ 2,358,070	\$ 43,157	\$ 433,297	\$ 24,420	\$ 490,646	\$ 338,804	\$ 2,742,844	(\$ 667,400)	\$ 7,948,280
99 年度盈餘指撥及分配(註 1)												
提列法定盈餘公積			-	-	-	-	-	162,417	-	(162,417)	-	-
提列特別盈餘公積			-	-	-	-	-	-	628,597	(628,597)	-	-
股票股利			218,444	-	-	-	-	-	-	(218,444)	-	-
現金股利			-	-	-	-	-	-	-	(611,644)	-	(611,644)
員工認股權酬勞成本			-	-	-	-	41,440	-	-	-	-	41,440
未依持股比例認列			-	-	-	(15,700)	-	-	-	-	-	(15,700)
100 年度淨利			-	-	-	-	-	-	-	1,316,633	-	1,316,633
國外長期投資換算調整數			-	-	-	-	-	-	-	-	352,392	352,392
100 年 12 月 31 日餘額			<u>\$ 2,402,886</u>	<u>\$ 2,358,070</u>	<u>\$ 43,157</u>	<u>\$ 417,597</u>	<u>\$ 65,860</u>	<u>\$ 653,063</u>	<u>\$ 967,401</u>	<u>\$ 2,438,375</u>	<u>(\$ 315,008)</u>	<u>\$ 9,031,401</u>
101 年度												
100 年度盈餘指撥及分配(註 2)												
101 年 1 月 1 日餘額			\$ 2,402,886	\$ 2,358,070	\$ 43,157	\$ 417,597	\$ 65,860	\$ 653,063	\$ 967,401	\$ 2,438,375	(\$ 315,008)	\$ 9,031,401
提列法定盈餘公積			-	-	-	-	-	131,663	-	(131,663)	-	-
迴轉特別盈餘公積			-	-	-	-	-	-	(352,393)	352,393	-	-
股票股利			168,202	-	-	-	-	-	-	(168,202)	-	-
現金股利			-	-	-	-	-	-	-	(480,577)	-	(480,577)
員工行使認股權			640	3,975	-	-	(1,505)	-	-	-	-	3,110
員工認股權酬勞成本			-	-	-	-	38,069	-	-	-	-	38,069
採權益法之長期股權投資產生之員工認股權酬勞成本			-	-	-	-	403	-	-	-	-	403
101 年度淨利			-	-	-	-	-	-	-	1,027,933	-	1,027,933
國外長期投資換算調整數			-	-	-	-	-	-	-	-	(378,242)	(378,242)
101 年 12 月 31 日餘額			<u>\$ 2,571,728</u>	<u>\$ 2,362,045</u>	<u>\$ 43,157</u>	<u>\$ 417,597</u>	<u>\$ 102,827</u>	<u>\$ 784,726</u>	<u>\$ 615,008</u>	<u>\$ 3,038,259</u>	<u>(\$ 693,250)</u>	<u>\$ 9,242,097</u>

註 1：董監酬勞\$8,100 及員工紅利\$81,490 已於民國 99 年度之損益表中扣除。
註 2：董監酬勞\$10,000 及員工紅利\$77,000 已於民國 100 年度之損益表中扣除。

後附財務報表附註為本財務報表之一部分，請併同參閱。

董事長：伍開雲

經理人：伍開雲

會計主管：張惠玲

台灣表面黏著科技股份有限公司
現金流量表
民國 101 年及 100 年 1 月 1 日至 12 月 31 日

單位：新台幣仟元

	101 年 度	100 年 度
<u>營業活動之現金流量</u>		
本期淨利	\$ 1,027,933	\$ 1,316,633
調整項目		
折舊費用	114,025	98,297
各項攤提	8,951	5,335
存貨跌價及呆滯損失	29,286	22,892
備抵呆帳轉列收入數	-	(1,842)
依權益法認列之長期股權投資收益	(1,247,021)	(1,645,375)
依權益法評價之被投資公司發放現金股利	299,650	290,100
處分固定資產損失(利益)	7,880	(1,355)
員工認股權酬勞成本	38,069	41,440
資產及負債科目之變動		
應收票據	13	186
應收帳款	(227,004)	58,620
應收帳款-關係人淨額	(8,471)	120,149
其他應收款	41,760	(41,759)
其他應收款-關係人	(90,010)	8,466
存貨	(11,863)	19,932
預付費用	(927)	(576)
預付款項	(1,895)	6,728
遞延所得稅資產/負債	3,223	262,326
應付票據	(511)	(1,603)
應付帳款	331,615	(317,905)
應付帳款 - 關係人	60,964	109,113
應付所得稅	108,098	(33,141)
應付費用	(68,771)	54,155
其他應付款項	(527)	(1,089)
其他流動負債	2,605	(462)
營業活動之淨現金流入	<u>417,072</u>	<u>369,265</u>

(續次頁)

台灣表面黏著科技股份有限公司
現金流量表
民國 101 年及 100 年 1 月 1 日至 12 月 31 日

單位：新台幣仟元

	101 年 度	100 年 度
<u>投資活動之現金流量</u>		
採權益法之長期股權投資增加-子公司	\$ -	(\$ 100,000)
採權益法之長期股權投資增加-非子公司	-	(146,002)
購置固定資產	(196,617)	(365,920)
處分固定資產價款	3,427	33,336
遞延費用增加	(3,842)	(24,088)
存出保證金增加	(935)	(1,828)
投資活動之淨現金流出	(197,967)	(604,502)
<u>融資活動之現金流量</u>		
短期借款增加	200,000	167,936
長期借款本期舉借數	200,000	-
其他應付款項 - 關係人增加	219,970	69,710
存入保證金增加	1	23
發放現金股利	(480,577)	(611,644)
員工行使認股權發行新股價款	3,110	-
融資活動之淨現金流入(流出)	142,504	(373,975)
本期現金及約當現金增加(減少)	361,609	(609,212)
期初現金及約當現金餘額	210,188	819,400
期末現金及約當現金餘額	\$ 571,797	\$ 210,188
<u>現金流量資訊之補充揭露</u>		
本期支付利息	\$ 5,262	\$ 1,299
本期支付所得稅	\$ 29,763	\$ 45,129

後附財務報表附註為本財務報表之一部分，請併同參閱。

董事長：伍開雲

經理人：伍開雲

會計主管：張惠玲

台灣表面黏著科技股份有限公司

財務報表附註

民國 101 年及 100 年 12 月 31 日

單位：新台幣仟元
(除特別註明者外)

一、公司沿革

(一)台灣表面黏著科技股份有限公司設立於民國 79 年 3 月。主要營業項目為 TFT-LCD 面板及其他電子資訊產品電路板另體表面黏著構裝設計、加工、製造及買賣。本公司股票原奉行政院金融監督管理委員會(簡稱"金管會")核准於財團法人中華民國證券櫃檯買賣中心上櫃，並於民國 93 年 3 月 12 日正式掛牌買賣。嗣於民國 99 年 7 月經金管會核准於台灣證券交易所掛牌，並自 99 年 8 月 24 日起正式終止上櫃暨轉上市買賣。

(二)截至民國 101 年 12 月 31 日止，本公司員工人數約為 760 人。

二、重要會計政策之彙總說明

本財務報表係依照「證券發行人財務報告編製準則」及中華民國一般公認會計原則編製。重要會計政策彙總說明如下：

(一)外幣交易

1. 外幣交易按交易當日之即期匯率作為入帳基準，其與實際收付時之兌換差異，列為當年度損益。
2. 期末就外幣貨幣性資產或負債餘額，按資產負債表日之即期匯率評價調整，因調整而產生之兌換差額列為當年度損益。

(二)資產負債區分流動及非流動之分類標準

1. 資產符合下列條件之一者，列為流動資產；資產不屬於流動資產者為非流動資產：
 - (1)因營業所產生之資產，預期將於正常營業週期中變現、消耗或意圖出售者。
 - (2)主要為交易目的而持有者。
 - (3)預期於資產負債表日後十二個月內將變現者。
 - (4)現金或約當現金，但於資產負債表日後逾十二個月用以交換、清償負債或受有其他限制者除外。
2. 負債符合下列條件之一者，列為流動負債；負債不屬於流動負債者為非流動負債：
 - (1)因營業而發生之債務，預期將於正常營業週期中清償者。

(2) 主要為交易目的而發生者。

(3) 須於資產負債表日後十二個月內清償者。

(4) 不能無條件延期至資產負債表日後逾十二個月清償之負債。

(三) 應收票據及帳款、其他應收款

1. 應收票據及帳款係因出售商品而產生之債權，其他應收款係不屬於應收票據及帳款之其他應收款項。應收票據及帳款、其他應收款原始認列時以公平價值衡量，續後以有效利率法之攤銷後成本減除減損後之金額衡量。
2. 本公司於資產負債表日後評估是否存在客觀證據，顯示重大個別金融資產發生減損，以及非屬重大之個別金融資產單獨或共同發生減損。若有減損之客觀證據，則認列減損損失。減損金額為金融資產之帳面價值與其估計未來現金流量採原始有效利率折現之現值間之差額。若後續期間減損金額減少，而該減少明顯與認列減損後發生之事件有關，則迴轉先前認列之金融資產減損金額，該迴轉不應使金融資產帳面金額大於未認列減損情況下之攤銷後成本，迴轉之金額認列為當期損益。

(四) 存 貨

存貨採永續盤存制，成本之計算平時採標準成本計價，期末時再將標準成本與實際成本之差異分攤至營業成本與期末存貨。期末存貨則採成本與淨變現價值孰低衡量，比較成本與淨變現價值孰低時，採逐項比較法。淨變現價值係指在正常情況下之估計售價減除至完工尚需投入之成本及推銷費用後之餘額。

(五) 採權益法之長期股權投資

1. 持有被投資公司有表決權股份比例達 20% 以上或具有重大影響力者，採權益法評價。凡與被投資公司間交易所產生之未實現內部利益，均加以沖銷。
2. 本公司對於直接或間接持有有表決權股份比例超過 50% 以上之被投資公司及符合有控制能力之條件者，全數納入合併財務報表編製個體，並於每季編製合併財務報表。
3. 海外投資按權益法評價時，被投資公司財務報表轉換所產生之「累積換算調整數」，作為本公司股東權益之調整項目。

(六) 固定資產

1. 以取得成本為入帳基礎，並將購建期間之有關利息支出资本化。
2. 凡支出效益及於以後各期之重大改良或大修支出列為資本支出；經常性之維護或修理支出則列為當期費用。
3. 固定資產按估計經濟耐用年限，採平均法提列折舊。主要固定資產之耐用年限，除房屋及建築物為 35 年或 50 年外，餘為 3 至 10 年。

(七) 遞延費用

主要是網路施工費等以取得成本為入帳基礎，並按 3 年平均攤銷。

(八) 非金融資產減損

本公司於資產負債表日針對有減損跡象之資產，估計其可回收金額，當可回收金額低於其帳面價值時，則認列減損損失。可回收金額係指一項資產之淨公平價值或其使用價值，兩者較高者。當以前年度認列資產減損之情況不再存在時，則在以前年度提列損失金額之範圍內予以迴轉。

(九) 退休金

1. 退休金辦法屬確定給付退休辦法者，係依據精算結果認列淨退休金成本，淨退休金成本包括當期服務成本、利息成本、基金資產之預期報酬及未認列過渡性淨給付義務與退休金損益之攤銷數。未認列過渡性淨給付義務按 23 年攤提。
2. 退休金辦法屬確定提撥退休辦法者，則依權責發生基礎將應提撥之退休基金數額認列為當期之退休金成本。

(十) 所得稅

1. 所得稅之會計處理採跨期間與同期間之所得稅分攤，以前年度溢、低估之所得稅，列為當期所得稅費用之調整項目。當稅法修正時，於公布日之年度按新規定將遞延所得稅負債或資產重新計算，因而產生之遞延所得稅負債及資產之變動影響數，列入當期繼續營業部門之所得稅費用(利益)。
2. 因購置設備或技術及研究發展費用等所產生之所得稅抵減採當期認列法處理。
3. 未分配盈餘依所得稅法加徵 10% 之營利事業所得稅，於股東會決議分配盈餘後列為當期費用。

(十一) 庫藏股

1. 本公司收回已發行股票時，其屬買回者，將所支付之成本列為股東權益之減項。
2. 庫藏股票轉讓給員工之給與日在民國 97 年 1 月 1 日(含)以後者，依財務會計準則公報第三十九號「股份基礎給付之會計處理準則」處理。
3. 註銷庫藏股票時，貸記「庫藏股票」，並按股權利比例借記「資本公積—股票發行溢價」與「股本」。庫藏股票之帳面價值如高於面值與股票發行溢價之合計數時，其差額沖銷同種類庫藏股票所產生之資本公積，如有不足再借記保留盈餘；反之，其差額貸記同種類庫藏股票交易所產生之資本公積。
4. 庫藏股票之帳面價值係按加權平均法計算。

(十二) 股份基礎給付-員工獎酬

股份基礎給付協議之給與日於民國 97 年 1 月 1 日(含)以後者，以所給與權益商品之公平價值衡量所取得之員工勞務，並於既得期間認列為薪資費用。

(十三) 員工分紅及董監酬勞

1. 本公司員工分紅及董監酬勞成本，依民國 96 年 3 月 16 日財團法人中華民國會計研究發展基金會(96)基秘字第 052 號函「員工分紅及董監酬勞會計處理」之規定，於具法律義務或推定義務且金額可合理估計時，認列為費用及負債。嗣後股東會決議實際配發金額與估列金額有差異時，則列為股東會決議年度損益之調整。
2. 另，員工分紅以股票配發時，依民國 97 年 3 月 31 日財團法人中華民國會計研究發展基金會(97)基秘字第 127 號函「上市上櫃公司員工分紅股數計算基準」之規定，以財務報告年度之次年度股東會決議日前一日之每股公平價值(收盤價)，並考慮除權除息影響後之金額，計算員工股票紅利之股數。

(十四) 收入及成本

收入於獲利過程大部份已完成，且已實現或可實現時認列。相關成本配合收入於發生時承認。費用則依權責發生制於發生時認列為當期費用。

(十五) 會計估計

本公司於編製財務報表時，業已依照一般公認會計原則之規定，對財務報表所列金額及或有事項，作必要之衡量、評估與揭露，其中包括若干假設及估計之採用，惟該等假設及估計與實際結果可能存有差異。

(十六) 營運部門

本公司營運部門資訊與提供給營運決策者之內部管理報告採一致之方式報導。營運決策者負責分配資源予營運部門並評估其績效。本公司依財務會計準則公報第四十一號「營運部門資訊之揭露」於合併財務報表揭露部門資訊，而不於個別財務報表揭露部門資訊。

三、會計變動之理由及其影響

(一) 應收票據及帳款、其他應收款

本公司自民國 100 年 1 月 1 日起，採用新修訂之財務會計準則公報第三十四號「金融商品之會計處理準則」，此項會計原則變動對本公司民國 100 年年度之財務報表並無重大影響。

(二) 營運部門

本公司自民國 100 年 1 月 1 日起，採用新發布之財務會計準則公報第四十一號「營運部門資訊之揭露」，以取代原財務會計準則公報第二十號「部門別財務資訊之揭露」，本公司於首次適用時，並依公報規定重編前一年度之部門資訊。此項會計原則變動並不影響民國 100 及 99 年度之淨利及每股盈餘。

四、重要會計科目之說明

(一) 現金

	<u>101年12月31日</u>	<u>100年12月31日</u>
庫存現金及零用金	\$ 331	\$ 364
活期存款	<u>571,466</u>	<u>209,824</u>
	<u>\$ 571,797</u>	<u>\$ 210,188</u>

(二) 應收帳款淨額

	<u>101年12月31日</u>	<u>100年12月31日</u>
應收帳款	\$ 1,643,535	\$ 1,416,531
減：備抵呆帳	<u>(2,688)</u>	<u>(2,688)</u>
	<u>\$ 1,640,847</u>	<u>\$ 1,413,843</u>

本公司與玉山等銀行簽訂有應收帳款讓售合約，本公司依合約規定，不須承擔應收帳款無法收回之風險，惟須負擔因商業糾紛所造成之損失，且應依約開立本票予玉山等銀行，以作為本公司因商業糾紛而無法履行合約之擔保；本公司民國 101 年及 100 年 12 月 31 日開立之本票金額分別為 \$487,120 及 \$1,490,825。本公司讓售之應收帳款符合除列之條件，且上列應收帳款業已扣除讓售之應收帳款。

截至民國 100 年 12 月 31 日止，尚未到期之讓售應收帳款相關資訊如下，而截至民國 101 年 12 月 31 日止，本公司並未有未到期之讓售應收帳款。

100 年 12 月 31 日

讓售對象	讓售應收 帳款金額	除列金額	額度	預支金額	利率 區間	應收銀行 保留款
台新國際商 業銀行	\$ 179,024	\$ 179,024	\$ 1,000,000	\$ 143,219	1.25%~ 1.74%	\$ 35,805
大眾商業 銀行	29,768	29,768	400,000	23,814	1.12%~ 1.14%	5,954
	<u>\$ 208,792</u>	<u>\$ 208,792</u>	<u>\$ 1,400,000</u>	<u>\$ 167,033</u>		<u>\$ 41,759</u>

上列應收銀行保留款係列於「其他應收款」科目項下。

(三) 存 貨

	101年12月31日		
	成本	備抵跌價損失	帳面價值
原料	\$ 175,726	(\$ 29,836)	\$ 145,890
製成品	84,920	(21,769)	63,151
合計	<u>\$ 260,646</u>	<u>(\$ 51,605)</u>	<u>\$ 209,041</u>
	100年12月31日		
	成本	備抵跌價損失	帳面價值
原料	\$ 198,726	(\$ 23,163)	\$ 175,563
在製品	2,116	-	2,116
製成品	68,726	(19,941)	48,785
合計	<u>\$ 269,568</u>	<u>(\$ 43,104)</u>	<u>\$ 226,464</u>

當期認列之存貨相關費損：

	101年度	100年度
已出售存貨成本	\$ 4,030,068	\$ 3,647,151
存貨報廢損失	20,786	19,535
呆滯及跌價損失	8,500	3,357
存貨盤虧	4	-
	<u>\$ 4,059,358</u>	<u>\$ 3,670,043</u>

(四) 採權益法之長期股權投資

被 投 資 公 司	101 年 12 月 31 日		100 年 12 月 31 日	
	金 額	持股比例	金 額	持股比例
TAIWAN SURFACE MOUNTING TECHNOLOGY (B. V. I.) CO. LIMITED	\$ 9,258,682	100.00%	\$ 8,549,988	100.00%
台表科技有限公司	4,314	99.99%	14,427	99.99%
峻泓光電(股)公司	145,655	85.17%	272,437	85.17%
同泰電子科技(股)公司	226,748	35.73%	199,458	35.73%
百弘投資(股)公司	41,528	100.00%	71,085	100.00%
	<u>\$ 9,676,927</u>		<u>\$ 9,107,395</u>	

1. 本公司民國 101 年及 100 年度採權益法評價認列之投資收益分別為 \$1,247,021 及 \$1,645,375，均係依各被投資公司同期經會計師查核之財務報表評價而得。

2. 上列子公司均業已列入本公司合併財務報表之編製個體，另行編製合併財務報表。

(五) 固定資產-累計折舊

固定資產累計折舊明細如下：

	<u>101年12月31日</u>	<u>100年12月31日</u>
房屋及建築	\$ 31,337	\$ 23,940
機器設備	470,986	417,857
運輸設備	11,635	11,339
辦公設備	720	209
其他設備	12,409	2,849
	<u>\$ 527,087</u>	<u>\$ 456,194</u>

(六) 短期借款

	<u>101年12月31日</u>	<u>100年12月31日</u>
無擔保銀行借款	\$ 400,000	\$ 200,000
利率區間	<u>0.98%~1.05%</u>	<u>0.95~1.06%</u>

(七) 長期借款

<u>借款性質</u>	<u>還款期限</u>	<u>101年12月31日</u>	<u>100年12月31日</u>
一般中長期信用借款	民國104年8月20日前 陸續到期(每季分期償還)	\$ 200,000	\$ -
利率區間		<u>1.67%</u>	<u>-</u>

(八) 退休金計劃

1. 本公司依據「勞動基準法」之規定，訂有確定給付之退休辦法，適用於民國 94 年 7 月 1 日實施「勞工退休金條例」前所有正式員工之服務年資，以及於實施「勞工退休金條例」後選擇繼續適用勞動基準法員工之後續服務年資。本公司按月就薪資總額 2%提撥退休基金，以勞工退休準備金監督委員會之名義專戶儲存於臺灣銀行。

本公司精算報告中有關退休金之相關資訊如下：

(1) 有關退休金之精算假設彙總如下：

	<u>101年12月31日</u>	<u>100年12月31日</u>
折現率	1.75%	1.90%
未來薪資水準增加率	3.50%	3.50%
基金資產之預期投資報酬率	1.75%	1.90%

(2) 退休基金提撥狀況表如下：

	<u>101年12月31日</u>	<u>100年12月31日</u>
給付義務		
既得給付義務	(\$ 2,247)	(\$ 4,081)
非既得給付義務	(43,985)	(40,335)
累積給付義務	(46,232)	(44,416)
未來薪資增加之影響數	(29,740)	(28,831)
預計給付義務	(75,972)	(73,247)
退休基金資產公平價值	<u>42,098</u>	<u>47,167</u>
提撥狀況	(33,874)	(26,080)
未認列過渡性淨給付義務	-	211
未認列退休金損失	<u>29,489</u>	<u>21,454</u>
應計退休金負債	(\$ 4,385)	(\$ 4,415)
既得給付	<u>\$ 2,487</u>	<u>\$ 4,465</u>

(3) 淨退休金成本之內容：

	<u>101 年度</u>	<u>100 年度</u>
服務成本	\$ 880	\$ 1,061
利息成本	1,392	1,291
退休基金資產預期報酬	(896)	(788)
未認列過渡性淨給付義務攤銷	211	211
未認列退休金損失攤銷數	<u>1,009</u>	<u>1,180</u>
淨退休金成本	<u>\$ 2,596</u>	<u>\$ 2,955</u>

2. 自民國 94 年 7 月 1 日起，本公司依據「勞工退休金條例」，訂有確定提撥之退休辦法，適用於本國籍之員工。本公司就員工選擇適用「勞工退休金條例」所定之勞工退休金制度部分，每月按不低於薪資之 6% 提繳勞工退休金至勞保局員工個人帳戶。民國 101 年及 100 年度本公司依上開退休金辦法認列之退休金成本分別為 \$16,893 及 \$13,938。

(九) 股本

1. 本公司於民國 101 年 6 月 15 日經股東會決議，以未分配盈餘 \$ 168,202 辦理轉增資，該增資案業經金管會核准，並辦理變更登記完竣。
2. 本公司於民國 100 年 6 月 17 日經股東會決議，以未分配盈餘 \$ 218,444 辦理轉增資，該增資案業經金管會核准，並辦理變更登記完竣。
3. 本公司於民國 98 年 10 月 23 日經董事會決議辦理現金增資發行新股 20,000 仟股，用途為資本支出及充實營運資金，每股發行價格為 65 元。該增資案業經金管會核准，並經 98 年 11 月 30 日董事會通過以民國 99 年 2 月 2 日為增資基準日，並已辦理變更登記完竣。
4. 截至民國 101 年及 100 年 12 月 31 日止，本公司額定資本額均為 \$3,000,000，共 300,000 仟股，其中保留供發行員工認股權憑證之股數均為 20,000 仟股；流通在外股數各為 257,173 仟股及 240,289 仟股，每股面額均為 10 元。

5. 本公司員工認股權憑證自發行日至民國 101 年 12 月 31 日止，因員工行使認股權憑證而發行普通股計 64 仟股。累積行使價格超過面額產生之資本公積截至民國 101 年 12 月 31 日止計 \$3,975。

(十) 資本公積

- 依公司法規定，資本公積除超過票面金額發行股票所得之溢額及受領贈與之所得於公司無累積虧損時，每年得以其合計數不超過實收資本額百分之十之限額撥充資本外，餘均僅能彌補虧損。公司非於盈餘公積填補資本虧損仍有不足時，不得以資本公積補充之。
- 有關資本公積－認股權請詳附註四、(十四)之說明。

(十一) 保留盈餘

- 依本公司章程規定，年度總決算如有盈餘，應先提繳稅款，彌補以往虧損，並就其餘額提列百分之十為法定盈餘公積，但法定盈餘公積累積已達本公司資本總額時，不在此限，次依法令或主管機關規定提列或迴轉特別盈餘公積，如尚有盈餘再分配如下：
 - 員工紅利不低於 5%
 - 董事及監察人酬勞不高於 1%
 - 扣除前各項餘額後，由董事會就該餘額併同以往年度盈餘擬具盈餘分配案提請股東會決議通過後分配之。
本公司目前產業尚屬成長階段，未來數年尚有擴充生產線之計劃暨資金之需求，故股東紅利之金額、總額及比率，除應由董事會視當年度實際獲利及資金狀況擬具外，股東紅利中現金股利不得低於百分之二十，其餘為股票股利。另盈餘分派之金額、股利之種類及比率，得視當年度實際獲利及資金狀況，經董事會通過後提股東會議決之。
- 法定盈餘公積除彌補公司虧損及按股東原有持股份之比例發給新股或現金外，不得使用之，惟發給新股或現金者，以該項公積超過實收資本額百分之二十五部分為限。
- 依相關法令規定，本公司於分配盈餘時，須就股東權益減項金額，自當年度稅後盈餘提列等額之特別盈餘公積後方得以分配，嗣後股東權益減項數額如有迴轉時，得經股東會決議就迴轉金額分配盈餘。
- 本公司於民國 101 年 6 月 15 日及 100 年 6 月 17 日，經股東會決議通過之民國 100 年度及 99 年度盈餘分派案如下：

	100 年 度		99 年 度	
	金額	每股股利(元)	金額	每股股利(元)
法定盈餘公積	\$ 131,663		\$ 162,417	
(迴轉)提列特別盈餘公積	(352,393)		628,597	
股票股利	168,202	\$ 0.70	218,444	\$ 1.00
現金股利	480,577	2.00	611,644	2.80

上述民國 100 年度盈餘分配情形與本公司民國 101 年 3 月 12 日之董事會提議並無差異，其中員工紅利及董監酬勞已於民國 100 年度之損益表中扣除且金額一致。

5. 本公司民國 101 年及 100 年度員工紅利估列金額分別為\$52,475 及 \$77,000，董監酬勞估列金額分別為\$5,440 及\$10,000，係以截至當期止之稅後淨利，考量法定盈餘公積等因素後，並參酌以前年度發放比例及章程所定之成數為基礎估列之；本公司董事會通過及股東會決議之員工紅利及董監酬勞相關資訊可至公開資訊觀測站查詢。本公司民國 101 年 6 月 15 日及民國 100 年 6 月 17 日經股東會決議之 100 及 99 年度員工紅利及董監酬勞與 100 及 99 年度財務報表認列之金額一致。
6. 有關本公司民國 102 年 3 月 18 日董事會決議盈餘分派案請詳附註九之說明。

(十二) 所得稅

1. 所得稅費用及應付所得稅：

	101 年度	100 年度
應付所得稅	\$ 118,293	\$ 10,195
遞延所得稅資產及負債淨變動數	3,223	262,326
以前年度所得稅低(高)估數	9,474 (1,802)
預付所得稅	10,093	3,595
未分配盈餘加徵10%所得稅	(88,858)	(306)
所得稅費用—當期	52,225	274,008
所得稅費用—未分配盈餘加徵10%稅額	88,858	306
所得稅費用	<u>\$ 141,083</u>	<u>\$ 274,314</u>

2. 遞延所得稅資產或負債科目明細及餘額如下：

	101年12月31日		100年12月31日	
	金額	所得稅 影響數	金額	所得稅 影響數
流動項目：				
暫時性差異				
未實現存貨跌價 及呆滯損失	\$ 51,605	\$ 8,773	\$ 39,747	\$ 6,757
其他	2,761	469 (8,328)	(1,416)
		<u>\$ 9,242</u>		<u>\$ 5,341</u>
非流動項目：				
暫時性差異				
未實現投資利益	(\$7,883,229)	(\$1,165,956)	(\$6,816,656)	(\$1,158,832)
其他	4,470	760	4,470	760
		<u>(\$1,165,196)</u>		<u>(\$1,158,072)</u>

3. 本公司奉准依「製造業及其相關技術服務業新增投資適用五年免徵營利事業所得稅獎勵辦法」之規定，自民國 101 年 1 月 1 日起連續五年免徵營利事業所得稅。
4. 本公司之營利事業所得稅結算申報，業經稅捐稽徵機關核定至民國 99 年度。

5. 本公司兩稅合一實施前後未分配盈餘明細如下：

	101年12月31日	100年12月31日
86年度以前	\$ 8,174	\$ 8,174
87年度及以後年度	3,030,085	2,430,201
合計	<u>\$ 3,038,259</u>	<u>\$ 2,438,375</u>

6. 兩稅合一相關資訊：

	101年12月31日	100年12月31日
股東可扣抵稅額帳戶餘額	<u>\$ 76,681</u>	<u>\$ 49,950</u>
盈餘分配之稅額扣抵比率(%)	<u>101年度(預計) 2.53%</u>	<u>100年度(實際) 3.01%</u>

民國 101 年度預計稅額扣抵比率係按民國 101 年 12 月 31 日股東可扣抵稅額帳戶餘額預計之，由於本公司得分配予股東之可扣抵稅額，應以股息紅利分配日之股東可扣抵稅額帳戶餘額為計算基礎，是以本公司股東於受配 87 年度以後之盈餘時，所適用之稅額扣抵比率尚需調整股利或盈餘分配日前，本公司依所得稅法規定可能產生之各項可扣抵稅額。

(十三) 普通股每股盈餘

	101 年		加權平均 流通在外 股數(仟股)	度	
	金	額		每股盈餘 (單位：新台幣元)	
	稅前	稅後		稅前	稅後
基本每股盈餘					
屬於普通股股東 之本期損益	\$ 1,169,016	\$ 1,027,933	257,130	<u>\$ 4.55</u>	<u>\$ 4.00</u>
具稀釋作用之潛在 普通股之影響					
員工認股權憑證			870		
員工分紅	-	-	1,190		
稀釋每股盈餘	<u>\$ 1,169,016</u>	<u>\$ 1,027,933</u>	<u>259,190</u>	<u>\$ 4.51</u>	<u>\$ 3.97</u>
	100 年		追溯調整後加 權平均流通在 外股數(仟股)	度	
	金	額		每股盈餘 (單位：新台幣元)	
	稅前	稅後		稅前	稅後
基本每股盈餘					
屬於普通股股東 之本期純益	\$ 1,590,947	\$ 1,316,633	257,109	<u>\$ 6.19</u>	<u>\$ 5.12</u>
具稀釋作用之潛在 普通股之影響					
員工認股權憑證			1,241		
員工分紅	-	-	1,290		
稀釋每股盈餘	<u>\$ 1,590,947</u>	<u>\$ 1,316,633</u>	<u>259,640</u>	<u>\$ 6.13</u>	<u>\$ 5.07</u>

因員工分紅可選擇採用發放股票之方式，於計算每股盈餘時，係假設員工分紅將採發放股票方式，於該潛在普通股具有稀釋作用時計入加權平均流通在外股數，以計算稀釋每股盈餘；計算基本每股盈餘時，係於股東會決議上一年度員工分紅採發放股票方式之股數確定時，始將該股數計入股東會決議年度普通股加權平均流通在外股數，且因員工紅利轉增資不再屬於無償配股，故計算基本及稀釋每股盈餘時不追溯調整。

(十四) 股份基礎給付

1. 截至民國 101 年 12 月 31 日止，本公司之股份基礎給付交易如下：

協議之類型	給與日	給與數量			本期實際	估計未來
		(仟股)	合約期間	既得條件	離職率	離職率
員工認股權計畫	99.5.14	6,000	6年	2~5年之服務	-	5%

2. 上述認股選擇權計畫之詳細資訊如下：

認股選舉權	101年度		100年度	
	數量(仟股)	加權平均 履約價格 (元)	數量(仟股)	加權平均 履約價格 (元)
年初流通在外認股權	6,000	\$ 53.8	6,000	\$ 61.2
本期給與認股權	-	-	-	-
無償配股增發或調整認股 股數	-	-	-	-
本期放棄認股權	-	-	-	-
本期執行認股權	(64)	48.6	-	-
本期逾期失效認股權	(104)	48.6	-	-
年底流通在外認股權	<u>5,832</u>	48.6	<u>6,000</u>	53.8
年底可執行認股權	<u>1,407</u>	-	-	-

3. 民國 97 年 1 月 1 日之後，本公司使用 Black-Scholes 選擇權評價模式估計認股選擇權之公平價值，相關資訊如下：

協議之 類型	給與日	股價 (元)	履約			預期 無風險 利率	每單位 公平價 值 (元)	
			價格 (元)	預期 波動率	預期存 續期間			
員工認股 權計畫	99.05.14	70.0	70.0	37.99%	4.75年	-	0.92%	23.52

4. 截至民國 101 年 12 月 31 日止，流通在外之認股權，履約價格為 48.6 元，加權平均剩餘合約期間為 3.25 年。

5. 股份基礎給付交易產生之費用如下：

	101年度	100年度
權益交割	<u>\$ 38,069</u>	<u>\$ 41,440</u>

(十五) 用人、折舊、折耗及攤銷費用

性質別	功能別	101 年 度		
		屬於營業成本者	屬於營業費用者	合計
用人費用				
薪資費用		\$ 248,302	\$ 208,361	\$ 456,663
勞健保費用		27,791	6,644	34,435
退休金費用		11,653	7,836	19,489
其他用人費用		13,609	5,534	19,143
折舊費用		98,669	15,356	114,025
攤銷費用		3,646	5,305	8,951

性質別	功能別	100 年 度		
		屬於營業成本者	屬於營業費用者	合計
用人費用				
薪資費用		\$ 209,345	\$ 217,151	\$ 426,496
勞健保費用		24,037	5,975	30,012
退休金費用		9,814	7,079	16,893
其他用人費用		9,530	4,473	14,003
折舊費用		93,416	4,881	98,297
攤銷費用		1,264	4,071	5,335

五、關係人交易

(一) 關係人之名稱及關係

關係人名稱	與本公司之關係
台表科技有限公司(台表科技)	本公司之子公司
TAIWAN SURFACE MOUNTING TECHNOLOGY (B. V. I.) CO. LIMITED (B. V. I. 台表)	"
峻泓光電股份有限公司(峻泓光電)	"
百弘投資股份有限公司(百弘投資)	"
Regent Manner International Holdings Limited(峻凌國際)	本公司之孫公司
TSMT-USA	"
高昕科技股份有限公司(高昕科技)	"
Regent Manner (B. V. I.) Limited (峻凌 B. V. I.)	本公司之曾孫公司
Hitop Communications Pte. Ltd. (高昕新加坡)(註 2)	"
Arkino Hitop Limited(Arkino)	"
同泰電子科技股份有限公司(同泰電子)	本公司採權益法之被投資公司
峻凌有限公司(香港峻凌)	峻凌 B. V. I. 之子公司
峻凌電子(蘇州)有限公司(蘇州峻凌)	香港峻凌之子公司
台表科技(蘇州)電子有限公司(蘇州台表)	"
寧波台表科技有限公司(寧波台表)(註 1)	"
寧波峻泓電子有限公司(寧波峻泓)(註 1) (原名為寧波保稅區峻凌電子有限公司)	"
峻凌電子(寧波)有限公司(寧波峻凌)(註 1)	"
峻凌電子(廈門)有限公司(廈門峻凌)	"
峻凌電子(佛山)有限公司(佛山峻凌)(註 4)	"
峻凌電子(廊坊)有限公司(廊坊峻凌)	"
峻凌電子(成都)有限公司(成都峻凌)	"
峻凌電子(天津)有限公司(天津峻凌)(註 3)	"
峻凌電子(東莞)有限公司(東莞峻凌)	"
寧波永富貿易有限公司(寧波永富)(註 1)	"
峻凌電子(合肥)有限公司(合肥峻凌)	"
峻凌電子(青島)有限公司(青島峻凌)	"
峻凌電子(重慶)有限公司(重慶峻凌)	"
峻泓光電(香港)有限公司(香港峻泓)	峻泓光電之子公司
峻泓光電(蘇州)有限公司(蘇州峻泓)	峻泓光電之孫公司
泰銘綠能股份有限公司(泰銘綠能)	百弘投資之子公司
光拓光電股份有限公司(光拓光電)	"
峻瀚科技(深圳)有限公司(峻瀚科技) 董事、監察人、總經理及副總經理等	Arkino 之子公司(民國 100 年 7 月設立) 本公司主要管理階層

註 1：本公司原於民國 97 年 12 月 31 日經董事會決議通過峻凌電子(寧波)

有限公司、寧波台表科技有限公司及寧波保稅區峻凌電子有限公司之合併案，嗣因考量實際作業情形，於民國 99 年 2 月 5 日經董事會決議取消該合併案，並於同日決議通過寧波永富貿易有限公司與寧波台表科技有限公司，及峻凌電子(寧波)有限公司與寧波保稅區峻凌電子有限公司之合併案，並分別以寧波永富貿易有限公司及峻凌電子(寧波)有限公司為存續公司，上述合併案已完成合併程序。

註 2：業已於民國 100 年度辦理清算完成。

註 3：業已於民國 101 年 3 月 26 日辦理註銷完成。

註 4：刻正辦理清算程序中。

(二) 與關係人間之重大交易事項

1. 銷貨收入

	101 年 度		100 年 度	
	金 額	佔銷貨收入百分比	金 額	佔銷貨收入百分比
香港峻凌	\$ 16,991	-	\$ 91,568	2
高昕科技	-	-	139,124	4
其他	2,008	-	1,012	-
	<u>\$ 18,999</u>	<u>-</u>	<u>\$ 231,704</u>	<u>6</u>

上開銷貨收入係以客戶訂單計價出售予高昕科技及香港峻凌，再由其以無價差方式轉運予該客戶。民國 101 年及 100 年度對高昕科技及香港峻凌收款條件分別為月結 30 天及月結 90~120 天，與一般客戶相當。

2. 進 貨

	101 年 度		100 年 度	
	金 額	佔進貨淨額百分比	金 額	佔進貨淨額百分比
香港峻凌	\$ 1,088,667	31	\$ 1,085,443	34
其他	6,044	-	3,252	-
	<u>\$ 1,094,711</u>	<u>31</u>	<u>\$ 1,088,695</u>	<u>34</u>

上開進貨係向香港峻凌購入成品，進貨價格係依雙方議定之價格計價，付款條件為月結 90~120 天付款，與一般供應商約當。

3. 應收帳款

	101 年 12 月 31 日		100 年 12 月 31 日	
	金 額	佔該科目百分比	金 額	佔該科目百分比
香港峻凌	\$ 11,908	1	\$ 3,637	-
其他	237	-	37	-
	<u>\$ 12,145</u>	<u>1</u>	<u>\$ 3,674</u>	<u>-</u>

4. 其他應收款

	101 年 12 月 31 日		100 年 12 月 31 日	
	金額	佔該科目 百分比	金額	佔該科目 百分比
香港峻凌	\$ 206,769	100	\$ 116,738	74
其他	-	-	22	-
	<u>\$ 206,769</u>	<u>100</u>	<u>\$ 116,760</u>	<u>74</u>

上開其他應收款主要係本公司依代採購合約代香港峻凌及透過香港峻凌代蘇州台表、廈門峻凌、青島峻凌、合肥峻凌及東莞峻凌採購原料之應收款項，暨應收技術報酬金，請詳附註五(二)6.之說明。

5. 應付帳款

	101 年 12 月 31 日		100 年 12 月 31 日	
	金額	佔該科目 百分比	金額	佔該科目 百分比
香港峻凌	\$ 435,627	28	\$ 375,287	32
其他	1,056	-	432	-
	<u>\$ 436,683</u>	<u>28</u>	<u>\$ 375,719</u>	<u>32</u>

6. 代採購原料/什項收入

(1)本公司因台灣供應商之要求，民國 101 年及 100 年度依代採購合約，代香港峻凌採購原料之金額分別為\$406,010及\$447,714。本公司民國 101 年及 100 年度因代採購原料所收取之處理收入分別為\$12,817及\$13,679，帳列什項收入，該代採購原料交易未列入本公司之銷貨收入及進貨。本公司代採購之收付款條件均約為月結 90~120 天，收付期間相當，分別列為「其他應收款-關係人」及「應付帳款」。

(2)本公司於民國 101 及 100 年度向香港峻凌收取技術報酬金分別為\$38,797及\$19,497，表列「什項收入」科目項下，收款條件為月結 90~120 天，截至民國 101 年 12 月 31 日止應收款項計\$38,797，帳列「其他應收款-關係人」科目項下。

7. 財產交易

本公司於民國 101 年及 100 年度按帳面價值出售機器設備一批予香港峻凌及峻泓光電，出售價款分別為\$2,631及\$32,960。截至民國 101 年及 100 年 12 月 31 日止，上述出售價款業已全數收回。

8. 向關係人融資-帳列「其他應付款」

	101 年		度	
	最高餘額	期末餘額	利率	利息費用總額
B. V. I. 台表	\$ 525,870	\$ 522,720	-	\$ -
	<u>(USD 18,000千元)</u>	<u>(USD 18,000千元)</u>		
	100 年		度	
	最高餘額	期末餘額	利率	利息費用總額
B. V. I. 台表	\$ 302,750	\$ 302,750	-	\$ -
	<u>(USD 8,000千元)</u>	<u>(USD 8,000千元)</u>		

9. 背書保證

本公司為關係人背書保證之情形，請詳附註十一說明。

10. 董事、監察人、總經理及副總經理等主要管理階層薪酬資訊

項 目	101年度	100年度
薪資及獎金	\$ 10,094	\$ 8,432
業務執行費用	-	-
董監酬勞及員工紅利	10,140	16,930
股份基礎給付費用	9,040	9,669
	<u>\$ 29,274</u>	<u>\$ 35,031</u>

(1) 薪資及獎金包括薪資、職務加給、退職退休金、離職金、各種獎金、獎勵金等。

(2) 業務執行費用包括車馬費、特支費、各種津貼、宿舍、配車等實物提供。

(3) 董監酬勞及員工紅利係指當期估列於損益表之董監酬勞及員工紅利。

(4) 股份基礎給付費用係指依財務會計準則公報第三十九號認列之酬勞成本。

六、抵(質)押之資產

本公司資產提供擔保明細如下：

資產名稱	101年12月31日	100年12月31日	擔保用途
其他應收款	\$ -	\$ 41,759	應收帳款讓售保留款

七、重大承諾事項及或有事項

本公司與廠商簽訂有廠房興建工程合約，總價款為\$55,204。截至民國101年12月31日止，尚未支付之工程款金額為\$6,600。

八、重大之災害損失

無。

九、重大之期後事項

本公司於民國102年3月18日經董事會提議民國101年度盈餘分派案，擬分派股票股利\$128,586(每股配發0.5元)及現金股利\$385,759(每股配發1.5元)，前述民國101年度盈餘分派議案，截至民國102年3月18日止，尚未經股東會決議。

十、其他

(一) 金融商品之公平價值

金融資產	101年12月31日		100年12月31日	
	帳面價值	公平價值	帳面價值	公平價值
<u>非衍生性金融商品</u>				
資產				
公平價值與帳面價值相等之金融資產	\$ 2,436,937	\$ 2,436,937	\$ 1,790,681	\$ 1,790,681
負債				
公平價值與帳面價值相等之金融負債	2,730,289	2,730,289	1,984,943	1,984,943
長期借款	200,000	200,000	-	-

本公司估計金融商品公平價值所使用之方法及假設如下：

1. 短期金融商品因其折現值影響不大，故以帳面價值估計其公平價值。此方法應用於現金及約當現金、應收帳款、其他應收款、存出保證金、短期借款、應付票據及款項、應付費用、其他應付款項、其他流動負債及存入保證金等。
2. 長期借款係採浮動利率，因折現值影響不大，故以其帳面價值估計公平價值。

(二) 利率風險部位資訊

本公司民國101年及100年12月31日具利率變動之公平價值風險之金融負債分別為\$400,000及\$200,000。

(三) 風險控制及避險策略

本公司採用全面風險管理與控制系統，以辨認本公司所有風險(包含市場風險、信用風險、流動性風險及現金流量風險)，使本公司之管理階層能有效從事控制並衡量市場風險、信用風險、流動性風險及現金流量風險。

本公司市場風險管理目標，係適當考慮經濟環境、競爭狀況及市場價值風險之影響下，達到最佳化之風險部位、維持適當流動性部位及集中管理所有市場風險。

為了達成風險管理之目標，本公司之避險活動集中於市場價值風險及現金流量風險。

(四) 重大財務風險資訊

1. 市場風險

(1) 匯率風險

- a. 本公司從事之業務涉及若干非功能性貨幣，故受匯率波動之影響，具重大匯率波動影響之外幣資產及負債資訊如下：

	101年12月31日		100年12月31日	
	外幣(仟元)	匯率	外幣(仟元)	匯率
<u>金融資產</u>				
<u>貨幣性項目</u>				
美金:新台幣	92,583	29.04	52,462	30.275
日幣:新台幣	4,390	0.3364	531	0.3906
港幣:新台幣	13	3.747	12	3.897
<u>採權益法之長期股權投資</u>				
美金:新台幣	318,847	29.04	282,411	30.275
港幣:新台幣	1,120	3.747	3,702	3.897
<u>金融負債</u>				
<u>貨幣性項目</u>				
美金:新台幣	50,072	29.04	36,099	30.275

b. 本公司主要之進銷貨係以美金為計價單位，公平價值將隨市場匯率波動而改變，若依資產負債表日持有之部位核算，當美金每升值 1 元，將使外幣淨負債公平價值上升 \$42,511。

(2) 利率風險

本公司借入之款項，均為固定利率計息之負債，惟因借款期間不長，預期利率變動不致發生重大之市場風險。若依資產負債表日持有之部位核算，當市場利率每上升 1%，將使公平價值下降 \$4,000。

(3) 價格風險：不適用。

2. 信用風險

(1) 本公司應收款項債務人之信用良好，且主要均為國內電子大廠，因此經評估並無重大之信用風險，而最大之信用風險金額為其帳面價值。

(2) 本公司提供借款保證承諾均依「背書保證作業程序」辦理，且僅對本公司直接控股達 50% 以上之子公司，及直接或間接控股比例達 50%，且本公司有決策能力之企業為之。由於該等公司之信用狀況均能完全掌握，故未要求提供擔保品。若其均未能履約，所可能發生之信用風險為保證金額。

3. 流動性風險

本公司之應收付款項及借入款項均於一年內到期，本公司之營運資金足以支應，預期不致發生重大之流動性風險。

4. 利率變動之現金流量風險

本公司之長期借款，屬浮動利率之債務，故市場利率變動將使長期借款之有效利率隨之變動，而使其未來現金流量產生波動，當市場利率每增加 1%，將增加本公司現金流出 \$2,000。

十一、附註揭露事項

(一)重大交易事項相關資訊

本公司民國101年1月1日至12月31日重大交易事項相關資訊列示如下：

1. 資金貸與他人：

(1)本公司：無此情形。

(2)轉投資公司：

編號	貸出資金之公司	貸與對象	往來科目	本期最高餘額	期末餘額(註三)	利率區間	資金貸與性質(註一)	業務往來金額	有短期融通資金必要之原因	提列備抵呆帳金額	擔保品		對個別對象資金貸與限額(註二)	資金貸與總限額(註二)
											名稱	價值		
1	B.V. I台表	台灣台表	其他應收款	\$ 525,870	\$ 522,720		2	\$ -	營運週轉	\$ -	無	\$ -	\$ 2,314,671	\$ 3,703,473
2	百弘投資	泰銘綠能	其他應收款	10,000	10,000	2.00%	2	-	營運週轉	-	無	-	16,611	16,611
3	廈門峻凌	東莞峻凌	其他應收款	16,535	16,314		2	-	營運週轉	-	無	-	1,737,017	1,737,017
4	寧波永富	合肥峻凌	其他應收款	47,242	-		2	-	營運週轉	-	無	-	316,246	316,246
5	寧波峻凌	重慶峻凌	其他應收款	279,666	279,666	2.60%	2	-	營運週轉	-	無	-	1,652,807	1,652,807
6	香港峻凌	青島峻凌	其他應收款	89,970	-		2	-	營運週轉	-	無	-	2,803,838	4,486,141
7	香港峻凌	合肥峻凌	其他應收款	149,950	-		2	-	營運週轉	-	無	-	2,803,838	4,486,141

註一：資金貸與性質之填寫方法如下：

有業務往來者填1。

有短期融通資金之必要者填2。

註二：本公司及子公司資金貸與個別對象及總限額之計算依本公司訂定之「資金貸予他人作業程序」規定，與本公司有業務往來者，個別對象貸與之金額不得超過申貸資金公司或行號與本公司最近年度業務往來之金額，且不得超過本公司淨值之百分之二十五。有短期融通資金必要者，個別對象之貸與金額不得超過本公司淨值之百分之二十五。本公司與母公司直接及間接持有表決權股份百分之百之國外公司間，如有短期資金融通必要從事資金貸與，其資金貸與之總額及個別對象之限額不得超過本公司淨值之百分之百，且其融通期間不得超過三年或三營業週期。

註三：百弘投資股份有限公司資金貸與個別對象及總限額之計算依本公司訂定之「資金貸予他人作業程序」規定，與本公司有業務往來者，個別對象貸與之金額不得超過申貸資金公司或行號與本公司最近年度業務往來之金額，且不得超過本公司淨值之百分之二十五。有短期融通資金必要者，個別對象之貸與金額不得超過本公司淨值之百分之四十。本公司與母公司直接及間接持有表決權股份百分之百之國外公司間，如有短期資金融通必要從事資金貸與，其資金貸與之總額及個別對象之限額不得超過本公司淨值之百分之百，且其融通期間不得超過三年或三營業週期。

註四：公司董事會通過資金貸與額度與實際撥貸額度相同。

2. 為他人背書保證：

(1)本公司：

編號	背書保證者公司名稱	被背書保證對象		對單一企業背書保證限額	本期最高背書保證餘額	期末背書保證餘額	以財產擔保之背書保證金額	累計背書保證金額佔最近期財務報表淨值之比率	背書保證最高限額
		公司名稱	關係						
1	本公司	峻泓光電	本公司之子公司	2,772,629	\$ 300,000	\$ 300,000	\$ -	3.2	4,621,049
2	本公司	香港峻泓	本公司之孫公司	2,772,629	300,000	300,000	-	3.2	4,621,049

(2)轉投資公司：無此情形。

3. 期末持有有價證券情形：

持有之公司	有價證券種類及名稱	與有價證券發行人之關係	帳列科目	期		末		備註
				股數(仟股)	帳面金額	持股比例	市價	
台灣表面黏著科技(股)公司	股票 台表科技	本公司之子公司	採權益法之長期股權投資	10	\$ 4,314	99.99	\$ 4,195	未質押
	股票 B.V.I. 台表	本公司之子公司	採權益法之長期股權投資	48,603	9,258,682	100.00	9,258,682	"
	股票 百弘投資	本公司之子公司	採權益法之長期股權投資	10,000	41,528	100.00	41,528	"
	股票 峻泓光電	本公司之子公司	採權益法之長期股權投資	30,000	145,655	85.71	145,336	"
	股票 同泰電子	無	採權益法之長期股權投資	22,073	226,748	35.73	162,501	"
B.V.I. 台表	股票 峻凌國際	本公司之孫公司	採權益法之長期股權投資	1,587,356	8,310,654	73.84	8,743,298	"
	股票 TSMT-USA	本公司之孫公司	採權益法之長期股權投資	100	2,456	100.00	2,456	"
	股票 高昕科技	本公司之孫公司	採權益法之長期股權投資	6,511	47,417	50.43	47,417	"
	股票 Best Option Investment Ltd.	無	以成本衡量之金融資產 -非流動	14,142	352,598	15.96	457,144	"
峻泓光電	股票 香港峻泓	本公司之孫公司	採權益法之長期股權投資	48,050	83,078	100.00	83,078	"
百弘投資	股票 泰銘綠能	本公司之孫公司	採權益法之長期股權投資	5,000	2,052	100.00	2,052	"
	股票 光拓光電	本公司之孫公司	採權益法之長期股權投資	3,500	24,287	70.00	24,287	"
香港峻泓	股票 蘇州峻泓	本公司之曾孫公司	採權益法之長期股權投資	-	146,641	100.00	146,641	"
高昕科技	股票 Arkino Hitop Limited	本公司之曾孫公司	採權益法之長期股權投資	200	(5,624)	100.00	-	"
Arkino Hitop	股票 峻瀚科技	本公司之曾孫公司	採權益法之長期股權投資	-	52	100.00	52	"
峻凌國際	股票 峻凌B.V.I	本公司之曾孫公司	採權益法之長期股權投資	84,631	11,215,352	100.00	11,215,352	"
峻凌B.V.I	股票 香港峻凌	本公司為其最終母公司	採權益法之長期股權投資	961,496	11,215,352	100.00	11,215,352	"
香港峻凌	股票 蘇州峻凌	本公司為其最終母公司	採權益法之長期股權投資	-	2,323,822	100.00	2,323,822	"
	股票 蘇州台表	本公司為其最終母公司	採權益法之長期股權投資	-	1,801,765	100.00	1,801,765	"
	股票 寧波峻凌	本公司為其最終母公司	採權益法之長期股權投資	-	1,652,807	100.00	1,652,807	"
	股票 廈門峻凌	本公司為其最終母公司	採權益法之長期股權投資	-	1,737,017	100.00	1,737,017	"
	股票 佛山峻凌	本公司為其最終母公司	採權益法之長期股權投資	-	93,084	100.00	93,084	"
	股票 廊坊峻凌	本公司為其最終母公司	採權益法之長期股權投資	-	58,574	100.00	58,574	"
	股票 成都峻凌	本公司為其最終母公司	採權益法之長期股權投資	-	219,096	100.00	219,096	"

持有之公司	有價證券種類及名稱	與有價證券發行人之關係	帳列科目	期		末		備註	
				股數(仟股)	帳面金額	持股比例	市價		
香港峻凌	股票	天津峻凌	本公司為其最終母公司	採權益法之長期股權投資	-	\$ 46,375	100.00	\$ 46,375	"
	股票	東莞峻凌	本公司為其最終母公司	採權益法之長期股權投資	-	440,997	100.00	440,997	"
	股票	寧波永富	本公司為其最終母公司	採權益法之長期股權投資	-	340,254	100.00	340,254	"
	股票	合肥峻凌	本公司為其最終母公司	採權益法之長期股權投資	-	470,786	100.00	470,786	"
	股票	青島峻凌	本公司為其最終母公司	採權益法之長期股權投資	-	471,681	100.00	471,681	"
	股票	重慶峻凌	本公司為其最終母公司	採權益法之長期股權投資	-	337,614	100.00	337,614	"

4. 累積買進或賣出同一有價證券之金額達新台幣一億元或實收資本額百分之二十以上：

買、賣 之公司	有價證券 種類及名稱	帳列科目	交易對象	關係	期初		買入		賣出		處分		其他調整		期末	
					股數	金額	股數	金額	股數	售價	帳面 成本	損益	股數	金額		
峻凌國際	峻凌B.V.I	採權益法之長期 股權投資	現金增資	不適用	70,631	\$10,330,075	14,000	\$ 406,560	-	\$ -	\$ -	\$ -	478,717	84,631	\$11,215,352	
峻凌B.V.I	香港峻凌	採權益法之長期 股權投資	現金增資	不適用	852,996	10,330,075	108,500	406,560	-	-	-	-	478,717	961,496	11,215,352	
香港峻凌	東莞峻凌	採權益法之長期 股權投資	現金增資	不適用	-	440,997	-	106,054	-	-	-	-	61,488	-	608,539	
香港峻凌	成都峻凌	採權益法之長期 股權投資	現金增資	不適用	-	80,681	-	104,428	-	-	-	-	33,987	-	219,096	

5. 取得不動產之金額達新台幣一億元或實收資本額百分之二十以上：本公司及轉投資公司無此情形。

6. 處分不動產之金額達新台幣一億元或實收資本額百分之二十以上者：本公司及轉投資公司無此情形。

7. 與關係人進、銷貨之金額達新台幣一億元或實收資本額百分之二十以上：

進(銷)貨之公司	交易對象	關係	交易情形				交易條件與一般交易 不同之情形及原因		應收(付)票據及帳款		備註
			進(銷)貨	金額	佔總進(銷) 貨之比率	授 信 期 間	單價	授 信 期 間	餘額	百分比	
台灣台表	香港峻凌	本公司為其最終母公司	進貨	\$ 1,088,667	31%	月結90-120天	"	"	(\$ 435,627)	(47%)	-
香港峻凌	台灣台表	聯屬公司	(銷)貨	(HKD 285,271仟元)	(3%)	"	"	"	HKD 116,260仟元	4%	-
香港峻凌	廈門峻凌	"	進貨	HKD 604,633仟元	6%	"	"	"	(HKD 217,162仟元)	6%	-
廈門峻凌	香港峻凌	"	(銷)貨	(RMB 502,364仟元)	(47%)	"	"	"	RMB 172,637仟元	30%	-
香港峻凌	東莞峻凌	"	進貨	HKD 577,743仟元	5%	"	"	"	(HKD 499,018仟元)	13%	-
東莞峻凌	香港峻凌	"	(銷)貨	(RMB 468,676仟元)	(86%)	"	"	"	RMB 400,481仟元	86%	-
香港峻凌	高昕科技	"	(銷)貨	(HKD 248,934仟元)	(3%)	"	"	"	HKD 804仟元	-	-
高昕科技	香港峻凌	"	進貨	937,510	74%	"	"	"	-	-	-

8. 應收關係人款項達新台幣一億元或實收資本額百分之二十以上：

帳列應收 款項之公司	交易對象	關係	應收關係人款項餘額	週轉率(次)	逾期應收關係人款項		應收關係人款項 期後收回金額	提列備抵 呆帳金額
					金額	處理方式		
東莞峻凌	香港峻凌	聯屬公司	應收帳款RMB 400,481仟元(註3)	-	-	-	RMB 185,653仟元	-
蘇州峻凌	香港峻凌	"	應收帳款RMB 186,456仟元(註1)	-	-	-	RMB 17,904仟元	-
廈門峻凌	香港峻凌	"	應收帳款RMB 172,637仟元(註3)	-	-	-	-	-
寧波峻凌	香港峻凌	"	應收帳款RMB 40,312仟元(註1)	-	-	-	RMB 20,511仟元	-
香港峻凌	台灣台表	本公司為其最終母公司	應收帳款HKD 116,260仟元(註3)	-	-	-	HKD 53,581仟元	-
香港峻凌	東莞峻凌	聯屬公司	應收帳款HKD 106,648仟元(註3)	-	-	-	HKD 97,347仟元	-
香港峻凌	廈門峻凌	"	應收帳款HKD 74,400仟元(註3)	-	-	-	-	-
蘇州台表	蘇州峻凌	"	應收帳款RMB 49,270仟元(註4)	-	-	-	RMB 46,947仟元	-
東莞峻凌	合肥峻凌	"	應收帳款RMB 20,833仟元(註5)	-	-	-	RMB 19,325仟元	-
台表B.V.I	台灣台表	本公司為其母公司	其他應收款USD 18,000仟元(註2)	-	-	-	-	-
香港峻凌	東莞峻凌	聯屬公司	其他應收款HKD 456,728仟元(註5)	-	-	-	HKD 215,360仟元	-
香港峻凌	廈門峻凌	"	其他應收款HKD 339,245仟元(註5)	-	-	-	HKD 81,900仟元	-
香港峻凌	合肥峻凌	"	其他應收款HKD 213,625仟元(註5)	-	-	-	-	-
寧波峻凌	重慶峻凌	"	其他應收款RMB 60,137仟元(註2)	-	-	-	RMB 6,732仟元	-

註1：主要係代香港峻凌加工之應收款項。

註2：係資金貸與之應收款項。

註3：主要係出售成品之應收款項。

註4：主要係出售固定資產之應收款項。

註5：主要代採購原料之應收款項。

9. 從事衍生性商品交易：本公司及轉投資公司無此情形。

(二) 轉投資事業相關資訊

1. 轉投資事業明細：

投資公司名稱	被投資公司名稱	所在地區	主要營業項目	原始投資金額				期末持有				被投資公司本期損益		本期認列之投資損益		備註
				幣別	本期期末	幣別	上期期末	股數	比率	幣別	帳面金額	幣別	金額	幣別	金額	
台灣表面黏著科技(股)公司	台表科技	香港	承攬業務合約服務	新台幣	42	新台幣	42	9,999	99.99	新台幣	4,314	新台幣	(\$ 30)	新台幣	(\$ 30)	子公司
台灣表面黏著科技(股)公司	B. V. I. 台表	英屬維京群島	控股公司	新台幣	1,462,483	新台幣	1,462,483	48,602,500	100	新台幣	9,258,682	新台幣	1,366,253	新台幣	1,366,253	子公司
台灣表面黏著科技(股)公司	峻泓光電	台灣	LED封裝及產品製造	新台幣	300,000	新台幣	300,000	30,000,000	85.71	新台幣	145,655	新台幣	(121,263)	新台幣	(116,935)	子公司
台灣表面黏著科技(股)公司	百弘投資	台灣	投資公司	新台幣	100,000	新台幣	100,000	10,000,000	100	新台幣	41,528	新台幣	(29,557)	新台幣	(29,557)	子公司
台灣表面黏著科技(股)公司	同泰電子	台灣	軟式電路板製造、加工及買賣	新台幣	163,601	新台幣	163,601	22,072,862	35.73	新台幣	226,748	新台幣	75,799	新台幣	27,290	子公司
B. V. I. 台表	峻凌國際	開曼群島	控股公司	美元	38,569	美元	38,569	1,587,355,634	73.84	新台幣	8,310,654	新台幣	1,865,055	新台幣	-	孫公司
B. V. I. 台表	TSMT-USA	美國	電腦主機板及週邊設備介面卡之加工製造業務	美元	100	美元	100	100,000	100	新台幣	2,456	新台幣	(33)	新台幣	-	孫公司
B. V. I. 台表	高昕科技	台灣	內建數位電視接收模組及車用高速移動DVB-T接收盒之製造業務	新台幣	65,110	新台幣	65,110	6,511,004	50.43	新台幣	47,417	新台幣	(8,502)	新台幣	-	孫公司

投資公司名稱	被投資公司名稱	所在地區	主要營業項目	原始投資金額				期末持有				被投資公司本期損益		本期認列之投資損益		備註
				幣別	本期期末	幣別	上期期末	股數	比率	幣別	帳面金額	幣別	金額	幣別	金額	
峻泓光電	香港峻泓	香港	控股公司	港幣	48,050	港幣	48,050	48,050,000	100	新台幣	83,078	新台幣	(94,682)	新台幣	-	孫公司
百弘投資	泰銘綠能	台灣	LED應用產品買賣	新台幣	50,000	新台幣	30,000	5,000,000	100	新台幣	2,052	新台幣	(28,885)	新台幣	-	孫公司
百弘投資	光拓光電	台灣	LED應用產品買賣	新台幣	35,000	新台幣	35,000	3,500,000	70	新台幣	24,287	新台幣	(1,039)	新台幣	-	孫公司
香港峻泓	蘇州峻泓	中國大陸	LED封裝及產品製造	美元	6,200	美元	6,200	-	100	新台幣	146,641	新台幣	(55,014)	新台幣	-	曾孫公司
高昕科技	Arkino Hitop Limited	薩摩亞	內建數位電視接收模組及車用高速移動DVB-T接收盒之製造業務	美元	200	美元	200	200,000	100	新台幣	(5,624)	新台幣	(1,550)	新台幣	-	曾孫公司
Arkino Hitop Limited	峻瀚科技	中國大陸	內建數位電視接收模組及車用高速移動DVB-T接收盒之製造業務	美元	200	美元	200	-	100	新台幣	52	新台幣	(3,726)	新台幣	-	曾孫公司
峻凌國際	峻凌B.V.I	英屬維京群島	控股公司	美元	123,169	美元	109,169	84,630,556	100	新台幣	11,215,352	新台幣	1,877,409	新台幣	-	曾孫公司

投資公司名稱	被投資公司名稱	所在地區	主要營業項目	原始投資金額				期末持有				被投資公司本期損益		本期認列之投資損益		備註
				幣別	本期期末	幣別	上期期末	股數	比率	幣別	帳面金額	幣別	金額	幣別	金額	
峻凌B.V.I	香港峻凌	香港	TFT-LCD面板及其他電子資訊產品電路板另體表面黏著購裝設計、加工、製造及買賣	美元	123,169	美元	109,169	961,495,750	100	新台幣	11,215,352	新台幣	1,877,409	新台幣	-	本公司為其最終母公司
香港峻凌	蘇州峻凌	中國大陸	電腦主機板及週邊設備介面卡之加工製造業務	港幣	193,879	港幣	193,879	-	100	新台幣	2,323,822	新台幣	322,247	新台幣	-	本公司為其最終母公司
香港峻凌	蘇州台表	中國大陸	電腦主機板及週邊設備介面卡之加工製造業務	美元	35,000	美元	35,000	-	100	新台幣	1,801,765	新台幣	146,973	新台幣	-	本公司為其最終母公司
香港峻凌	寧波峻凌	中國大陸	電腦主機板及週邊設備介面卡之加工製造業務	美元	20,000	美元	20,000	-	100	新台幣	1,652,807	新台幣	124,651	新台幣	-	本公司為其最終母公司
香港峻凌	廈門峻凌	中國大陸	電腦主機板及週邊設備介面卡之加工製造業務	美元	20,000	美元	20,000	-	100	新台幣	1,737,017	新台幣	285,597	新台幣	-	本公司為其最終母公司
香港峻凌	佛山峻凌	中國大陸	電腦主機板及週邊設備介面卡之加工製造業務	美元	2,500	美元	2,500	-	100	新台幣	93,084	新台幣	2,220	新台幣	-	本公司為其最終母公司

投資公司名稱	被投資公司名稱	所在地區	主要營業項目	原始投資金額				期末持有				被投資公司本期損益		本期認列之投資損益		備註
				幣別	本期期末	幣別	上期期末	股數	比率	幣別	帳面金額	幣別	金額	幣別	金額	
香港峻凌	廊坊峻凌	中國大陸	電腦主機板及週邊設備介面卡之加工製造業務	美元	2,000	美元	2,000	-	100	新台幣	58,574	新台幣	(90)	新台幣	-	本公司為其最終母公司
香港峻凌	成都峻凌	中國大陸	電腦主機板及週邊設備介面卡之加工製造業務	美元	7,440	美元	2,550	-	100	新台幣	219,096	新台幣	(300)	新台幣	-	本公司為其最終母公司
香港峻凌	東莞峻凌	中國大陸	電腦主機板及週邊設備介面卡之加工製造業務	美元	20,000	美元	15,000	-	100	新台幣	608,539	新台幣	41,482	新台幣	-	本公司為其最終母公司
香港峻凌	寧波永富	中國大陸	電腦主機板及週邊設備介面卡之加工製造業務	美元	5,300	美元	5,300	-	100	新台幣	316,246	新台幣	(10,313)	新台幣	-	本公司為其最終母公司

投資公司名稱	被投資公司名稱	所在地區	主要營業項目	原始投資金額				期末持有				被投資公司本期損益		本期認列之投資損益		備註
				幣別	本期期末	幣別	上期期末	股數	比率	幣別	帳面金額	幣別	金額	幣別	金額	
香港峻凌	合肥峻凌	中國大陸	電腦主機板及週邊設備介面卡之加工製造業務	美元	15,000	美元	15,000	-	100	新台幣	454,204	新台幣	6,325	新台幣	-	本公司為其最終母公司
香港峻凌	青島峻凌	中國大陸	電腦主機板及週邊設備介面卡之加工製造業務	美元	17,000	美元	17,000	-	100	新台幣	391,453	新台幣	(58,597)	新台幣	-	本公司為其最終母公司
香港峻凌	重慶峻凌	中國大陸	電腦主機板及週邊設備介面卡之加工製造業務	美元	12,000	美元	12,000	-	100	新台幣	299,257	新台幣	(21,576)	新台幣	-	本公司為其最終母公司

2. 轉投資公司重大交易事項相關資訊之揭露，請詳附註十一(一)1-9。

(三)大陸投資資訊

1. 投資大陸之來料加工廠：

截至民國101年12月31日止，本公司以機器設備作價之方式透過轉投資事業 TAIWAN SURFACE MOUNTING TECHNOLOGY (B.V. I.) CO. LIMITED 投資香港峻凌有限公司之金額計 USD2,900 仟元，香港峻凌有限公司於大陸廣東省東莞以來料加工方式營運，主要營業項目為經營電腦主機板、介面卡、電子通訊電路板之加工製造業務，經營期限至民國106年6月。

2. 投資大陸之轉投資公司：

大陸被投資公司名稱	主要營業項目	實收資本額	投資方式	本期期初自台灣匯出累積投資金額	本期匯出或收回投資金額		本期期末自台灣匯出累積投資金額	本公司直接或間接投資之持股比例	本期認列投資損益(註2)	期末投資帳面價值	截至本期止已匯回台灣之投資收益
					匯出	收回					
峻凌電子(蘇州)有限公司	電腦主機板及週邊設備介面卡之加工製造業務	799,152	透過轉投資第三地區現有公司再投資大陸公司(註1)	472,394	-	-	472,394	73.84	322,247	2,323,822	247,682
台表科技(蘇州)電子有限公司	電腦主機板及週邊設備介面卡之加工製造業務	1,016,400	透過轉投資第三地區現有公司再投資大陸公司(註1)	166,544	-	-	166,544	73.84	146,973	1,801,765	102,773
峻凌電子(寧波)有限公司	電腦主機板及週邊設備介面卡之加工製造業務	580,800	透過轉投資第三地區現有公司再投資大陸公司(註1)	467,980	-	-	467,980	73.84	124,651	1,652,807	38,594
峻凌電子(廈門)有限公司	電腦主機板及週邊設備介面卡之加工製造業務	580,800	透過轉投資第三地區現有公司再投資大陸公司(註1)	432,057	-	-	432,057	73.84	285,597	1,737,017	-
峻凌電子(佛山)有限公司	電腦主機板及週邊設備介面卡之加工製造業務	72,600	透過轉投資第三地區現有公司再投資大陸公司(註1)	53,346	-	-	53,346	73.84	2,220	93,084	-
峻凌電子(廊坊)有限公司	電腦主機板及週邊設備介面卡之加工製造業務	58,080	透過轉投資第三地區現有公司再投資大陸公司(註1)	42,689	-	-	42,689	73.84	(90)	58,574	-
峻凌電子(成都)有限公司	電腦主機板及週邊設備介面卡之加工製造業務	216,058	透過轉投資第三地區現有公司再投資大陸公司(註1)	54,421	104,428	-	158,849	73.84	(300)	219,096	-

大陸被投資公司名稱	主要營業項目	實收資本額	投資方式	本期期初自台灣匯出累積投資金額	本期匯出或收回投資金額		本期期末自台灣匯出累積投資金額	本公司直接或間接投資之持股比例	本期認列投資損益(註2)	期末投資帳面價值	截至本期止已匯回台灣之投資收益
					匯出	收回					
峻凌電子(東莞)有限公司	電腦主機板及週邊設備介面卡之加工製造業	580,800	透過轉投資第三地區現有公司再投資大陸公司(註1)	318,511	106,054	-	424,565	73.84	41,482	608,539	-
寧波永富貿易有限公司	電腦主機板及週邊設備介面卡之大陸內銷業務	153,912	透過轉投資第三地區現有公司再投資大陸公司(註1)	28,169	-	-	28,169	73.84	(10,313)	316,246	-
欣興同泰科技(昆山)有限公司	印刷電路板之加工製造業	2,572,944	透過轉投資第三地區現有公司再投資大陸公司	352,197	-	-	352,197	15.96	-	533,324	-
峻泓光電(蘇州)有限公司	LED封裝及產品製造	180,048	透過轉投資第三地區現有公司再投資大陸公司	160,039	-	-	160,039	85.71	(55,014)	146,641	-
峻凌電子(合肥)有限公司	電腦主機板及週邊設備介面卡之大陸內銷業務	435,600	透過轉投資第三地區現有公司再投資大陸公司(註1)	319,440	-	-	319,440	73.84	6,325	454,204	-
峻凌電子(青島)有限公司	電腦主機板及週邊設備介面卡之大陸內銷業務	493,680	透過轉投資第三地區現有公司再投資大陸公司(註1)	362,768	-	-	362,768	73.84	(58,597)	391,453	-

大陸被投資公司名稱	主要營業項目	實收資本額	投資方式	本期期初自	本期匯出或收回投資		本期期末自台灣匯出	本公司直接或	本期認列投資	期末投資帳面價值	截至本期止已匯回台
				台灣匯出累	匯	收					
峻凌電子(重慶)有限公司	電腦主機板及週邊設備介面卡之大陸內銷業務	348,480	透過轉投資第三地區現有公司再投資大陸公司(註1)	255,813	-	-	255,813	73.84	(21,576)	299,257	-
峻瀚科技(深圳)有限公司	內建數位電視接收模組及車用高速移動DVB-T接收盒之製造業務	5,808	透過轉投資第三地區現有公司再投資大陸公司	2,933	-	-	2,933	50.43	(3,726)	52	-

註1：係以現金透過第三地區之子公司－TAIWAN SURFACE MOUNTING TECHNOLOGY (B.V.I.) CO. LIMITED，由其曾孫公司－峻凌有限公司再轉投資，上述各案業經投審會核准。

註2：除欣興同泰科技(昆山)有限公司外，其餘係依經台灣母公司簽證會計師查核之財務報表評價認列之。

公司名稱	本期期末累計自台灣匯出赴大陸地區投資金額	經濟部投審會核准投資金額	依經濟部投審會規定(註3)赴大陸地區投資限額
台灣表面黏著科技股份有限公司	3,653,000	3,728,504	-

註3：本公司符合營運總部營運範圍，依民國97年8月1日新修訂「在大陸地區從事投資或技術合作許可辦法」之規定，無大陸投資金額之限制。

3. 本公司直接或間接由第三地區事業與轉投資大陸被投資公司所發生之下列重大交易事項，暨其價格、付款條件、未實現損益及其他有助於瞭解大陸投資對財務報表影響之有關資訊：

- (1) 進貨金額及百分比與相關應付款項之期末餘額及百分比：請詳附註五(二)2. 及5. 及之說明。
- (2) 銷貨金額及百分比與相關應收款項之期末餘額及百分比：請詳附註五(二)1. 及3. 之說明。
- (3) 財產交易金額及其所產生之損益數額：請詳附註五(二)7. 之說明。
- (4) 票據背書、保證或提供擔保品之期末餘額及其目的：請詳附註十一(一)2. 之說明。
- (5) 資金融通之最高餘額、期末餘額、利率區間及當期利息總額：請詳附註十一(一)1. 之說明。
- (6) 其他對當期損益或財務狀況有重大影響之交易事項，如勞務之提供或收受等：
 - A. 本公司之聯屬公司香港峻凌，民國101年度委託蘇州峻凌、寧波峻凌及廈門峻凌代為加工生產電子資訊產品電路板所支付之加工費，分別計HKD 584,305仟元、HKD 163,901仟元及HKD 14,512仟元；此加工費係按約定價格計價，付款條件均為月結90~120天。
 - B. 本公司之聯屬公司香港峻凌，民國101年度代蘇州台表、廈門峻凌、合肥峻凌、東莞峻凌及青島峻凌代採購原料之金額及收取處理收入彙總如下：

交 易 對 象	代 採 購 原 料 金 額	收 取 處 理 收 入 金 額
峻凌電子(廈門)有限公司	HKD 694,345 仟元	HKD 19,068 仟元
峻凌電子(東莞)有限公司	HKD 591,856 仟元	HKD 191 仟元
峻凌電子(合肥)有限公司	HKD 90,244 仟元	HKD 485 仟元
峻凌電子(青島)有限公司	HKD 34,578 仟元	HKD 411 仟元
台表科技(蘇州)有限公司	HKD 17,410 仟元	HKD 5,917 仟元

十二、營運部門資訊

營運部門資訊依財務會計準則公報第四十一號規定，另於合併財務報表中揭露。

台灣表面黏著科技股份有限公司

關係企業合併財務報表聲明書

本公司 101 年度（自 101 年 1 月 1 日至 101 年 12 月 31 日止）依「關係企業合併營業報告書關係企業合併財務報表及關係報告書編製準則」應納入編製關係企業合併財務報表之公司與依財務會計準則公報第七號應納入編製母子公司合併財務報表之公司均相同，且關係企業合併財務報表所應揭露相關資訊於前揭母子公司合併財務報表中均已揭露，爰不再另行編製關係企業合併財務報表。

特此聲明

公司名稱：台灣表面黏著科技股份有限公司

負責人：伍開雲

中華民國 102 年 3 月 18 日

會計師查核報告

(102)財審報字第 12003628 號

台灣表面黏著科技股份有限公司 公鑒：

台灣表面黏著科技股份有限公司及子公司民國 101 年 12 月 31 日及民國 100 年 12 月 31 日之合併資產負債表，暨民國 101 年 1 月 1 日至 12 月 31 日及民國 100 年 1 月 1 日至 12 月 31 日之合併損益表、合併股東權益變動表及合併現金流量表，業經本會計師查核竣事。上開合併財務報表之編製係管理階層之責任，本會計師之責任則為根據查核結果對上開合併財務報表表示意見。

本會計師係依照「會計師查核簽證財務報表規則」及中華民國一般公認審計準則規劃並執行查核工作，以合理確信合併財務報表有無重大不實表達。此項查核工作包括以抽查方式獲取合併財務報表所列金額及所揭露事項之查核證據、評估管理階層編製合併財務報表所採用之會計原則及所作之重大會計估計，暨評估合併財務報表整體之表達。本會計師相信此項查核工作可對所表示之意見提供合理之依據。

依本會計師之意見，第一段所述合併財務報表在所有重大方面係依照「證券發行人財務報告編製準則」及中華民國一般公認會計原則編製，足以允當表達台灣表面黏著科技股份有限公司及子公司民國 101 年 12 月 31 日及民國 100 年 12 月 31 日之財務狀況，暨民國 101 年 1 月 1 日至 12 月 31 日及民國 100 年 1 月 1 日至 12 月 31 日之經營成果與現金流量。

台灣表面黏著科技股份有限公司自民國 102 年 1 月 1 日起採用金融監督管理委員會認可之國際財務報導準則、國際會計準則、解釋及解釋公告(IFRSs)及於民國 102 年適用之「證券發行人財務報告編製準則」編製台灣表面黏著科技股份有限公司及其子公司之合併財務報表。台灣表面黏著科技股份有限公司依前行政院金融監督管理委員會民國 99 年 2 月 2 日金管證審字第 0990004943 號函規定，於附註十三所揭露採用 IFRSs 之相關資訊，其所依據之 IFRSs 規定可能有所改變，因此採用 IFRSs 之影響亦可能有所改變。

資 誠 聯 合 會 計 師 事 務 所

周筱姿

會計師

張明輝

前財政部證券管理委員會

核准簽證文號：(85)台財證(六)第 68700 號

(81)台財證(六)第 79059 號

中 華 民 國 1 0 2 年 3 月 1 8 日

台灣表面黏著科技股份有限公司及子公司
合併資產負債表
民國101年及100年12月31日

單位：新台幣仟元

資 產	附註	101 年 12 月 31 日		100 年 12 月 31 日		
		金 額	%	金 額	%	
流動資產						
1100	現金及約當現金	四(一)	\$ 5,155,235	16	\$ 5,242,969	17
1120	應收票據淨額		3,948	-	4,108	-
1140	應收帳款淨額	四(二)	15,252,406	48	13,772,686	45
1178	其他應收款	四(二)及六	641,664	2	732,484	2
1190	其他金融資產 - 流動	六	9,278	-	7,836	-
120X	存貨	四(三)	2,310,728	7	2,862,879	9
1250	預付費用		168,063	1	200,992	1
1260	預付款項		132,476	-	243,227	1
1286	遞延所得稅資產 - 流動	四(十三)	43,861	-	9,348	-
1298	其他流動資產 - 其他		1,498	-	9,729	-
11XX	流動資產合計		<u>23,719,157</u>	<u>74</u>	<u>23,086,258</u>	<u>75</u>
基金及投資						
1480	以成本衡量之金融資產 - 非流動	四(四)				
	流動		352,598	1	367,173	1
1421	採權益法之長期股權投資	四(五)	226,748	1	199,458	1
1440	其他金融資產 - 非流動	六	727	-	727	-
14XX	基金及投資合計		<u>580,073</u>	<u>2</u>	<u>567,358</u>	<u>2</u>
固定資產						
		四(六)及七				
1501	土地		248,841	1	248,840	1
1521	房屋及建築		2,061,850	6	2,051,407	7
1531	機器設備		5,885,049	19	5,713,097	18
1551	運輸設備		90,119	-	90,892	-
1561	辦公設備		66,939	-	79,967	-
1681	其他設備		560,425	2	509,378	2
15XY	成本及重估增值		8,913,223	28	8,693,581	28
15X9	減：累計折舊		(2,632,197)	(8)	(2,198,760)	(7)
1599	減：累計減損		(8,929)	-	(10,409)	-
1670	未完工程及預付設備款		907,354	3	293,645	1
15XX	固定資產淨額		<u>7,179,451</u>	<u>23</u>	<u>6,778,057</u>	<u>22</u>
無形資產						
1780	其他無形資產		220,690	1	224,446	1
其他資產						
1820	存出保證金	六	41,021	-	26,015	-
1830	遞延費用		91,660	-	95,615	-
18XX	其他資產合計		<u>132,681</u>	<u>-</u>	<u>121,630</u>	<u>-</u>
1XXX	資產總計		<u>\$ 31,832,052</u>	<u>100</u>	<u>\$ 30,777,749</u>	<u>100</u>

(續次頁)

台灣表面黏著科技股份有限公司及子公司
合併資產負債表
民國101年及100年12月31日

單位：新台幣仟元

負債及股東權益		附註	101 年 12 月 31 日		100 年 12 月 31 日			
			金	額	%	金	額	%
流動負債								
2100	短期借款	四(七)	\$	559,716	2	\$	990,258	3
2120	應付票據			3,413	-		10,030	-
2140	應付帳款	五		14,466,701	46		14,288,223	47
2160	應付所得稅	四(十三)		742,886	2		445,893	2
2170	應付費用			749,000	2		726,429	2
2210	其他應付款項			136,167	-		99,210	-
2260	預收款項			44,648	-		52,370	-
2270	一年或一營業週期內到期長期負債	四(八)		170,299	1		-	-
2280	其他流動負債			7,628	-		28,496	-
21XX	流動負債合計			<u>16,880,458</u>	<u>53</u>		<u>16,640,909</u>	<u>54</u>
長期借款								
2420	長期借款	四(八)		<u>1,330,693</u>	<u>4</u>		<u>838,736</u>	<u>3</u>
其他負債								
2810	應計退休金負債	四(九)		6,214	-		6,015	-
2820	存入保證金			249	-		544	-
2860	遞延所得稅負債 - 非流動	四(十三)		1,358,390	4		1,339,303	4
28XX	其他負債合計			<u>1,364,853</u>	<u>4</u>		<u>1,345,862</u>	<u>4</u>
2XXX	負債總計			<u>19,576,004</u>	<u>61</u>		<u>18,825,507</u>	<u>61</u>
股東權益								
股本								
3110	普通股股本	四(十)		2,571,728	8		2,402,886	8
資本公積								
3211	普通股溢價	四(十一)(十五)		2,362,045	7		2,358,070	8
3220	庫藏股票交易			43,157	-		43,157	-
3260	長期投資			417,597	1		417,597	1
3271	員工認股權			102,827	-		65,860	-
保留盈餘								
3310	法定盈餘公積	四(十二)(十三)		784,726	3		653,063	2
3320	特別盈餘公積			615,008	2		967,401	3
3350	未分配盈餘	四(十二)		3,038,259	10		2,438,375	8
股東權益其他調整項目								
3420	累積換算調整數			(693,250)	(2)		(315,008)	(1)
361X	母公司股東權益合計			<u>9,242,097</u>	<u>29</u>		<u>9,031,401</u>	<u>29</u>
3610	少數股權			<u>3,013,951</u>	<u>10</u>		<u>2,920,841</u>	<u>10</u>
3XXX	股東權益總計			<u>12,256,048</u>	<u>39</u>		<u>11,952,242</u>	<u>39</u>
重大承諾事項及或有事項								
重大之期後事項								
負債及股東權益總計								
			\$	<u>31,832,052</u>	<u>100</u>	\$	<u>30,777,749</u>	<u>100</u>

請參閱後附合併財務報表附註暨資誠聯合會計師事務所
周筱姿、張明輝會計師民國102年3月18日查核報告。

董事長：伍開雲

經理人：伍開雲

會計主管：張惠玲

台灣表面黏著科技股份有限公司及子公司
合併損益表

民國 101 年及 100 年 1 月 1 日至 12 月 31 日

單位：新台幣仟元
(除每股盈餘為新台幣元外)

項目	附註	101 年 度		100 年 度	
		金 額	%	金 額	%
營業收入					
4110 銷貨收入		\$ 50,181,540	101	\$ 46,902,043	101
4170 銷貨退回		(237,841)	(1)	(324,356)	(1)
4190 銷貨折讓		(108,829)	-	(158,288)	-
4100 銷貨收入淨額		49,834,870	100	46,419,399	100
營業成本	四(三)(十六)及五				
5110 銷貨成本		(46,253,057)	(93)	(42,509,619)	(92)
5910 營業毛利		3,581,813	7	3,909,780	8
營業費用	四(十六)				
6100 推銷費用		(246,290)	-	(148,045)	-
6200 管理及總務費用		(845,074)	(2)	(709,079)	(1)
6300 研究發展費用		(421,919)	(1)	(335,900)	(1)
6000 營業費用合計		(1,513,283)	(3)	(1,193,024)	(2)
6900 營業淨利		2,068,530	4	2,716,756	6
營業外收入及利益					
7110 利息收入		76,670	-	44,773	-
7121 權益法認列之投資收益	四(五)	27,290	-	-	-
7160 兌換利益		98,642	1	203,800	1
7480 什項收入		59,181	-	82,122	-
7100 營業外收入及利益合計		261,783	1	330,695	1
營業外費用及損失					
7510 利息費用		(42,243)	-	(29,910)	-
7521 採權益法認列之投資損失	四(五)	-	-	(107,401)	-
7530 處分固定資產損失		(33,502)	-	(16,222)	-
7880 什項支出		(115,012)	(1)	(120,010)	(1)
7500 營業外費用及損失合計		(190,757)	(1)	(273,543)	(1)
7900 繼續營業單位稅前淨利		2,139,556	4	2,773,908	6
8110 所得稅費用	四(十三)	(625,319)	(1)	(776,720)	(2)
9600XX 合併總損益		\$ 1,514,237	3	\$ 1,997,188	4
歸屬於：					
9601 合併淨損益		\$ 1,027,933	2	\$ 1,316,633	3
9602 少數股權損益		486,304	1	680,555	1
		\$ 1,514,237	3	\$ 1,997,188	4
				稅 前	稅 後
基本每股盈餘	四(十三)				
9710 繼續營業單位淨利		\$ 8.32	\$ 5.89	\$ 10.79	\$ 7.77
9740AA 少數股權		(2.40)	(1.89)	(3.23)	(2.65)
9750 本期淨利		\$ 5.92	\$ 4.00	\$ 7.56	\$ 5.12
稀釋每股盈餘	四(十三)				
9810 繼續營業單位淨利		\$ 7.75	\$ 5.84	\$ 10.67	\$ 7.68
9840AA 少數股權		(1.88)	(1.87)	(3.18)	(2.61)
9850 本期淨利		\$ 5.87	\$ 3.97	\$ 7.49	\$ 5.07

請參閱後附合併財務報表附註暨資誠聯合會計師事務所
周筱姿、張明輝會計師民國 102 年 3 月 18 日查核報告。

董事長：伍開雲

經理人：伍開雲

會計主管：張惠玲

台灣表面黏著科技股份有限公司及子公司
合併股東權益變動表
民國101年及100年1月1日至12月31日

單位：新台幣仟元

	本 資		公 積			留 盈 餘			累積換算 調整數	庫藏股票	少數股權	合 計
	普通股股本	預收股本	普通股溢價	庫藏股票 交 易	長期投資	員工認股權	法定盈餘 公 積	特別盈餘 公 積				
100 年度												
100年1月1日餘額	\$ 2,184,442	\$ 2,358,070	\$ 43,157	\$ 433,297	\$ 24,420	\$ 490,646	\$ 338,804	\$ 2,742,844	(\$ 667,400)	\$ 2,411,025	\$ 10,359,305	
99年度盈餘指撥及分配(註1)												
提列法定盈餘公積	-	-	-	-	-	162,417	-	(162,417)	-	-	-	
提列特別盈餘公積	-	-	-	-	-	-	628,597	(628,597)	-	-	-	
股票股利	218,444	-	-	-	-	-	-	(218,444)	-	-	-	
現金股利	-	-	-	-	-	-	-	(611,644)	-	-	(611,644)	
員工認股權酬勞成本(附註四(十五))	-	-	-	-	41,440	-	-	-	-	-	41,440	
未依持股比例認列	-	-	-	(15,700)	-	-	-	-	-	-	(15,700)	
100年度合併總損益	-	-	-	-	-	-	-	1,316,633	-	680,555	1,997,188	
國外長期投資換算調整數	-	-	-	-	-	-	-	-	352,392	-	352,392	
少數股權	-	-	-	-	-	-	-	-	-	(170,739)	(170,739)	
100年12月31日餘額	<u>\$ 2,402,886</u>	<u>\$ 2,358,070</u>	<u>\$ 43,157</u>	<u>\$ 417,597</u>	<u>\$ 65,860</u>	<u>\$ 653,063</u>	<u>\$ 967,401</u>	<u>\$ 2,438,375</u>	<u>(\$ 315,008)</u>	<u>\$ 2,920,841</u>	<u>\$ 11,952,242</u>	
101 年度												
101年1月1日餘額	\$ 2,402,886	\$ 2,358,070	\$ 43,157	\$ 417,597	\$ 65,860	\$ 653,063	\$ 967,401	\$ 2,438,375	(\$ 315,008)	\$ 2,920,841	\$ 11,952,242	
100年度盈餘指撥及分配(註2)												
提列法定盈餘公積	-	-	-	-	-	131,663	-	(131,663)	-	-	-	
迴轉特別盈餘公積	-	-	-	-	-	-	(352,393)	352,393	-	-	-	
股票股利	168,202	-	-	-	-	-	-	(168,202)	-	-	-	
現金股利	-	-	-	-	-	-	-	(480,577)	-	-	(480,577)	
員工行使認股權	640	3,975	-	-	(1,505)	-	-	-	-	-	3,110	
員工認股權酬勞成本(附註四(十五))	-	-	-	-	38,069	-	-	-	-	-	38,069	
採權益法之長期股權投資產生之員工認股權酬勞成本	-	-	-	-	403	-	-	-	-	-	403	
101年度合併總損益	-	-	-	-	-	-	-	1,027,933	-	486,304	1,514,237	
國外長期股權投資換算調整數	-	-	-	-	-	-	-	-	(378,242)	-	(378,242)	
少數股權	-	-	-	-	-	-	-	-	-	(393,194)	(393,194)	
101年12月31日餘額	<u>\$ 2,571,728</u>	<u>\$ 2,362,045</u>	<u>\$ 43,157</u>	<u>\$ 417,597</u>	<u>\$ 102,827</u>	<u>\$ 784,726</u>	<u>\$ 615,008</u>	<u>\$ 3,038,259</u>	<u>(\$ 693,250)</u>	<u>\$ 3,013,951</u>	<u>\$ 12,256,048</u>	

註1：董監酬勞\$8,100及員工紅利\$81,490已於民國99年度之合併損益表中扣除。

註2：董監酬勞\$10,000及員工紅利\$77,000已於民國100年度之合併損益表中扣除。

請參閱後附合併財務報表附註暨資誠聯合會計師事務所周筱姿、張明輝會計師民國102年3月18日查核報告。

董事長：伍開雲

經理人：伍開雲

會計主管：張惠玲

台灣表面黏著科技股份有限公司及子公司
合併現金流量表

民國 101 年及 100 年 1 月 1 日至 12 月 31 日

單位：新台幣仟元

	<u>101</u>	年	度	<u>100</u>	年	度
營業活動之現金流量						
合併總損益	\$		1,514,237	\$		1,997,188
調整項目						
備抵呆帳提列數			94,898			21,955
採權益法認列之長期股權投資(利益)損失	(27,290)	(107,401)
存貨報廢及(轉列收入數)跌價損失	(10,683)	(6,660)
折舊費用			848,671			728,245
各項攤提			53,635			51,330
處分固定資產損失			33,502			16,222
員工認股權酬勞成本			38,472			41,440
資產及負債科目之變動						
應收票據			160			9,342
應收帳款	(1,343,075)	(2,020,840)
其他應收款			90,820	(340,330)
存貨			457,770	(667,115)
預付費用			32,929	(54,492)
預付款項			110,751	(192,510)
其他流動資產-其他			8,231	(7,201)
應付票據	(6,617)	(2,591)
應付帳款			178,478			2,912,339
應付費用			22,571			159,740
其他應付款	(1,542)			67,825
應付所得稅			296,993			83,085
預收款項	(7,722)			51,801
其他流動負債	(20,868)	(116,333)
應計退休金負債			199	(1,604)
遞延所得稅資產/負債淨變動	(15,426)			314,010)
營業活動之淨現金流入			<u>2,349,094</u>			<u>3,165,567</u>

(續次頁)

台灣表面黏著科技股份有限公司及子公司
合併現金流量表
 民國 101 年及 100 年 1 月 1 日至 12 月 31 日

單位：新台幣仟元

	<u>101</u> <u>年</u> <u>度</u>	<u>100</u> <u>年</u> <u>度</u>
<u>投資活動之現金流量</u>		
以成本衡量之金融資產-非流動減少(增加)	\$ -	(\$ 105,303)
採權益法之長期股權投資增加	-	(146,001)
其他金融資產-流動減少	(1,442)	1,992
購置固定資產付現數	(1,450,553)	(2,228,673)
處分固定資產價款	21,976	14,832
其他無形資產(增加)減少	(18,219)	(51,925)
遞延費用增加	(49,013)	(91,343)
存出保證金(增加)減少	(15,006)	13,888
投資活動之淨現金流出	(1,512,257)	(2,592,533)
<u>融資活動之現金流量</u>		
短期借款(減少)增加	(430,542)	622,622
存入保證金(減少)增加	(295)	487
發放現金股利	(480,577)	(611,644)
長期借款本期舉借數	703,232	838,736
員工行使認股權發行新股價款	3,110	-
少數股權減少	(393,194)	(170,739)
融資活動之淨現金(流出)流入	(598,266)	679,462
匯率影響數	(326,305)	(46,654)
本期現金及約當現金(減少)增加	(87,734)	1,205,842
期初現金及約當現金餘額	5,242,969	4,037,127
期末現金及約當現金餘額	<u>\$ 5,155,235</u>	<u>\$ 5,242,969</u>
現金流量之補充揭露資訊		
本期支付利息	<u>\$ 43,591</u>	<u>\$ 26,606</u>
本期支付所得稅	<u>\$ 422,613</u>	<u>\$ 379,625</u>
僅有部份現金支付之投資活動		
購置固定資產	\$ 1,489,052	\$ 2,199,334
加：期初應付購置固定資產款	13,545	42,884
減：期末應付購置固定資產款	(52,044)	(13,545)
	<u>\$ 1,450,553</u>	<u>\$ 2,228,673</u>

請參閱後附合併財務報表附註暨資誠聯合會計師事務所
 周筱姿、張明輝會計師民國 102 年 3 月 18 日查核報告。

董事長：伍開雲

經理人：伍開雲

會計主管：張惠玲

台灣表面黏著科技股份有限公司及子公司
合併財務報表附註
民國 101 年及 100 年 12 月 31 日

單位：新台幣仟元
(除特別註明者外)

一、公司沿革

台灣表面黏著科技股份有限公司(以下簡稱本公司)設立於民國 79 年 3 月。主要營業項目為 TFT-LCD 面板及其他電子資訊產品電路板另體表面黏著構裝設計、加工、製造及買賣。本公司股票原奉行政院金融監督管理委員會(簡稱“金管會”)核准於財團法人中華民國證券櫃檯買賣中心上櫃，並於民國 93 年 3 月正式掛牌買賣。嗣於民國 99 年 7 月經金管會核准於台灣證券交易所掛牌，並自 99 年 8 月 24 日起正式終止上櫃暨轉上市買賣。截至民國 101 年 12 月 31 日止，本公司及列入合併財務報表之子公司員工人數共約為 10,020 人。

二、重要會計政策之彙總說明

本合併財務報表係依照「證券發行人財務報告編製準則」及中華民國一般公認會計原則編製。重要會計政策彙總說明如下：

(一)合併財務報表編製基礎

1. 合併財務報表編製原則

本公司對於直接或間接持有表決權之股份超過 50%以上之被投資公司及符合有控制能力之條件者將全數納入合併財務報表編製個體，並於半年度及年度編製合併財務報表。

2. 對於期中取得子公司之控制能力者，自取得控制力之日起，開始將子公司之收益及費損編入合併損益表

3. 本公司與合併子公司相互間重大交易事項及資產負債表科目餘額予以沖銷。

4. 列入合併財務報表之所有子公司及本期增減變動情形如下：

投資公司 名稱	子公司 名稱	業務性質	所持股權百分比		說明
			民國101年12月31日	民國100年12月31日	
台灣表面黏 著科技股份 有限公司	Taiwan Surface Mounting Technology (B. V. I.) Co. Limited	投資控 股公司	100.00	100.00	-
台灣表面黏 著科技股份 有限公司	台表科技有 限公司	承攬業 務合約 服務	99.99	99.99	-
台灣表面黏 著科技股份 有限公司	峻泓光電股 份有限公司	LED封裝 及產品 製造	85.71	85.71	-
台灣表面黏 著科技股份 有限公司	百弘投資股 份有限公司	投資控 股公司	100.00	100.00	-
Taiwan Surface Mounting Technology (B. V. I.) Co. Limited	Regent Manner Int'l Holdings Limited	投資控 股公司	73.84	73.04	-
Taiwan Surface Mounting Technology (B. V. I.) Co. Limited	TSMT-USA	電腦主 機板與 週邊設 備介面 卡之加 工製造	100.00	100.00	-
Taiwan Surface Mounting Technology (B. V. I.) Co. Limited	高昕科技股 份有限公司	內建數 位電視 接收模 組及車 用高速 移動 DVB-T接	50.43	50.43	-

投資公司 名稱	子公司 名稱	業務性質	所持股權百分比		說明
			民國101年12月31日	民國100年12月31日	
高昕科技股 份有限公司	Arkino Hitop Limited	內建數位 電視接收 模組及車 用高速移 動DVB-T 接收盒之 製造業務	100.00	100.00	-
高昕科技股 份有限公司	Hitop Communicati ons Pte Ltd.	內建數位 電視接收 模組及車 用高速移 動DVB-T 接收盒之 製造業務	-	-	註1
Arkino Hitop Limited	峻瀚科技(深 圳)有限公司	內建數位 電視接收 模組及車 用高速移 動DVB-T 接收盒之 製造業務	100.00	100.00	註2
Regent Manner Int'l Holdings Limited	Regent Manner Limited (B. V. I.) Co. Limited	投資控股 公司	100.00	100.00	-
Regent Manner Limited (B. V. I.) Co. Limited	峻凌有限公 司(香港峻 凌)	電腦主機 板與週邊 設備介面 卡之加工 製造業務	100.00	100.00	-
峻凌有限公 司(香港峻 凌)	峻凌電子(蘇 州)有限公司	電腦主機 板與週邊 設備介面 卡之加工 製造業務	100.00	100.00	-

投資公司 名稱	子公司 名稱	業務性質	所持股權百分比		說明
			民國101年12月31日	民國100年12月31日	
峻凌有限公司 (香港峻凌)	台表科技(蘇州)有限公司	電腦主機板與週邊設備介面卡之加工製造業務	100.00	100.00	-
峻凌有限公司 (香港峻凌)	寧波台表科技有限公司	電腦主機板與週邊設備介面卡之加工製造業務	-	-	註3
峻凌有限公司 (香港峻凌)	寧波峻泓電子有限公司 (原名為寧波保稅區峻凌電子有限公司)	電腦主機板與週邊設備介面卡之加工製造業務	-	-	註3
峻凌有限公司 (香港峻凌)	峻凌電子(寧波)有限公司	電腦主機板與週邊設備介面卡之加工製造業務	100.00	100.00	註3
峻凌有限公司 (香港峻凌)	峻凌電子(廈門)有限公司	電腦主機板與週邊設備介面卡之加工製造業務	100.00	100.00	-
峻凌有限公司 (香港峻凌)	峻凌電子(佛山)有限公司	電腦主機板與週邊設備介面卡之加工製造業務	100.00	100.00	-
峻凌有限公司 (香港峻凌)	峻凌電子(廊坊)有限公司	電腦主機板與週邊設備介面卡之加工製造業務	100.00	100.00	-
峻凌有限公司 (香港峻凌)	峻凌電子(成都)有限公司	電腦主機板與週邊設備介面卡之加工製造業務	100.00	100.00	-

投資公司 名稱	子公司 名稱	業務性質	所持股權百分比		說明
			民國101年12月31日	民國100年12月31日	
峻凌有限公司(香港峻凌)	峻凌電子(天津)有限公司	電腦主機板與週邊設備介面卡之加工製造業務	-	100.00	註4
峻凌有限公司(香港峻凌)	峻凌電子(東莞)有限公司	電腦主機板與週邊設備介面卡之加工製造業務	100.00	100.00	-
峻凌有限公司(香港峻凌)	峻凌電子(合肥)有限公司	電腦主機板與週邊設備介面卡之加工製造業務	100.00	100.00	-
峻凌有限公司(香港峻凌)	峻凌電子(青島)有限公司	電腦主機板與週邊設備介面卡之加工製造業務	100.00	100.00	-
峻凌有限公司(香港峻凌)	峻凌電子(重慶)有限公司	電腦主機板與週邊設備介面卡之加工製造業務	100.00	100.00	-
峻凌有限公司(香港峻凌)	寧波永富貿易有限公司	電腦主機板與週邊設備介面卡之加工製造業務	100.00	100.00	-
峻泓光電股份有限公司	峻泓光電(香港)有限公司	投資控股公司	100.00	100.00	-
峻泓光電(香港)有限公司	峻泓光電(蘇州)有限公司	LED封裝及產品製	100.00	100.00	-
百弘投資股份有限公司	泰銘綠能股份有限公司	LED應用產品買賣	100.00	100.00	-
百弘投資股份有限公司	光拓光電股份有限公司	LED應用產品買賣	70.00	70.00	-

註 1：Hitop Communitcations Pte Ltd. 業已於民國 100 年度辦理清算完成。

註 2：峻瀚科技（深圳）有限公司係 Arkino Hitop Limited 於民國 100 年 7 月新設立之子公司。

註 3：本公司原於民國 97 年 12 月 31 日經董事會決議通過峻凌電子（寧波）有限公司、寧波台表科技有限公司及寧波保稅區峻凌電子有限公司之合併案，嗣因考量實際作業情形，於民國 99 年 2 月 5 日經董事會決議取消該合併案，並於同日決議通過寧波永富貿易有限公司與寧波台表科技有限公司，及峻凌電子（寧波）有限公司與寧波保稅區峻凌電子有限公司之合併案，並分別以寧波永富貿易有限公司及峻凌電子（寧波）有限公司為存續公司，上述案件業已完成合併程序。

註 4：峻凌電子（天津）有限公司業已於民國 101 年 3 月辦理清算完成。

5. 未列入合併財務報表之子公司：無。
6. 子公司會計期間不同之調整及處理方式：不適用。
7. 國外子公司營業之特殊風險：無。
8. 子公司將資金移轉予母公司之能力受重大限制者，該限制之本質與程度：無。
9. 子公司持有母公司發行證券之內容：無
10. 子公司發行轉換公司債及新股之有關資料：
 - (1) 峻泓光電股份有限公司於民國 100 年度辦理現金增資 100,000 仟元，由本公司全數認購。
 - (2) 峻凌電子（東莞）有限公司於民國 101 年及 100 年度分別辦理現金增資 USD5,000 仟元及 USD5,000 仟元，由本公司全數認購。
 - (3) 峻凌電子（重慶）有限公司於民國 100 年度辦理現金增資 USD8,000 仟元，由本公司全數認購。
 - (4) Rengent Manner(B.V.I) Limited 於民國 101 及 100 年度分別辦理現金增資 USD14,000 仟元及 USD5,000 仟元，由本公司全數認購。
 - (5) 峻凌有限公司於民國 101 及 100 年度分別辦理現金增資 USD14,000 及 USD20,000 仟元，由本公司全數認購。
 - (6) 峻凌電子（合肥）有限公司於民國 100 年度辦理現金增資 USD5,000 仟元，由本公司全數認購。
 - (7) 峻瀚科技（深圳）有限公司於民國 100 年 7 月設立，資本額 USD200 仟元，由本公司全數認購。
 - (8) 峻凌電子（成都）有限公司於民國 101 年度辦理現金增資 USD4,890 仟元，由本公司全數認購。

(9)泰銘綠能股份有限公司於民國 101 年度辦理現金增資 20,000 仟元，由本公司全數認購。

(二) 海外合併個體外幣財務報表換算基礎

海外合併個體財務報表於轉換時，所有資產、負債科目均按資產負債表日之匯率換算，股東權益中除期初保留盈餘以上期期末換算後之餘額結轉外，其餘均按歷史匯率換算；股利按宣告日之匯率換算，損益科目按加權平均匯率換算。換算產生之差額，列入「累積換算調整數」，作為股東權益之調整項目。

(三) 外幣交易

1. 本公司及子公司之會計記錄分別係以新台幣及其功能性貨幣為記帳單位。外幣交易按交易當日之即期匯率折算成記帳單位入帳，其與實際收付時之兌換差異，列為當年度損益。
2. 期末就外幣貨幣性資產或負債餘額，按資產負債表日之即期匯率評價調整，因調整而產生之兌換差額列為當年度損益。

(四) 資產負債區分流動及非流動之分類標準

1. 資產符合下列條件之一者，列為流動資產；資產不屬於流動資產者為非流動資產：
 - (1) 因營業所產生之資產，預期將於正常營業週期中變現、消耗或意圖出售者。
 - (2) 主要為交易目的而持有者。
 - (3) 預期於資產負債表日後十二個月內將變現者。
 - (4) 現金或約當現金，但於資產負債表日後逾十二個月用以交換、清償負債或受有其他限制者除外。
2. 負債符合下列條件之一者，列為流動負債；負債不屬於流動負債者為非流動負債：
 - (1) 因營業而發生之債務，預期將於正常營業週期中清償者。
 - (2) 主要為交易目的而發生者。
 - (3) 須於資產負債表日後十二個月內清償者。
 - (4) 不能無條件延期至資產負債表日後逾十二個月清償之負債。

(五) 應收票據及帳款、其他應收款

1. 應收帳款及票據係因出售商品而產生之債權，其他應收款係不屬於應收票據及帳款之其他應收款項。應收帳款及票據、其他應收款原始認列時以公平價值衡量，續後以有效利率法之攤銷後成本減除減損後之金額衡量。
2. 本公司及子公司於資產負債表日後評估是否存在客觀證據，顯示重大個別金融資產發生減損，以及非屬重大之個別金融資產單獨或共同發生減損。若有減損之客觀證據，則認列減損損失。減損金額為金融資產之帳面價值與其估計未來現金流量採原始有效利率折現之現值間之差額。若後續期間減損金額減少，而該減少明顯與認列減損後發生之事件有關，則迴轉先前認列之金融資產減損金額，該迴轉不應使金融資產帳面金額大於未認列減損情況下之攤銷後成本，迴轉之金額認列為當期損益。

(六) 存 貨

存貨採永續盤存制，成本之計算平時採標準成本計價，期末時再將標準成本與實際成本之差異分攤至營業成本與期末存貨。期末存貨則採成本與淨變現價值孰低衡量，比較成本與淨變現價值孰低時，採逐項比較法。淨變現價值係指在正常情況下之估計售價減除至完工尚需投入之成本及推銷費用後之餘額。

(七) 以成本衡量之金融資產及負債

1. 採交易日會計，於原始認列時，將金融商品以公平價值衡量，並加計取得或發行之交易成本。
2. 以成本衡量之金融資產若有減損之客觀證據，則認列減損損失，此減損金額不予迴轉。

(八) 採權益法之長期股權投資

持有被投資公司有表決權股份比例達 20% 以上或具有重大影響力者，採權益法評價。凡與被投資公司間交易產生之未實現內部利益，均加以沖銷。

(九) 固定資產

1. 以取得成本為入帳基礎，並將購建期間之有關利息支出资本化。
2. 凡支出效益及於以後各期之重大改良或大修支出列為資本支出；經常性之維護或修理支出則列為當期費用。
3. 固定資產按估計經濟耐用年限，採平均法計提折舊。主要固定資產之耐用年限，除房屋及建築物為 35 年或 50 年外，餘為 3 至 10 年。

(十) 其他無形資產

係土地使用權，以取得成本為入帳基礎，按使用期限 50 年採平均法攤銷。

(十一) 遞延費用

遞延費用主要係網路施工費等，並按其估計效益年數 2~3 年，採平均法攤銷。

(十二) 非金融資產減損

本公司及子公司於資產負債表日針對有減損跡象之資產，估計其可回收金額，當可回收金額低於其帳面價值時，則認列減損損失。可回收金額係指一項資產之淨公平價值或其使用價值，兩者較高者。當以前年度認列資產減損之情況不再存在時，則在以前年度提列損失金額之範圍內予以迴轉。

(十三) 員工退休金

1. 退休金辦法屬確定給付退休辦法者，係依據精算結果認列淨退休金成本，淨退休金成本包括當期服務成本、利息成本、基金資產之預期報酬及未認列過渡性淨給付義務與退休金損益之攤銷數。未認列過渡性淨給付義務按 23 年攤提。
2. 退休金辦法屬確定提撥退休辦法者，則依權責發生基礎將應提撥之退休基金數額認列為當期之退休金成本。

(十四) 所得稅

1. 所得稅之會計處理採跨期間與同期間之所得稅分攤，以前年度溢、低估之所得稅，列為當期所得稅費用之調整項目。當稅法修正時，於公布日之年度按新規定將遞延所得稅負債或資產重新計算，因而產生之遞延所得稅負債及資產之變動影響數，列入當期繼續營業部門之所得稅費用(利益)。
2. 本公司及國內子公司因購置設備或技術及研究發展費用等所產生之所得稅抵減採當期認列法處理。
3. 本公司及國內子公司未分配盈餘依所得稅法加徵 10% 之營利事業所得稅，於股東會決議分配盈餘後列為當期費用。

(十五) 庫藏股

1. 本公司收回已發行股票時，其屬買回者，將所支付之成本列為股東權益之減項。
2. 庫藏股票轉讓給員工之給與日在民國 97 年 1 月 1 日(含)以後者，依財務會計準則公報第三十九號「股份基礎給付之會計處理準則」處理。
3. 註銷庫藏股票時，貸記「庫藏股票」，並按股權比例借記「資本公積-股票發行溢價」與「股本」。庫藏股票之帳面價值如高於面值與股票發行溢價之合計數時，其差額沖銷同種類庫藏股票所產生之資本公積，如有不足再借記保留盈餘；反之，其差額貸記同種類庫藏股票交易所產生之資本公積。
4. 庫藏股票之帳面價值係按加權平均法計算。

(十六) 股份基礎給付—員工獎酬

股份基礎給付協議之給與日於民國 97 年 1 月 1 日(含)以後者，以所給與權益商品之公平價值衡量所取得之員工勞務，並於既得期間認列為薪資費用。

(十七) 員工分紅及董監酬勞

1. 本公司員工分紅及董監酬勞成本，依民國 96 年 3 月 16 日財團法人中華民國會計研究發展基金會(96)基秘字第 052 號函「員工分紅及董監酬勞會計處理」之規定，於具法律義務或推定義務且金額可合理估計時，認列為費用及負債。嗣後股東會決議實際配發金額與估列金額有差異時，則列為次年度之損益。
2. 另，員工分紅以股票配發時，依民國 97 年 3 月 31 日財團法人中華民國會計研究發展基金會(97)基秘字第 127 號函「上市上櫃公司員工分紅股數計算基準」之規定，以財務報告年度之次年度股東會決議日前一日之每股公平價值(收盤價)，並考慮除權除息影響後之金額，計算員工股票紅利之股數。

(十八) 收入及成本

收入於獲利過程大部份已完成，且已實現或可實現時認列。相關成本配合收入於發生時承認。費用則依權責發生制於發生時認列為當期費用。

(十九)會計估計

本公司及子公司於編製合併財務報表時，業已依照一般公認會計原則之規定，對於合併財務報表所列金額及或有事項，作必要之衡量、評估與揭露，其中包括若干假設及估計之採用，惟該等假設及估計與實際結果可能存有差異。

(二十)營運部門

本公司營運部門資訊與提供給營運決策者之內部管理報告採一致之方式報導。營運決策者負責分配資源予營運部門並評估其績效。

三、會計變動之理由及其影響

(一)應收票據及帳款、其他應收款

本公司及子公司自民國 100 年 1 月 1 日起，採用新修訂之財務會計準則公報第三十四號「金融商品之會計處理準則」，此項會計原則變動對本公司及子公司民國 100 年度之財務報表並無重大影響。

(二)營運部門

本公司及子公司自民國 100 年 1 月 1 日起，採用新發布之財務會計準則公報第四十一號「營運部門資訊之揭露」，以取代原財務會計準則公報第二十二號「部門別財務資訊之揭露」。此項會計原則變動並不影響民國 100 年度之淨利及每股盈餘。

四、重要會計科目之說明

(一)現金

	101年12月31日	100年12月31日
庫存現金及零用金	\$ 3,125	\$ 3,811
支票存款	-	699
活期存款	3,697,451	2,627,647
定期存款	1,456,318	2,611,539
	<u>5,156,894</u>	<u>5,243,696</u>
減：帳列「其他金融資產-流動」	(932)	-
減：帳列「其他金融資產-非流動」	(727)	(727)
	<u>\$ 5,155,235</u>	<u>\$ 5,242,969</u>

(二)應收帳款淨額

	101年12月31日	100年12月31日
應收帳款	\$ 15,425,133	\$ 13,808,768
減：備抵呆帳	(172,727)	(36,082)
	<u>\$ 15,252,406</u>	<u>\$ 13,772,686</u>

本公司及子公司與銀行簽訂有應收帳款讓售合約，本公司及子公司依合約規定，不須承擔應收帳款無法收回之風險，惟須負擔因商業糾紛所造成之損失，且應依約開立本票予銀行，以作為本公司及子公司因商業糾紛而無法履行合約之擔保；民國 101 年及 100 年 12 月 31 日本公司及子公司開立之本票金額分別為\$6,295,120 及\$8,605,450。本公司及子公司讓售之應收帳款符合除列之條件，且上列應收帳款業已減除讓售之應收帳款。

截至民國 101 年及 100 年 12 月 31 日止，本公司及子公司，尚未到期之讓售應收帳款相關資訊如下：

(以下空白)

101 年 12 月 31 日

讓售對象	讓售應收			預支金額	利率區間	應收銀行
	帳款金額	除列金額	額 度			保 留 款
玉山銀行	\$ 693,330	\$ 693,330	\$ 2,700,720	\$ 554,664	1.07%~1.17%	\$ 138,666
第一銀行	653,400	653,400	1,742,400	522,720	1.11%	130,680
大眾商業銀行	544,500	544,500	1,852,000	435,600	0.91%~1%	108,900
	<u>\$ 1,891,230</u>	<u>\$ 1,891,230</u>	<u>\$ 6,295,120</u>	<u>\$ 1,512,984</u>		<u>\$ 378,246</u>

100 年 12 月 31 日

讓售對象	讓售應收			預支金額	利率區間	應收銀行
	帳款金額	除列金額	額 度			保 留 款
台新商業銀行	\$ 1,255,638	\$ 1,255,638	\$ 4,028,039	\$ 1,004,511	1.15%~2.28%	\$ 251,127
大眾商業銀行	309,861	309,861	1,914,019	247,889	1.08%~1.58%	61,972
玉山銀行	657,179	657,179	2,664,673	525,743	1.12%~1.25%	131,436
	<u>\$ 2,222,678</u>	<u>\$ 2,222,678</u>	<u>\$ 8,606,731</u>	<u>\$ 1,778,143</u>		<u>\$ 444,535</u>

上列應收銀行保留款係列於「其他應收款」科目項下。

(三) 存 貨

	101年12月31日		
	成本	備抵跌價損失	帳面價值
原料	\$ 1,736,243	(\$ 166,947)	\$ 1,569,296
在製品	23,938	(1,129)	22,809
製成品	811,364	(92,741)	718,623
合計	<u>\$ 2,571,545</u>	<u>(\$ 260,817)</u>	<u>\$ 2,310,728</u>

	100年12月31日		
	成本	備抵跌價損失	帳面價值
原料	\$ 2,293,364	(\$ 224,590)	\$ 2,068,774
在製品	94,537	(1,298)	93,239
製成品	777,257	(76,391)	700,866
合計	<u>\$ 3,165,158</u>	<u>(\$ 302,279)</u>	<u>\$ 2,862,879</u>

當期認列之存貨相關費損：

	101年度	100年度
已出售存貨成本	\$ 46,263,740	\$ 42,502,959
存貨回升利益	(31,469)	(12,875)
報廢損失	20,786	19,535
	<u>\$ 46,253,057</u>	<u>\$ 42,509,619</u>

本公司101年及100年度因處分部分呆滯之製成品，因而產生回升利益。

(四) 以成本衡量之金融資產-非流動

	101年12月31日	100年12月31日
非上市櫃公司股票	<u>\$ 352,598</u>	<u>\$ 367,173</u>

本公司持有之標的因無活絡市場公開報價且公平價值無法可靠衡量，故以成本衡量。

(五) 採權益法之長期股權投資

<u>被 投 資 公 司</u>	101年12月31日		100年12月31日	
	<u>金 額</u>	<u>持 股 比 例</u>	<u>金 額</u>	<u>持 股 比 例</u>
同泰電子科技股份有限公司	<u>\$ 226,748</u>	35.73%	<u>\$ 199,458</u>	35.73%

本公司及子公司民國101年及100年度採權益法評價認列之投資損益分別計投資收益\$27,290及投資損失\$107,401，係依該被投資公司同期經會計師查核之財務報表評價而得。

(六) 固定資產

固定資產累計折舊明細如下：

	<u>101年12月31日</u>	<u>100年12月31日</u>
房屋及建築	\$ 233,175	\$ 165,895
機器設備	2,101,998	1,784,440
運輸設備	49,735	42,745
辦公設備	34,610	33,894
其他設備	212,679	171,786
	<u>\$ 2,632,197</u>	<u>\$ 2,198,760</u>

(七) 短期借款

	<u>101年12月31日</u>	<u>100年12月31日</u>
無擔保銀行借款	\$ 559,716	\$ 982,752
信用狀借款	-	7,506
	<u>\$ 559,716</u>	<u>\$ 990,258</u>
利率區間	<u>0.98%~1.21%</u>	<u>0.75%~2.13%</u>

(八) 長期借款

<u>借款性質</u>	<u>還款期限</u>	<u>101年12月31日</u>	<u>100年12月31日</u>
一般中長期借款	民國105年10月14日前	\$ 1,500,992	\$ 838,736
減：一年內到期之長期借款陸續到期(每季分期償還)		(170,299)	-
		<u>\$ 1,330,693</u>	<u>\$ 838,736</u>
利率區間		<u>1.56~1.8%</u>	<u>1.6812~2.20%</u>

(九) 退休金計劃

1. 本公司及國內子公司依據「勞動基準法」之規定，訂有確定給付之退休辦法，適用於民國94年7月1日實施「勞工退休金條例」前所有正式員工之服務年資，以及於實施「勞工退休金條例」後選擇繼續適用勞動基準法員工之後續服務年資。本公司及國內子公司按月就薪資總額2%提撥退休基金，以勞工退休準備金監督委員會之名義專戶儲存於臺灣銀行。本公司及子公司精算報告之退休金相關資訊如下：

(1) 有關退休金之精算假設彙總如下：

	<u>101年度</u>	<u>100年度</u>
折現率	1.75%	1.90%
未來薪資水準增加率	2%~3.5%	2%~3.5%
基金資產之預期投資報酬率	1.75%	1.90%

(2) 退休基金提撥狀況表如下：

	<u>101年12月31日</u>	<u>100年12月31日</u>
給付義務		
既得給付義務	(\$ 2,247)	(\$ 4,081)
非既得給付義務	(51,076)	(44,187)
累積給付義務	(53,323)	(48,268)
未來薪資增加之影響數	(31,514)	(29,893)
預計給付義務	(84,837)	(78,161)
退休基金資產公平價值	<u>48,503</u>	<u>53,340</u>
提撥狀況	(36,334)	(24,821)
未認列過渡性淨給付義務	1,775	2,239
未認列前期服務成本	3,931	4,717
未認列退休金損失	24,498	11,903
補列之應計退休金負債	-	-
應計退休金負債	<u>(\$ 6,130)</u>	<u>(\$ 5,962)</u>
既得給付	<u>\$ 2,487</u>	<u>\$ 4,465</u>

(3) 淨退休金成本之內容：

	<u>101 年 度</u>	<u>100 年 度</u>
服務成本	\$ 880	\$ 880
利息成本	1,547	1,485
退休基金資產預期報酬	(1,008)	(1,013)
未認列過渡性淨給付義務攤銷	465	464
未認列前期服務成本攤銷	786	786
未認列退休金損失攤銷數	716	371
淨退休金成本	<u>\$ 3,386</u>	<u>\$ 2,973</u>

2. 自民國 94 年 7 月 1 日起，本公司及國內子公司依據「勞工退休金條例」，訂有確定提撥之退休辦法，適用於本國籍之員工。本公司及國內子公司就員工選擇適用「勞工退休金條例」所定之勞工退休金制度部分，每月按不低於薪資之 6% 提繳勞工退休金至勞保局員工個人帳戶。本公司及國內子公司民國 101 年及 100 年度依上開退休金辦法認列之退休金成本分別為 \$20,908 及 \$19,854。

3. 大陸子公司退休辦法：

(1) 本公司之大陸子公司按中華人民共和國政府規定之養老保險制度，每月依當地員工薪資總額之一定比率提撥養老保險金；每位員工之退休金由政府管理統籌安排，除按月提撥外，無進一步義務。

(2) 大陸子公司民國 101 年及 100 年度認列之退休金成本分別為 \$87,564 及 \$61,023。

4. 其餘合併個體未聘任員工而無相關員工退休辦法及退休金成本。

(十) 股本

1. 本公司於民國 101 年 6 月 15 日經股東會決議，以未分配盈餘 \$ 168,202 辦理轉增資，該增資案業經金管會核准，並辦理變更登記完竣。
2. 本公司於民國 100 年 6 月 17 日經股東會決議，以未分配盈餘 \$ 218,444 辦理轉增資，該增資案業經金管會核准，並辦理變更登記完竣。
3. 本公司於民國 98 年 10 月 23 日經董事會決議辦理現金增資發行新股 20,000 仟股，用途為資本支出及充實營運資金，每股發行價格為 65 元。該增資案業經金管會核准，並經 98 年 11 月 30 日董事會通過以民國 99 年 2 月 2 日為增資基準日，並已辦理變更登記完竣。
4. 截至民國 101 年及 100 年 12 月 31 日止，本公司額定資本額均為 \$3,000,000，共 300,000 仟股，其中保留供發行員工認股權憑證之股數均為 20,000 仟股；流通在外股數各為 257,173 仟股及 240,289 仟股，每股面額均為 10 元。
5. 本公司員工認股權憑證自發行日至民國 101 年 12 月 31 日止，因員工行使認股權憑證而發行普通股計 64 仟股。累積行使價格超過面額產生之資本公積截至民國 101 年 12 月 31 日止計 \$3,975。

(十一) 資本公積

1. 依公司法規定，資本公積除超過票面金額發行股票所得之溢額及受領贈與之所得於公司無累積虧損時，每年得以其合計數不超過實收資本額百分之十之限額撥充資本外，餘均僅能彌補虧損。公司非於盈餘公積填補資本虧損仍有不足時，不得以資本公積補充之。
2. 有關資本公積－認股權請詳附註四、(十五)之說明。

(十二) 保留盈餘

1. 依本公司章程規定，年度總決算如有盈餘，應先提繳稅款，彌補以往虧損，並就其餘額提列百分之十為法定盈餘公積，但法定盈餘公積累積已達本公司資本總額時，不在此限，次依法令或主管機關規定提列或迴轉特別盈餘公積，如尚有盈餘再分配如下：
 - (1) 員工紅利不低於 5%
 - (2) 董事及監察人酬勞不高於 1%
 - (3) 扣除前各項餘額後，由董事會就該餘額併同以往年度盈餘擬具盈餘分配案提請股東會決議通過後分配之。本公司目前產業尚屬成長階段，未來數年尚有擴充生產線之計劃暨資金之需求，故股東紅利之金額、總額及比率，除應由董事會視當年度實際獲利及資金狀況擬具外，股東紅利中現金股利不得低於百分之二十，其餘為股票股利。另盈餘分派之金額、股利之種類及比率，得視當年度實際獲利及資金狀況，經董事會通過後提股東會議決之。
2. 法定盈餘公積除彌補公司虧損及按股東原有持股份之比例發給新股或現金外，不得使用之，惟發給新股或現金者，以該項公積超過實收資本額百分之二十五部分為限。

3. 依相關法令規定，本公司於分配盈餘時，須就股東權益減項金額，自當年度稅後盈餘提列等額之特別盈餘公積後方得以分配，嗣後股東權益減項數額如有迴轉時，得經股東會決議就迴轉金額分配盈餘。
4. 本公司於民國 101 年 6 月 15 日及 100 年 6 月 17 日，經股東會決議通過之民國 100 年度及 99 年度盈餘分派案如下：

	100 年 度		99 年 度	
	金額	每股股利(元)	金額	每股股利(元)
法定盈餘公積	\$ 131,663		\$ 162,417	
(迴轉)提列特別盈餘公積	(352,393)		628,597	
股票股利	168,202	\$ 0.70	218,444	\$ 1.00
現金股利	480,577	2.00	611,644	2.80

上述民國 100 年度盈餘分配情形與本公司民國 101 年 3 月 12 日之董事會提議並無差異，其中員工紅利及董監酬勞已於民國 99 年度之損益表中扣除且金額一致。

5. 本公司民國 101 年及 100 年度員工紅利估列金額分別為\$52,475 及\$77,000，董監酬勞估列金額分別為\$5,440 及\$10,000，係以截至當期止之稅後淨利，考量法定盈餘公積等因素後，並參酌以前年度發放比例及章程所定之成數為基礎估列之；本公司董事會通過及股東會決議之員工紅利及董監酬勞相關資訊可至公開資訊觀測站查詢。本公司民國 101 年 6 月 15 日及民國 100 年 6 月 17 日經股東會決議之 100 及 99 年度員工紅利及董監酬勞與 100 及 99 年度財務報表認列之金額一致。
6. 有關本公司民國 102 年 3 月 18 日董事會決議盈餘分派案請詳附註九之說明。

(十三)所得稅

1. 所得稅費用及應付所得稅：

	101 年 度	100 年 度
應付所得稅	\$ 742,886	\$ 445,893
以前年度所得稅尚未支付數	(258,393)	(184,411)
遞延所得稅資產及負債淨變動數	(15,426)	314,010
以前年度所得稅(高)低估數	11,212	(29,794)
預付所得稅	145,040	231,022
未分配盈餘加徵10%所得稅	(88,858)	(306)
所得稅費用—當期	536,461	776,414
所得稅費用—未分配盈餘加徵10%稅額	88,858	306
所得稅費用	<u>\$ 625,319</u>	<u>\$ 776,720</u>

2. 遞延所得稅資產及負債科目明細如下：

	101 年 12 月 31 日		100 年 12 月 31 日	
	金 額	影 響 數	金 額	影 響 數
流動項目：				
暫時性差異				
未實現存貨跌價				
及呆滯損失	\$ 135,832	\$ 28,905	\$ 66,481	\$ 11,303
呆帳費用	53,929	13,483	-	-
未實現兌換損失	625	106	18	3
其他	9,496	1,940	(4,009)	(491)
投資抵減		-		4,632
		44,434		15,447
減：備抵評價		(573)		(6,099)
		<u>\$ 43,861</u>		<u>\$ 9,348</u>
非流動項目：				
暫時性差異				
未實現投資利益	(\$10,536,772)	(\$1,336,878)	(\$10,309,254)	(\$1,333,462)
其他	(11,018)	(3,112)	(20,505)	(5,841)
虧損扣抵	232,326	39,495	141,104	23,988
投資抵減		3,882		11,426
		(1,296,613)		(1,303,889)
減：備抵評價		(61,777)		(35,414)
		<u>(\$1,358,390)</u>		<u>(\$1,339,303)</u>

3. 本公司奉准依「製造業及其相關技術服務業新增投資適用五年免徵營利事業所得稅獎勵辦法」之規定，自民國 101 年 1 月 1 日起連續五年免徵營利事業所得稅。
4. 國內子公司峻泓光電股份有限公司奉准依「製造業及其相關技術服務業新增投資適用五年免徵營利事業所得稅獎勵辦法」之規定，自民國 101 年 1 月 1 日起連續五年免徵營利事業所得稅。
5. 本公司之大陸子公司除峻凌電子(廊坊)有限公司、峻凌電子(成都)有限公司、峻凌電子(天津)有限公司、寧波永富貿易有限公司、峻泓光電(蘇州)有限公司、峻凌電子(東莞)有限公司、峻凌電子(合肥)有限公司、峻凌電子(青島)有限公司及峻凌電子(重慶)有限公司外，餘皆係設立於中華人民共和國之生產性外商投資企業，依據當地法令規定，可享有第一年及第二年免繳，第三年至第五年減半繳納所得稅之優惠，並自民國 97 年度起開始使用上述免稅權利。

6. 截至民國 101 年 12 月 31 日止，國內子公司尚未使用之虧損扣抵之有效期限及所得稅影響數情況如下：

發生年度	申報數/核定數	可抵減稅額	尚未抵減金額	最後扣抵年度
民國92年度	\$ 21,890	\$ 3,721	\$ 3,721	民國102年度
民國94年度	9,890	1,681	1,681	民國104年度
民國95年度	37,632	6,398	6,398	民國105年度
民國96年度	27,318	4,644	4,644	民國106年度
民國97年度	8,187	1,392	1,392	民國107年度
民國98年度	29,741	5,056	5,056	民國108年度
民國99年度	25,158	4,277	4,277	民國109年度
民國100年度	37,900	6,443	6,443	民國110年度
民國101年度	34,610	5,883	5,883	民國111年度
	<u>\$ 232,326</u>	<u>\$ 39,495</u>	<u>\$ 39,495</u>	

7. 國內子公司依據促進產業升級條例，可享受之所得稅抵減明細如下：

抵減項目	可抵減稅額	尚未抵減金額	最後抵減年度
機器設備	\$ 17	\$ 17	民國102年度
	232	232	民國103年度
研究發展支出	3,633	3,633	民國102年度
	<u>\$ 3,882</u>	<u>\$ 3,882</u>	

8. 本公司之營利事業所得稅結算申報，業經稅捐稽徵機關核定至民國 99 年度。

10. 本公司兩稅合一實施前後未分配盈餘明細如下：

	101年12月31日	100年12月31日
86年度以前	\$ 8,174	\$ 8,174
87年度及以後年度	3,030,085	2,430,201
合計	<u>\$ 3,038,259</u>	<u>\$ 2,438,375</u>

11. 兩稅合一相關資訊：

	101年12月31日	100年12月31日
股東可扣抵稅額帳戶餘額	<u>\$ 76,681</u>	<u>\$ 49,950</u>
盈餘分配之稅額扣抵比率(%)	<u>101年度(預計) 2.53%</u>	<u>100年度(實際) 3.01%</u>

民國 101 年度預計稅額扣抵比率係按民國 101 年 12 月 31 日股東可扣抵稅額帳戶餘額預計之，由於本公司得分配予股東之可扣抵稅額，應以股息紅利分配日之股東可扣抵稅額帳戶餘額為計算基礎，是以本公司股東於受配 87 年度以後之盈餘時，所適用之稅額扣抵比率尚需調整股利或盈餘分配日前，本公司依所得稅法規定可能產生之各項可扣抵稅額。

(十四) 普通股每股盈餘

	101 年 度		加權平均 流通在外 股數(仟股)	每股盈餘 (單位：新台幣元)	
	金 額			稅 前	稅 後
	稅 前	稅 後			
基本每股盈餘					
合併淨損益	\$1,522,307	\$1,027,933	257,130	\$ 5.92	\$ 4.00
具稀釋作用之潛在 普通股之影響					
員工分紅			1,190		
員工認股權憑證	-	-	870		
稀釋每股盈餘	<u>\$1,522,307</u>	<u>\$1,027,933</u>	<u>259,190</u>	<u>\$ 5.87</u>	<u>\$ 3.97</u>

	100 年 度		加權平均 流通在外 股數(仟股)	每股盈餘 (單位：新台幣元)	
	金 額			稅 前	稅 後
	稅 前	稅 後			
基本每股盈餘					
合併淨損益	\$1,944,781	\$1,316,633	257,109	\$ 7.56	\$ 5.12
具稀釋作用之潛在 普通股之影響					
員工分紅			1,290		
員工認股權憑證	-	-	1,241		
稀釋每股盈餘	<u>\$1,944,781</u>	<u>\$1,316,633</u>	<u>259,640</u>	<u>\$ 7.49</u>	<u>\$ 5.07</u>

因員工分紅可選擇採用發放股票之方式，於計算每股盈餘時，係假設員工分紅將採發放股票方式，於該潛在普通股具有稀釋作用時計入加權平均流通在外股數，以計算稀釋每股盈餘；計算基本每股盈餘時，係於股東會決議上一年度員工分紅採發放股票方式之股數確定時，始將該股數計入股東會決議年度普通股加權平均流通在外股數。且因員工紅利轉增資不再屬於無償配股，故計算基本及稀釋每股盈餘時不追溯調整。

(十五) 股份基礎給付

1. 截至民國 101 年 12 月 31 日止，本公司之股份基礎給付交易如下：

協議之類型	給與日	給與數量 (仟股)	合約期間	既得條件	本期實際 估計未來	
					離職率	離職率
員工認股權計畫	99.5.14	6,000	6年	2~5年之服務	-	5%

2. 截至民國 101 年 12 月 31 日止，本公司之子公司股份基礎給付交易如下：

協議之類型	給與日	給與數量		合約期間	既得條件	本期實際	估計未來
		(仟股)				離職率	離職率
員工認股權計畫	101.12.11	13,000		4年	1年之服務	-	7~8%

3. 本公司認股選擇權計畫之詳細資訊如下：

認股選舉權	101年度		100年度	
	數量(仟股)	加權平均 履約價格 (元)	數量(仟股)	加權平均 履約價格 (元)
年初流通在外認股權	6,000	\$ 53.8	6,000	\$ 61.2
本期給與認股權	-	-	-	-
無償配股增發或調整認股 股數	-	-	-	-
本期放棄認股權	-	-	-	-
本期執行認股權	(64)	48.6	-	-
本期逾期失效認股權	(104)	48.6	-	-
年底流通在外認股權	<u>5,832</u>	48.6	<u>6,000</u>	53.8
年底可執行認股權	<u>1,407</u>		<u>-</u>	

4. 本公司之子公司認股選擇權計畫之詳細資訊如下：

認股選舉權	101年度		100年度	
	數量(仟股)	加權平均 履約價格 港幣(元)	數量(仟股)	加權平均 履約價格 港幣(元)
年初流通在外認股權	13,000	\$ 1.41	-	\$ -
本期給與認股權	-	-	-	-
無償配股增發或調整認股 股數	-	-	-	-
本期放棄認股權	-	-	-	-
本期執行認股權	-	-	-	-
本期逾期失效認股權	-	-	-	-
年底流通在外認股權	<u>13,000</u>	1.41	<u>\$ -</u>	-
年底可執行認股權	<u>-</u>		<u>-</u>	

5. 民國 97 年 1 月 1 日之後，本公司使用 Black-Scholes 選擇權評價模式估計認股選擇權之公平價值，相關資訊如下：

協議之 類型	給與日	股價 (元)	履約		預期存 續期間	預期 股利	無風險 利率	每單位 公平價 值 (元)
			價格 (元)	預期 波動率				
員工認股 權計畫	99.05.14	70.0	70.00	37.99%	4.75年	-	0.92%	23.52

6. 民國 97 年 1 月 1 日之後，本公司之子公司使用 Binomial Option-Pricing Model 選擇權評價模式估計認股選擇權之公平價值，相關資訊如下：

協議之 類型	給與日	股價 港幣 (元)	履約		預期存 續期間	預期 股利	無風險 利率	每單位 公平價 值 港幣 (元)
			價格 港幣 (元)	預期 波動率				
員工認股 權計畫	101.12.11	1.36	1.41	46.23%	4年	5.5%	0.23%	0.32~ 0.33

7. 截至民國 101 年 12 月 31 日止，本公司及子公司流通在外之認股權，履約價格分別為 48.6 元及港幣 1.41 元，加權平均剩餘合約期間分別為 3.25 年及 4 年。

8. 股份基礎給付交易產生之費用如下：

	101年度	100年度
權益交割	\$ 38,472	\$ 41,440

(十六) 用人、折舊及攤銷費用

性質別	功能別	101 年 度		
		屬於營業成本者	屬於營業費用者	合計
用人費用				
薪資費用		\$ 1,779,555	\$ 630,768	\$ 2,410,323
勞健保費用		28,738	13,330	42,068
退休金費用		83,770	28,088	111,858
其他用人費用		146,305	50,349	196,654
折舊費用		742,242	106,429	848,671
攤銷費用		11,341	42,294	53,635

性質別	功能別	100 年 度		
		屬於營業成本者	屬於營業費用者	合計
用人費用				
薪資費用		\$ 1,492,033	\$ 554,181	\$ 2,046,214
勞健保費用		26,461	9,850	36,311
退休金費用		66,953	23,005	89,958
其他用人費用		118,427	43,873	162,300
折舊費用		651,078	77,167	728,245
攤銷費用		24,109	27,221	51,330

五、關係人交易

(一) 關係人之名稱及關係

關 係 人 名 稱	與本公司及子公司之關係
同泰電子科技股份有限公司(同泰電子) 董事、監察人、總經理及副總經理等	本公司採權益法之被投資公司 本公司及子公司之主要管理階層

(二) 與關係人間之重大交易事項

1. 進 貨

	101年度		100年度	
	金 額	估進貨淨 額百分比	金 額	估進貨淨 額百分比
同泰電子	\$ 282,151	-	\$ 163,367	-

上開進貨係本公司向同泰電子購入原料，進貨價格係依雙方議定之價格計價；付款條件為月結 120 天付款，與一般供應商約當。

2. 應付帳款

	101 年 12 月 31 日		100 年 12 月 31 日	
	金 額	估該科目 百分比	金 額	估該科目 百分比
同泰電子	\$ 125,956	-	\$ 61,375	-

3. 主要管理階段薪酬資訊

項 目	101年度	100年度
薪資及獎金	\$ 16,271	\$ 14,096
業務執行費用	-	-
董監酬勞及員工紅利	11,513	18,289
股份基礎給付費用	9,065	9,669
	\$ 36,849	\$ 42,054

(1) 薪資及獎金包括薪資、職務加給、退職退休金、離職金、各種獎金、獎勵金等。

(2) 業務執行費用包括車馬費、特支費、各種津貼、宿舍、配車等實物提供。

- (3)董監酬勞及員工紅利係指當期估列於損益表之董監酬勞及員工紅利。
 (4)股份基礎給付費用係指依財務會計準則公報第三十九號認列之酬勞成本。

六、抵(質)押之資產

本公司及子公司資產提供擔保明細如下：

資 產 名 稱	101年12月31日	100年12月31日	擔 保 用 途
其他應收款	\$ 378,246	\$ 444,535	應收帳款讓售保留款
其他金融資產—流動	932	-	加工保證金及海關保證金
其他金融資產—非流動	727	727	信用狀開狀及關稅保證
存出保證金	29,318	19,244	加工保證金及海關保證金

七、重大承諾事項及或有事項

- (一)本公司及子公司與廠商簽訂有廠房興建工程合約，總價款為\$1,384,709。截至民國101年12月31日止，尚未支付之工程款金額為\$742,578。
- (二)截至民國101年12月31日止，本公司及合併子公司已開狀未使用之信用狀餘額為\$488,998。
- (三)本公司之合併個體—峻凌電子(廊坊)有限公司與當地工業園區管委會簽訂土地使用權合約，總價款計\$56,140。截至民國101年12月31日止，尚未支付價款計\$16,842。
- (四)截至民國101年12月31日止，本公司對合併子公司背書保證金額如下：

背書保證對象	背書保證金額
峻泓光電股份有限公司	USD 1,000仟元
峻泓光電(香港)有限公司	USD 10,000仟元

八、重大之災害損失:無。

九、重大之期後事項

本公司於民國102年3月18日經董事會提議民國101年度盈餘分派案，擬分派股票股利\$128,586(每股配發0.5元)及現金股利\$385,759(每股配發1.5元)，前述民國101年度盈餘分派議案，截至民國102年3月18日止，尚未經股東會決議。

十、其他

(一)金融商品之公平價值

金 融 資 產	101 年 12 月 31 日		100 年 12 月 31 日	
	帳面價值	公平價值	帳面價值	公平價值
<u>非衍生性金融商品</u>				
資產				
公平價值與帳面價值 相等之金融資產	\$ 21,104,279	\$21,104,279	\$19,786,825	\$19,786,825
負債				
公平價值與帳面價值 相等之金融負債	15,967,522	15,967,522	16,195,560	16,195,560
長期借款(含一年內到期)	1,500,992	1,500,992	838,736	838,736

本公司及子公司估計金融商品公平價值所使用之方法及假設如下：

1. 短期金融商品因其折現值影響不大，故以帳面價值估計其公平價值。此方法應用於現金及約當現金、應收票據及款項、其他應收款、其他金融資產、存出保證金、短期借款、應付票據及款項、應付費用、其他應付款項、其他流動負債及存入保證金等。
2. 長期借款(含一年內到期部分)係採浮動利率，因折現值影響不大，故以其帳面價值估計公平價值。

(二)利率風險部位資訊

本公司民國 101 年及 100 年 12 月 31 日具利率變動之公平價值風險之金融負債分別為\$559,716 及\$990,258;民國 101 年及 100 年 12 月 31 日具利率變動之現金流量風險之金融負債分別為\$1,500,992 及\$838,736。

(三)風險控制及避險策略

本公司及子公司採用全面風險管理與控制系統，以辨認本公司及子公司所有風險(包含市場風險、信用風險、流動性風險及現金流量風險)，使本公司及子公司之管理階層能有效從事控制並衡量市場風險、信用風險、流動性風險及現金流量風險。

本公司及子公司市場風險管理目標，係適當考慮經濟環境、競爭狀況及市場價值風險之影響下，以達到最佳化之風險部位、維持適當流動性部位及集中管理所有市場風險。

為了達成風險管理之目標，本公司及子公司之避險活動集中於市場價值風險及現金流量風險。

(四)重大財務風險資訊

1. 市場風險

(1)匯率風險

本公司及子公司從事之業務涉及若干非功能性貨幣，故受匯率波動之影響，具重大匯率波動影響之外幣資產及負債資訊如下：

(外幣:功能性貨幣)	101年12月31日		100年12月31日	
	外幣(仟元)	匯率	外幣(仟元)	匯率
<u>金融資產</u>				
貨幣性項目				
美金:新台幣	77,905	29.04	61,641	30.275
港幣:新台幣	13	3.747	13	3.897
人民幣:美金	953,410	0.161	628,667	0.158
港幣:美金	5,430	0.129	4,766	0.129
日幣:美金	26,951	0.012	6,366	0.013
<u>金融負債</u>				
貨幣性項目				
美金:新台幣	52,185	29.04	37,125	30.275
人民幣:美金	352,025	0.161	221,641	0.158
港幣:美金	155,506	0.129	116,870	0.129
日幣:美金	-	0.012	438,000	0.013

註：由於合併個體中部分個體之功能性貨幣非為新台幣，因此於揭露時亦須予以考量。

(2) 利率風險

本公司及子公司借入之款項，部分係固定利率計息之負債，惟因借款期間不長，故預期利率變動不致發生重大之市場風險。若依資產負債表日借入之部位核算，當市場利率每上升1%，將使公平價值下降\$5,597。

(3) 價格風險:不適用。

2. 信用風險

本公司及子公司應收款項債務人之信用良好，且主要均為國內外電子大廠，因此經評估應無重大之信用風險，而最大之信用風險金額為其帳面價值。

3. 流動性風險

(1) 本公司及子公司之應收付款項及借入款項主要均於一年內到期，本公司及子公司之營運資金足以支應，預期不致發生重大之流動性風險。

(2) 本公司投資及子公司之以成本衡量之金融資產均無活絡市場，故預期具有流動性風險。

4. 利率變動之現金流量風險

本公司及子公司之長期借款，屬浮動利率之債務，故市場利率變動將使長期借款之有效利率隨之變動，而使其未來現金流量產生波動，當市場利率每增加1%，將增加本公司及子公司現金流出\$15,010。

十一、附註揭露事項

(一)重大交易事項相關資訊

有關被投資公司應揭露資訊，係依被投資公司經會計師查核之財務報表編製，且與下列子公司間交易事項於編製財務報表時已沖銷，以下資訊係供參考。
本公司民國 101 年 1 月 1 日至 12 月 31 日重大交易事項相關資訊列示如下：

1. 資金貸與他人：

- (1) 本公司：無此情形。
(2) 轉投資公司：

編號	貸出資金之公司	貸與對象	往來科目	本期最高餘額	期末餘額(註三)	利率區間	資金貸與性質(註一)	業務往來金額	有短期融通資金必要之原因	提列備抵呆帳金額	擔保品		對個別對象資金貸與限額(註二)	資金貸與總限額(註二)
											名稱	價值		
1	B.V.I台表	台灣台表	其他應收款	\$ 525,870	\$ 522,720		2	\$ -	營運週轉	\$ -	無	\$ -	\$ 2,314,671	\$ 3,703,473
2	百弘投資	泰銘綠能	其他應收款	10,000	10,000	2.00%	2	-	營運週轉	-	無	-	16,611	16,611
3	廈門峻凌	東莞峻凌	其他應收款	16,535	16,314		2	-	營運週轉	-	無	-	1,737,017	1,737,017
4	寧波永富	合肥峻凌	其他應收款	47,242	-		2	-	營運週轉	-	無	-	316,246	316,246
5	寧波峻凌	重慶峻凌	其他應收款	279,666	279,666	2.60%	2	-	營運週轉	-	無	-	1,652,807	1,652,807
6	香港峻凌	青島峻凌	其他應收款	89,970	-		2	-	營運週轉	-	無	-	2,803,838	4,486,141
7	香港峻凌	合肥峻凌	其他應收款	149,950	-		2	-	營運週轉	-	無	-	2,803,838	4,486,141

註一：資金貸與性質之填寫方法如下：

有業務往來者填 1。

有短期融通資金之必要者填 2。

註二：本公司及子公司資金貸與個別對象及總限額之計算依本公司訂定之「資金貸予他人作業程序」規定，與本公司有業務往來者，個別對象貸與之金額不得超過申貸資金公司或行號與本公司最近年度業務往來之金額，且不得超過本公司淨值之百分之二十五。有短期融通資金必要者，個別對象之貸與金額不得超過本公司淨值之百分之二十五。本公司與母公司直接及間接持有表決權股份百分之百之國外公司間，如有短期資金融通必要從事資金貸與，其資金貸與之總額及個別對象之限額不得超過本公司淨值之百分之百，且其融通期間不得超過三年或三營業週期。

註三：百弘投資股份有限公司資金貸與個別對象及總限額之計算依本公司訂定之「資金貸予他人作業程序」規定，與本公司有業務往來者，個別對象貸與之金額不得超過申貸資金公司或行號與本公司最近年度業務往來之金額，且不得超過本公司淨值之百分之二十五。有短期融通資金必要者，個別對象之貸與金額不得超過本公司淨值之百分之四十。本公司與母公司直接及間接持有表決權股份百分之百之國外公司間，如有短期資金融通必要從事資金貸與，其資金貸與之總額及個別對象之限額不得超過本公司淨值之百分之百，且其融通期間不得超過三年或三營業週期。

註四：公司董事會通過資金貸與額度與實際撥貸額度相同。

2. 為他人背書保證：

(1) 本公司：

編號	背書保證者公司名稱	被背書保證對象		對單一企業背書保證限額	本期最高背書保證餘額	期末背書保證餘額	以財產擔保之背書保證金額	累計背書保證金額佔最近期財務報表淨值之比率	背書保證最高限額
		公司名稱	關係						
1	本公司	峻泓光電	本公司之子公司	2,772,629	\$ 300,000	\$ 300,000	\$ -	3.2	4,621,049
2	本公司	香港峻泓	本公司之孫公司	2,772,629	300,000	300,000	-	3.2	4,621,049

(2) 轉投資公司：無此情形。

3. 期末持有有價證券情形：

持有之公司	有價證券種類及名稱	與有價證券發行人之關係	帳列科目	期		末		備註
				股數(仟股)	帳面金額	持股比例	市價	
台灣表面黏著科技(股)公司	股票 台表科技	本公司之子公司	採權益法之長期股權投資	10	\$ 4,314	99.99	\$ 4,195	未質押
	股票 B.V.I. 台表	本公司之子公司	採權益法之長期股權投資	48,603	9,258,682	100.00	9,258,682	"
	股票 百弘投資	本公司之子公司	採權益法之長期股權投資	10,000	41,528	100.00	41,528	"
	股票 峻泓光電	本公司之子公司	採權益法之長期股權投資	30,000	145,655	85.71	145,336	"
	股票 同泰電子	無	採權益法之長期股權投資	22,073	226,748	35.73	162,501	"
B.V.I. 台表	股票 峻凌國際	本公司之孫公司	採權益法之長期股權投資	1,587,356	8,310,654	73.84	8,743,298	"
	股票 TSMT-USA	本公司之孫公司	採權益法之長期股權投資	100	2,456	100.00	2,456	"
	股票 高昕科技	本公司之孫公司	採權益法之長期股權投資	6,511	47,417	50.43	47,417	"
	股票 Best Option Investment Ltd.	無	以成本衡量之金融資產 -非流動	14,142	352,598	15.96	457,144	"
峻泓光電	股票 香港峻泓	本公司之孫公司	採權益法之長期股權投資	48,050	83,078	100.00	83,078	"
百弘投資	股票 泰銘綠能	本公司之孫公司	採權益法之長期股權投資	5,000	2,052	100.00	2,052	"
	股票 光拓光電	本公司之孫公司	採權益法之長期股權投資	3,500	24,287	70.00	24,287	"
香港峻泓	股票 蘇州峻泓	本公司之曾孫公司	採權益法之長期股權投資	-	146,641	100.00	146,641	"
高昕科技	股票 Arkino Hitop Limited	本公司之曾孫公司	採權益法之長期股權投資	200	(5,624)	100.00	-	"
Arkino Hitop	股票 峻瀚科技	本公司之曾孫公司	採權益法之長期股權投資	-	52	100.00	52	"
峻凌國際	股票 峻凌B.V.I	本公司之曾孫公司	採權益法之長期股權投資	84,631	11,215,352	100.00	11,215,352	"
峻凌B.V.I	股票 香港峻凌	本公司為其最終母公司	採權益法之長期股權投資	961,496	11,215,352	100.00	11,215,352	"
香港峻凌	股票 蘇州峻凌	本公司為其最終母公司	採權益法之長期股權投資	-	2,323,822	100.00	2,323,822	"
	股票 蘇州台表	本公司為其最終母公司	採權益法之長期股權投資	-	1,801,765	100.00	1,801,765	"
	股票 寧波峻凌	本公司為其最終母公司	採權益法之長期股權投資	-	1,652,807	100.00	1,652,807	"
	股票 廈門峻凌	本公司為其最終母公司	採權益法之長期股權投資	-	1,737,017	100.00	1,737,017	"
	股票 佛山峻凌	本公司為其最終母公司	採權益法之長期股權投資	-	93,084	100.00	93,084	"
	股票 廊坊峻凌	本公司為其最終母公司	採權益法之長期股權投資	-	58,574	100.00	58,574	"
	股票 成都峻凌	本公司為其最終母公司	採權益法之長期股權投資	-	219,096	100.00	219,096	"

持有之公司	有價證券種類及名稱	與有價證券發行人之關係	帳列科目	期		末		備註	
				股數(仟股)	帳面金額	持股比例	市價		
香港峻凌	股票	東莞峻凌	本公司為其最終母公司	採權益法之長期股權投資	-	\$ 608,539	100.00	\$ 608,539	"
	股票	寧波永富	本公司為其最終母公司	採權益法之長期股權投資	-	316,246	100.00	316,246	"
	股票	合肥峻凌	本公司為其最終母公司	採權益法之長期股權投資	-	454,204	100.00	454,204	"
	股票	青島峻凌	本公司為其最終母公司	採權益法之長期股權投資	-	391,453	100.00	391,453	"
	股票	重慶峻凌	本公司為其最終母公司	採權益法之長期股權投資	-	299,257	100.00	299,257	"

4. 累積買進或賣出同一有價證券之金額達新台幣一億元或實收資本額百分之二十以上：

買、賣 之公司	有價證券 種類及名稱	帳列科目	交易對象	關係	期初		買入		賣出		處分		期末		
					股數	金額	股數	金額	股數	售價	帳面 成本	損益	其他調整	股數	金額
峻凌國際	峻凌B.V. I	採權益法之長期 股權投資	現金增資	不適用	70,631	\$10,330,075	14,000	\$ 406,560	-	\$ -	\$ -	\$ -	478,717	84,631	\$11,215,352
峻凌B.V. I	香港峻凌	採權益法之長期 股權投資	現金增資	不適用	852,996	10,330,075	108,500	406,560	-	-	-	-	478,717	961,496	11,215,352
香港峻凌	東莞峻凌	採權益法之長期 股權投資	現金增資	不適用	-	440,997	-	106,054	-	-	-	-	61,488	-	608,539
香港峻凌	成都峻凌	採權益法之長期 股權投資	現金增資	不適用	-	80,681	-	104,428	-	-	-	-	33,987	-	219,096

5. 取得不動產之金額達新台幣一億元或實收資本額百分之二十以上：本公司及轉投資公司無此情形。

6. 處分不動產之金額達新台幣一億元或實收資本額百分之二十以上者：本公司及轉投資公司無此情形。

7. 與關係人進、銷貨之金額達新台幣一億元或實收資本額百分之二十以上：

進(銷)貨之公司	交易對象	關係	交易情形				交易條件與一般交易 不同之情形及原因		應收(付)票據及帳款		備註
			進(銷)貨	金額	佔總進(銷) 貨之比率	授 信 期 間	單價	授 信 期 間	餘額	百分比	
台灣台表	香港峻凌	本公司為其最終母公司	進貨	\$ 1,088,667	31%	月結90-120天	"	"	(\$ 435,627)	(47%)	-
香港峻凌	台灣台表	聯屬公司	(銷)貨	(HKD 285,271仟元)	(3%)	"	"	"	HKD 116,260仟元	4%	-
香港峻凌	廈門峻凌	"	進貨	HKD 604,633仟元	6%	"	"	"	(HKD 217,162仟元)	6%	-
廈門峻凌	香港峻凌	"	(銷)貨	(RMB 502,364仟元)	(47%)	"	"	"	RMB 172,637仟元	30%	-
香港峻凌	東莞峻凌	"	進貨	HKD 577,743仟元	5%	"	"	"	(HKD 499,018仟元)	13%	-
東莞峻凌	香港峻凌	"	(銷)貨	(RMB 468,676仟元)	(86%)	"	"	"	RMB 400,481仟元	86%	-
香港峻凌	高昕科技	"	(銷)貨	(HKD 248,934仟元)	(3%)	"	"	"	HKD 804仟元	-	-
高昕科技	香港峻凌	"	進貨	937,510	74%	"	"	"	-	-	-

8. 應收關係人款項達新台幣一億元或實收資本額百分之二十以上：

帳列應收 款項之公司	交易對象	關係	應收關係人款項餘額	週轉率(次)	逾期應收關係人款項		應收關係人款項 期後收回金額
					金額	處理方式	
東莞峻凌	香港峻凌	聯屬公司	應收帳款RMB 400,481仟元(註3)	-	-	-	RMB 185,653仟元
蘇州峻凌	香港峻凌	"	應收帳款RMB 186,456仟元(註1)	-	-	-	RMB 17,904仟元
廈門峻凌	香港峻凌	"	應收帳款RMB 172,637仟元(註3)	-	-	-	-
寧波峻凌	香港峻凌	"	應收帳款RMB 40,312仟元(註1)	-	-	-	RMB 20,511仟元
香港峻凌	台灣台表	本公司為其最終母公司	應收帳款HKD 116,260仟元(註3)	-	-	-	HKD 53,581仟元
香港峻凌	東莞峻凌	聯屬公司	應收帳款HKD 106,648仟元(註3)	-	-	-	HKD 97,347仟元
香港峻凌	廈門峻凌	"	應收帳款HKD 74,400仟元(註3)	-	-	-	-
蘇州台表	蘇州峻凌	"	應收帳款RMB 49,270仟元(註4)	-	-	-	RMB 46,947仟元
東莞峻凌	合肥峻凌	"	應收帳款RMB 20,833仟元(註5)	-	-	-	RMB 19,325仟元
台表B.V.I	台灣台表	本公司為其母公司	其他應收款USD 18,000仟元(註2)	-	-	-	-
香港峻凌	東莞峻凌	聯屬公司	其他應收款HKD 456,728仟元(註5)	-	-	-	HKD 215,360仟元
香港峻凌	廈門峻凌	"	其他應收款HKD 339,245仟元(註5)	-	-	-	HKD 81,900仟元
香港峻凌	合肥峻凌	"	其他應收款HKD 213,625仟元(註5)	-	-	-	-
寧波峻凌	重慶峻凌	"	其他應收款RMB 60,137仟元(註2)	-	-	-	RMB 6,732仟元

註1：主要係代香港峻凌加工之應收款項。

註2：係資金貸與之應收款項。

註3：主要係出售成品之應收款項。

註4：主要係出售固定資產之應收款項。

註5：主要代採購原料之應收款項。

9. 從事衍生性商品交易：本公司及轉投資公司無此情形。

(二)轉投資事業相關資訊

1.轉投資事業明細：

投資公司名稱	被投資公司名稱	所在地區	主要營業項目	原始投資金額				期末持有				被投資公司本期損益		本期認列之投資損益		備註
				幣別	本期期末	幣別	上期期末	股數	比率	幣別	帳面金額	幣別	金額	幣別	金額	
台灣表面黏著科技(股)公司	台表科技	香港	承攬業務合約服務	新台幣	42	新台幣	42	9,999	99.99	新台幣	4,314	新台幣(\$	30)	新台幣(\$	30)	子公司
台灣表面黏著科技(股)公司	B.V.I.台表	英屬維京群島	控股公司	新台幣	1,462,483	新台幣	1,462,483	48,602,500	100	新台幣	9,258,682	新台幣	1,366,253	新台幣	1,366,253	子公司
台灣表面黏著科技(股)公司	峻泓光電	台灣	LED封裝及產品製造	新台幣	300,000	新台幣	300,000	30,000,000	85.71	新台幣	145,655	新台幣(121,263)	新台幣(116,935)	子公司
台灣表面黏著科技(股)公司	百弘投資	台灣	投資公司	新台幣	100,000	新台幣	100,000	10,000,000	100	新台幣	41,528	新台幣(29,557)	新台幣(29,557)	子公司
台灣表面黏著科技(股)公司	同泰電子	台灣	軟式電路板製造、加工及買賣	新台幣	163,601	新台幣	163,601	22,072,862	35.73	新台幣	226,748	新台幣	75,799	新台幣	27,290	子公司
B.V.I.台表	峻凌國際	開曼群島	控股公司	美元	38,569	美元	38,569	1,587,355,634	73.84	新台幣	8,310,654	新台幣	1,865,055	新台幣	-	孫公司
B.V.I.台表	TSMT-USA	美國	電腦主機板及週邊設備介面卡之加工製造業務	美元	100	美元	100	100,000	100	新台幣	2,456	新台幣(33)	新台幣	-	孫公司
B.V.I.台表	高昕科技	台灣	內建數位電視接收模組及車用高速移動DVB-T接收盒之製造業務	新台幣	65,110	新台幣	65,110	6,511,004	50.43	新台幣	47,417	新台幣(8,502)	新台幣	-	孫公司

投資公司名稱	被投資公司名稱	所在地區	主要營業項目	原始投資金額				期末持有				被投資公司本期損益		本期認列之投資損益		備註
				幣別	本期期末	幣別	上期期末	股數	比率	幣別	帳面金額	幣別	金額	幣別	金額	
峻泓光電	香港峻泓	香港	控股公司	港幣	48,050	港幣	48,050	48,050,000	100	新台幣	83,078	新台幣	(94,682)	新台幣	-	孫公司
百弘投資	泰銘綠能	台灣	LED應用產品買賣	新台幣	50,000	新台幣	30,000	5,000,000	100	新台幣	2,052	新台幣	(28,885)	新台幣	-	孫公司
百弘投資	光拓光電	台灣	LED應用產品買賣	新台幣	35,000	新台幣	35,000	3,500,000	70	新台幣	24,287	新台幣	(1,039)	新台幣	-	孫公司
香港峻泓	蘇州峻泓	中國大陸	LED封裝及產品製造	美元	6,200	美元	6,200	-	100	新台幣	146,641	新台幣	(55,014)	新台幣	-	曾孫公司
高昕科技	Arkino Hitop Limited	薩摩亞	內建數位電視接收模組及車用高速移動DVB-T接收盒之製造業務	美元	200	美元	200	200,000	100	新台幣	(5,624)	新台幣	(1,550)	新台幣	-	曾孫公司
Arkino Hitop Limited	峻瀚科技	中國大陸	內建數位電視接收模組及車用高速移動DVB-T接收盒之製造業務	美元	200	美元	200	-	100	新台幣	52	新台幣	(3,726)	新台幣	-	曾孫公司
峻凌國際	峻凌B.V.I	英屬維京群島	控股公司	美元	123,169	美元	109,169	84,630,556	100	新台幣	11,215,352	新台幣	1,877,409	新台幣	-	曾孫公司

投資公司名稱	被投資公司名稱	所在地區	主要營業項目	原始投資金額				期末持有				被投資公司本期損益		本期認列之投資損益		備註
				幣別	本期期末	幣別	上期期末	股數	比率	幣別	帳面金額	幣別	金額	幣別	金額	
峻凌B.V.I	香港峻凌	香港	TFT-LCD面板及其他電子資訊產品電路板另體表面黏著購裝設計、加工、製造及買賣	美元	123,169	美元	109,169	961,495,750	100	新台幣	11,215,352	新台幣	1,877,409	新台幣	-	本公司為其最終母公司
香港峻凌	蘇州峻凌	中國大陸	電腦主機板及週邊設備介面卡之加工製造業務	港幣	193,879	港幣	193,879	-	100	新台幣	2,323,822	新台幣	322,247	新台幣	-	本公司為其最終母公司
香港峻凌	蘇州台表	中國大陸	電腦主機板及週邊設備介面卡之加工製造業務	美元	35,000	美元	35,000	-	100	新台幣	1,801,765	新台幣	146,973	新台幣	-	本公司為其最終母公司
香港峻凌	寧波峻凌	中國大陸	電腦主機板及週邊設備介面卡之加工製造業務	美元	20,000	美元	20,000	-	100	新台幣	1,652,807	新台幣	124,651	新台幣	-	本公司為其最終母公司
香港峻凌	廈門峻凌	中國大陸	電腦主機板及週邊設備介面卡之加工製造業務	美元	20,000	美元	20,000	-	100	新台幣	1,737,017	新台幣	285,597	新台幣	-	本公司為其最終母公司
香港峻凌	佛山峻凌	中國大陸	電腦主機板及週邊設備介面卡之加工製造業務	美元	2,500	美元	2,500	-	100	新台幣	93,084	新台幣	2,220	新台幣	-	本公司為其最終母公司

投資公司名稱	被投資公司名稱	所在地區	主要營業項目	原始投資金額				期末持有				被投資公司本期損益		本期認列之投資損益		備註
				幣別	本期期末	幣別	上期期末	股數	比率	幣別	帳面金額	幣別	金額	幣別	金額	
香港峻凌	廊坊峻凌	中國大陸	電腦主機板及週邊設備介面卡之加工製造業務	美元	2,000	美元	2,000	-	100	新台幣	58,574	新台幣	(90)	新台幣	-	本公司為其最終母公司
香港峻凌	成都峻凌	中國大陸	電腦主機板及週邊設備介面卡之加工製造業務	美元	7,440	美元	2,550	-	100	新台幣	219,096	新台幣	(300)	新台幣	-	本公司為其最終母公司
香港峻凌	東莞峻凌	中國大陸	電腦主機板及週邊設備介面卡之加工製造業務	美元	20,000	美元	15,000	-	100	新台幣	608,539	新台幣	41,482	新台幣	-	本公司為其最終母公司
香港峻凌	寧波永富	中國大陸	電腦主機板及週邊設備介面卡之加工製造業務	美元	5,300	美元	5,300	-	100	新台幣	316,246	新台幣	(10,313)	新台幣	-	本公司為其最終母公司

投資公司名稱	被投資公司名稱	所在地區	主要營業項目	原始投資金額				期末持有				被投資公司本期損益		本期認列之投資損益		備註
				幣別	本期期末	幣別	上期期末	股數	比率	幣別	帳面金額	幣別	金額	幣別	金額	
香港峻凌	合肥峻凌	中國大陸	電腦主機板及週邊設備介面卡之加工製造業務	美元	15,000	美元	15,000	-	100	新台幣	454,204	新台幣	6,325	新台幣	-	本公司為其最終母公司
香港峻凌	青島峻凌	中國大陸	電腦主機板及週邊設備介面卡之加工製造業務	美元	17,000	美元	17,000	-	100	新台幣	391,453	新台幣	(58,597)	新台幣	-	本公司為其最終母公司
香港峻凌	重慶峻凌	中國大陸	電腦主機板及週邊設備介面卡之加工製造業務	美元	12,000	美元	12,000	-	100	新台幣	299,257	新台幣	(21,576)	新台幣	-	本公司為其最終母公司

2. 轉投資公司重大交易事項相關資訊之揭露，請詳附註十一(一)1-9。

(三)大陸投資資訊

1. 投資大陸之來料加工廠：

截至民國 101 年 12 月 31 日止，本公司以機器設備作價之方式透過轉投資事業 TAIWAN SURFACE MOUNTING TECHNOLOGY (B.V.I.) CO. LIMITED 投資香港峻凌有限公司之金額計 USD2,900 仟元，香港峻凌有限公司於大陸廣東省東莞以來料加工方式營運，主要營業項目為經營電腦主機板、介面卡、電子通訊電路板之加工製造業務，經營期限至民國 106 年 6 月。

2. 投資大陸之轉投資公司：

大陸被投資公司名稱	主要營業項目	實收資本額	投資方式	本期期初自台灣匯出累積投資金額	本期匯出或收回投資金額		本期期末自台灣匯出累積投資金額	本公司直接或間接投資之持股比例	本期認列投資損益(註2)	期末投資帳面價值	截至本期止已匯回台灣之投資收益
					匯出	收回					
峻凌電子(蘇州)有限公司	電腦主機板及週邊設備介面卡之加工製造業務	799,152	透過轉投資第三地區現有公司再投資大陸公司(註1)	472,394	-	-	472,394	73.84	322,247	2,323,822	247,682
台表科技(蘇州)電子有限公司	電腦主機板及週邊設備介面卡之加工製造業務	1,016,400	透過轉投資第三地區現有公司再投資大陸公司(註1)	166,544	-	-	166,544	73.84	146,973	1,801,765	102,773
峻凌電子(寧波)有限公司	電腦主機板及週邊設備介面卡之加工製造業務	580,800	透過轉投資第三地區現有公司再投資大陸公司(註1)	467,980	-	-	467,980	73.84	124,651	1,652,807	38,594
峻凌電子(廈門)有限公司	電腦主機板及週邊設備介面卡之加工製造業務	580,800	透過轉投資第三地區現有公司再投資大陸公司(註1)	432,057	-	-	432,057	73.84	285,597	1,737,017	-
峻凌電子(佛山)有限公司	電腦主機板及週邊設備介面卡之加工製造業務	72,600	透過轉投資第三地區現有公司再投資大陸公司(註1)	53,346	-	-	53,346	73.84	2,220	93,084	-
峻凌電子(廊坊)有限公司	電腦主機板及週邊設備介面卡之加工製造業務	58,080	透過轉投資第三地區現有公司再投資大陸公司(註1)	42,689	-	-	42,689	73.84	(90)	58,574	-
峻凌電子(成都)有限公司	電腦主機板及週邊設備介面卡之加工製造業務	216,058	透過轉投資第三地區現有公司再投資大陸公司(註1)	54,421	104,428	-	158,849	73.84	(300)	219,096	-

大陸被投資公司名稱	主要營業項目	實收資本額	投資方式	本期期初自台灣匯出累積投資金額	本期匯出或收回投資金額		本期期末自台灣匯出累積投資金額	本公司直接或間接投資之持股比例	本期認列投資損益(註2)	期末投資帳面價值	截至本期止已匯回台灣之投資收益
					匯出	收回					
峻凌電子(東莞)有限公司	電腦主機板及週邊設備介面卡之加工製造業	580,800	透過轉投資第三地區現有公司再投資大陸公司(註1)	318,511	106,054	-	424,565	73.84	41,482	608,539	-
寧波永富貿易有限公司	電腦主機板及週邊設備介面卡之大陸內銷業務	153,912	透過轉投資第三地區現有公司再投資大陸公司(註1)	28,169	-	-	28,169	73.84	(10,313)	316,246	-
欣興同泰科技(昆山)有限公司	印刷電路板之加工製造業	2,572,944	透過轉投資第三地區現有公司再投資大陸公司	352,197	-	-	352,197	15.96	-	533,324	-
峻泓光電(蘇州)有限公司	LED封裝及產品製造	180,048	透過轉投資第三地區現有公司再投資大陸公司	160,039	-	-	160,039	85.71	(55,014)	146,641	-
峻凌電子(合肥)有限公司	電腦主機板及週邊設備介面卡之大陸內銷業務	435,600	透過轉投資第三地區現有公司再投資大陸公司(註1)	319,440	-	-	319,440	73.84	6,325	454,204	-
峻凌電子(青島)有限公司	電腦主機板及週邊設備介面卡之大陸內銷業務	493,680	透過轉投資第三地區現有公司再投資大陸公司(註1)	362,768	-	-	362,768	73.84	(58,597)	391,453	-

大陸被投資公司名稱	主要營業項目	實收資本額	投資方式	本期期初自	本期匯出或收回投資		本期期末自台灣匯出	本公司直接或	本期認列投資	期末投資帳面價值	截至本期止已匯回台
				台灣匯出累	匯	收					
峻凌電子(重慶)有限公司	電腦主機板及週邊設備介面卡之大陸內銷業務	348,480	透過轉投資第三地區現有公司再投資大陸公司(註1)	255,813	-	-	255,813	73.84	(21,576)	299,257	-
峻瀚科技(深圳)有限公司	內建數位電視接收模組及車用高速移動DVB-T接收盒之製造業務	5,808	透過轉投資第三地區現有公司再投資大陸公司	2,933	-	-	2,933	50.43	(3,726)	52	-

註 1：係以現金透過第三地區之子公司－TAIWAN SURFACE MOUNTING TECHNOLOGY (B.V.I.) CO. LIMITED，由其曾孫公司－峻凌有限公司再轉投資，上述各案業經投審會核准。

註 2：除欣興同泰科技(昆山)有限公司外其餘係依經台灣母公司簽證會計師查核之財務報表評價認列之。

公司名稱	本期期末累計自台灣匯出赴大陸地區投資金額	經濟部投審會核准投資金額	依經濟部投審會規定(註3)赴大陸地區投資限額
台灣表面黏著科技股份有限公司	3,653,000	3,728,504	-

註 3：本公司符合營運總部營運範圍，依民國 97 年 8 月 1 日新修訂「在大陸地區從事投資或技術合作許可辦法」之規定，無大陸投資金額之限制。

3. 本公司直接或間接由第三地區事業與轉投資大陸被投資公司所發生之下列重大交易事項，暨其價格、付款條件、未實現損益及其他有助於瞭解大陸投資對財務報表影響之有關資訊：

- (1) 進貨金額及百分比與相關應付款項之期末餘額及百分比：請詳附註十一(一)7. 及8. 之說明。
- (2) 銷貨金額及百分比與相關應收款項之期末餘額及百分比：請詳附註十一(一)7. 及8. 之說明。
- (3) 財產交易金額及其所產生之損益數額：無。
- (4) 票據背書、保證或提供擔保品之期末餘額及其目的：請詳附註十一(一)2. 之說明。
- (5) 資金融通之最高餘額、期末餘額、利率區間及當期利息總額：請詳附註十一(一)1. 之說明。
- (6) 其他對當期損益或財務狀況有重大影響之交易事項，如勞務之提供或收受等：

A. 本公司之聯屬公司香港峻凌，民國101年度委託蘇州峻凌、寧波峻凌及廈門峻凌代為加工生產電子資訊產品電路板所支付之加工費，分別計HKD 584,305仟元、HKD 163,901仟元及HKD 14,512仟元；此加工費係按約定價格計價，付款條件均為月結90-120天。

B. 本公司之聯屬公司香港峻凌，民國101年度代蘇州台表、廈門峻凌、合肥峻凌、東莞峻凌及青島峻凌代採購原料之金額及收取處理收入彙總如下：

交 易 對 象	代 採 購 原 料 金 額	收 取 處 理 收 入 金 額
峻凌電子(廈門)有限公司	HKD 694,345 仟元	HKD 19,068 仟元
峻凌電子(東莞)有限公司	HKD 591,856 仟元	HKD 191 仟元
峻凌電子(合肥)有限公司	HKD 90,244 仟元	HKD 485 仟元
峻凌電子(青島)有限公司	HKD 34,578 仟元	HKD 411 仟元
台表科技(蘇州)有限公司	HKD 17,410 仟元	HKD 5,917 仟元

(四) 母公司與子公司及各子公司間之業務關係及重要交易往來情形及金額

個別交易未達\$10,000以上者，不予揭露。

1. 民國101年1月1日至12月31日之交易往來情形如下：

交 易 往 來 情 形							佔合併總
編號	交易人名稱	交易往來對象	與交易人 之關係	科目	金額	交易條件	營收或總 資產之比率
0	台灣表面黏著科技(股)公司	峻凌有限公司	1	應收帳款	\$ 11,908		-
"	"	"	"	其他應收款	206,769		-
"	"	"	"	進貨	1,088,667	依雙方議定之價格計價，月結90~120天	2%
"	"	"	"	銷貨收入	16,991	"	-
"	"	"	"	應付帳款	435,627		1%
"	"	"	"	其他收入	51,614		-
"	"	Taiwan Surface Mounting Technology (B. V. I.) Co.,	"	其他應付款	522,720		2%
1	百弘投資股份有限公司	泰銘綠能股份有限公司	3	其他應收款	10,000		-
2	泰銘綠能股份有限公司	百弘投資股份有限公司	"	其他應付款	10,000		-
3	Taiwan Surface Mounting Technology (B. V. I.) Co., Limited	台灣表面黏著科技(股)公司	2	其他應收款	522,720		2%
4	高昕科技(股)公司	峻凌有限公司	3	其他應付費用	18,104	"	-
"	"	"	"	進貨	981,908	依雙方議定之價格計價，月結90~120天	2%
"	"	峻凌電子(東莞)有限公司	"	進貨	209,751	"	-
5	峻凌有限公司	台灣表面黏著科技(股)公司	2	應付帳款	218,677		-
"	"	"	"	應收帳款	435,627		1%
"	"	"	"	銷貨收入	1,088,667	依雙方議定之價格計價，月結90~120天	2%
"	"	"	"	進貨	16,991	"	-
"	"	"	"	銷貨成本	12,817	"	-
"	"	"	"	管理費用	38,797		-

交 易 往 來 情 形

編號	交易人名稱	交易往來對象	與交易人 之關係	科目	金額	交易條件	佔合併總 營收或總 資產之比率
5	峻凌有限公司	高昕科技(股)公司	3	銷貨收入	981,908	依雙方議定之價格計價,月結90~120天	2%
"	"	"	"	應收帳款	3,012		-
"	"	"	"	其他應收款	15,092		-
"	"	峻凌電子(蘇州)有限公司	"	加工費用	2,205,635	依雙方議定之價格計價,月結90~120天	5%
"	"	"	"	應付帳款	869,090		3%
"	"	"	"	其他應收款	11,759		-
"	"	"	"	應收帳款	139,427		-
"	"	台表科技(蘇州)電子有限公司	"	其他應收款	11,753		-
"	"	峻凌電子(寧波)有限公司	"	應付帳款	187,900		-
"	"	"	"	加工費用	627,397	依雙方議定之價格計價,月結90~120天	1%
"	"	峻凌電子(廈門)有限公司	"	銷貨收入	14,372	"	-
"	"	"	"	加工費用	2,355,230	"	5%
"	"	"	"	應收帳款	278,778		-
"	"	"	"	其他應收款	1,271,150		4%
"	"	"	"	應付帳款	804,677		3%
"	"	寧波永富貿易有限公司	"	進貨	36,014	依雙方議定之價格計價,月結90~120天	-
"	"	峻凌電子(東莞)有限公司	"	進貨	2,197,289	"	5%
"	"	"	"	應收帳款	399,609		1%
"	"	"	"	其他應收款	1,711,361		5%
"	"	"	"	應付帳款	1,866,680		6%
"	"	峻凌電子(合肥)有限公司	"	其他應收款	800,454		3%
"	"	峻凌電子(青島)有限公司	"	其他應收款	180,020		-
"	"	峻凌電子(重慶)有限公司	"	其他應收款	41,810		-
6	峻凌電子(蘇州)有限公司	峻凌有限公司	"	應收帳款	869,090		3%
"	"	"	"	其他應付款	141,847		-
"	"	"	"	應付帳款	9,339		-
"	"	"	"	加工收入	2,200,216	依雙方議定之價格計價,月結90~120天	5%
"	"	"	"	銷貨收入	5,419	"	-

交 易 往 來 情 形							
編號	交易人名稱	交易往來對象	與交易人 之關係	科目	金額	交易條件	佔合併總 營收或總 資產之比率
6	峻凌電子(蘇州)有限公司	台表科技(蘇州)電子有限公司	3	進貨	110,180	"	-
"	"	"	"	其他應付款	229,654		-
"	"	"	"	加工費用	43,445	依雙方議定之價格計價，月結90~120天	-
"	"	"	"	其他損失	54,384		-
"	"	峻凌電子(寧波)有限公司	"	應付費用	44,669		-
7	台表科技(蘇州)電子有限公司	峻凌有限公司	"	應付帳款	11,753		-
"	"	峻凌電子(蘇州)有限公司	"	加工收入	100,834	依雙方議定之價格計價，月結90~120天	-
"	"	"	"	銷貨收入	9,346	"	-
"	"	"	"	其他收入	97,829		-
"	"	"	"	其他應收款	229,654		-
"	"	寧波永富貿易有限公司	"	銷貨收入	30,834	依雙方議定之價格計價，月結90~120天	-
"	"	"	"	其他應收款	10,737		-
"	"	峻泓光電(蘇州)有限公司	"	其他收入	10,218		-
8	峻凌電子(寧波)有限公司	峻凌有限公司	"	應收帳款	187,900		-
"	"	"	"	銷貨收入	627,397	依雙方議定之價格計價，月結90~120天	1%
"	"	峻凌電子(重慶)有限公司	"	其他應收款	279,665		-
"	"	峻凌電子(蘇州)有限公司	"	應收帳款	44,669		-
"	"	峻凌電子(廈門)有限公司	"	應收帳款	36,463		-
"	"	峻凌電子(東莞)有限公司	"	應收帳款	39,852		-
"	"	峻凌電子(合肥)有限公司	"	應收帳款	38,646		-
9	峻凌電子(廈門)有限公司	峻凌有限公司	"	應收帳款	804,677		3%
"	"	"	"	應付帳款	1,534,005		5%
"	"	"	"	其他應付款	15,923		-
"	"	"	"	銷貨收入	2,300,861	依雙方議定之價格計價，月結90~120天	5%
"	"	"	"	加工收入	54,369	"	-
"	"	"	"	進貨	14,372	"	-
"	"	峻凌電子(東莞)有限公司	"	其他應收款	16,314		-
"	"	峻凌電子(寧波)有限公司	"	應付帳款	36,463		-

交 易 往 來 情 形

編號	交易人名稱	交易往來對象	與交易人 之關係	科目	金額	交易條件	佔合併總 營收或總 資產之比率
10	寧波永富貿易有限公司	峻凌有限公司	3	銷貨收入	36,014	依雙方議定之價格計價，月結90~120天	-
"	"	台表科技(蘇州)電子有限公司	"	應付帳款	10,737		-
"	"	"	"	銷貨成本	30,834	依雙方議定之價格計價，月結90~120天	-
"	"	峻凌電子(東莞)有限公司	"	應收帳款	55,378		-
11	峻凌電子(東莞)有限公司	峻凌有限公司	"	銷貨收入	2,197,289	依雙方議定之價格計價，月結90~120天	4%
"	"	"	"	應收帳款	1,866,680		6%
"	"	"	"	應付帳款	2,110,970		7%
"	"	峻凌電子(廈門)有限公司	"	其他應付款	16,314		-
"	"	寧波永富貿易有限公司	"	其他應付款	55,378		-
"	"	峻凌電子(合肥)有限公司	"	銷貨收入	97,594	"	
"	"	"	"	應收帳款	97,105		
"	"	峻凌電子(寧波)有限公司	"	其他應付款	39,852		
"	"	高昕科技(股)公司	"	銷貨收入	209,751	依雙方議定之價格計價，月結90~120天	-
12	峻凌電子(合肥)有限公司	峻凌有限公司	"	應付帳款	800,454		2%
"	"	峻凌電子(青島)有限公司	"	銷貨收入	52,480	依雙方議定之價格計價，月結90~120天	-
"	"	"	"	銷貨成本	51,027	"	-
"	"	"	"	應付帳款	23,849		-
"	"	"	"	應付費用	5,450		-
"	"	峻凌電子(東莞)有限公司	"	銷貨成本	97,594	依雙方議定之價格計價，月結90~120天	-
"	"	"	"	應付帳款	97,105		-
"	"	峻凌電子(重慶)有限公司	"	銷貨收入	79,481	依雙方議定之價格計價，月結90~120天	-
"	"	"	"	銷貨成本	71,082	"	-
"	"	"	"	應收帳款	75,766		-
"	"	"	"	應付帳款	67,633		-
"	"	峻凌電子(寧波)有限公司	"	其他應付款	38,646		-
13	峻凌電子(青島)有限公司	峻凌有限公司	"	應付帳款	180,020		-
"	"	峻凌電子(合肥)有限公司	"	銷貨收入	46,386	依雙方議定之價格計價，月結90~120天	-
"	"	"	"	加工收入	4,641	"	-
"	"	"	"	銷貨成本	52,480	"	-
"	"	"	"	應收帳款	29,299		-

交 易 往 來 情 形							
編號	交易人名稱	交易往來對象	與交易人 之關係	科目	金額	交易條件	佔合併總 營收或總 資產之比率
13	峻凌電子(青島)有限公司	峻凌電子(重慶)有限公司	3	銷貨收入	16,102	依雙方議定之價格計價,月結90~120天	-
"	"	"	"	銷貨成本	43,650	"	-
"	"	"	"	應收帳款	12,259		-
14	峻凌電子(重慶)有限公司	峻凌有限公司	"	應付帳款	33,095		-
"	"	"	"	其他應付款	8,715		-
"	"	峻凌電子(青島)有限公司	"	銷貨成本	16,102	依雙方議定之價格計價,月結90~120天	-
"	"	"	"	銷貨收入	43,650	"	-
"	"	"	"	應付帳款	12,259		-
"	"	峻凌電子(合肥)有限公司	"	銷貨收入	69,978	依雙方議定之價格計價,月結90~120天	-
"	"	"	"	加工收入	1,104	"	-
"	"	"	"	應收帳款	67,633		-
"	"	"	"	應付帳款	75,766		-
"	"	"	"	銷貨成本	79,481	依雙方議定之價格計價,月結90~120天	-
"	"	峻凌電子(寧波)有限公司	"	長期借款	279,665		-
15	峻泓光電(香港)有限公司	峻泓光電(蘇州)有限公司	"	銷貨成本	52,676	依雙方議定之價格計價,月結90~120天	-
"	"	"	"	應收帳款	1,283		-
"	"	"	"	其他應收款	60,653		-
16	峻泓光電(蘇州)有限公司	峻泓光電(香港)有限公司	"	銷貨收入	52,676	依雙方議定之價格計價,月結90~120天	-
"	"	"	"	應付帳款	26,666		-
"	"	"	"	其他應付款	35,270		-
"	"	台表科技(蘇州)電子有限公司	"	銷貨成本	344	依雙方議定之價格計價,月結90~120天	-
"	"	"	"	其他支出	9,874		-

2. 民國100年1月1日至12月31日之交易往來情形如下：

交 易 往 來 情 形							佔合併總
編號	交易人名稱	交易往來對象	與交易人 之關係	科目	金額	交易條件	營收或總 資產之比率
0	台灣表面黏著科技(股)公司	峻凌有限公司	1	應收帳款	\$ 3,637		-
"	"	"	"	其他應收款	116,738		-
"	"	"	"	銷貨成本	1,090,966	依雙方議定之價格計價，月結90~120天	2%
"	"	"	"	銷貨收入	91,568	"	-
"	"	"	"	應付帳款	375,287		1%
"	"	"	"	其他收入	33,176	依雙方議定之價格計價，月結90~120天	-
"	"	高昕科技(股)公司	"	銷貨收入	139,124	"	-
"	"	"	"	其他收入	582	"	-
"	"	峻泓光電股份有限公司	"	銷貨成本	2,303	"	-
"	"	"	"	其他收入	547	"	-
"	"	光拓光電股份有限公司	"	其他應付費用	993		-
"	"	"	"	銷貨收入	1,003	依雙方議定之價格計價，月結90~120天	-
"	"	"	"	銷貨成本	1,944	"	-
"	"	Taiwan Surface Mounting Technology (B. V. I.) Co., Limited	"	其他應付款	302,750		-
1	峻泓光電股份有限公司	台灣表面黏著科技(股)公司	2	管理費用	547		-
"	"	"	"	銷貨收入	2,303	依雙方議定之價格計價，月結90~120天	-
"	"	峻泓光電(香港)有限公司	3	其他應收款	28,388		-
2	光拓光電股份有限公司	台灣表面黏著科技(股)公司	2	應收帳款	993		-
"	"	"	"	銷貨收入	1,003	依雙方議定之價格計價，月結90~120天	-
3	Taiwan Surface Mounting Technology (B. V. I.) Co., Limited	"	"	其他應收款	302,750		-

交 易 往 來 情 形

編號	交易人名稱	交易往來對象	與交易人 之關係	科目	金額	交易條件	佔合併總 營收或總 資產之比率
4	高昕科技(股)公司	台灣表面黏著科技(股)公司	"	進貨	139,124	依雙方議定之價格計價,月結90~120天	-
"	"	"	"	管理費用	582		-
"	"	峻凌有限公司	3	其他應付費用	209,911	"	-
"	"	"	"	銷貨成本	872,565	依雙方議定之價格計價,月結90~120天	-
"	"	"	"	銷貨收入	10,288	"	-
5	峻凌有限公司	台灣表面黏著科技(股)公司	2	應付帳款	90,556		-
"	"	"	"	應收帳款	375,287		1%
"	"	"	"	銷貨收入	1,090,966	依雙方議定之價格計價,月結90~120天	2%
"	"	"	"	進貨	91,568	以客戶訂單計價出售,月結90~120天	-
"	"	"	"	銷貨成本	13,679		-
"	"	"	"	研發費用	19,497		-
"	"	高昕科技(股)公司	3	銷貨收入	872,565	依雙方議定之價格計價,月結90~120天	2%
"	"	"	"	銷貨成本	10,288	"	-
"	"	"	"	應收帳款	209,911		-
"	"	峻凌電子(蘇州)有限公司	"	銷貨成本	1,992,908	依雙方議定之價格計價,月結90~120天	-
"	"	"	"	應付帳款	653,913		2%
6	峻凌有限公司	峻凌電子(蘇州)有限公司	"	應付費用	130,582		-
"	"	"	"	應付帳款	25,352		-
"	"	"	"	其他應付款	24,105		-
"	"	台表科技(蘇州)電子有限公司	"	應付帳款	23,292		-
"	"	峻凌電子(寧波)有限公司	"	應付帳款	259,718		1%
"	"	"	"	銷貨成本	872,236	依雙方議定之價格計價,月結90~120天	2%
"	"	峻凌電子(廈門)有限公司	"	銷貨成本	2,792,290	"	6%

交 易 往 來 情 形

編號	交易人名稱	交易往來對象	與交易人 之關係	科目	金額	交易條件	佔合併總 營收或總 資產之比率
6	峻凌有限公司	峻凌電子(廈門)有限公司	3	應收帳款	11,929		-
"	"	"	"	其他應收款	466,243		2%
"	"	"	"	應付帳款	795,021		3%
"	"	"	"	應付費用	412		-
"	"	寧波永富貿易有限公司	"	銷貨成本	12,901	依雙方議定之價格計價，月結90~120天	-
"	"	"	"	其他應收款	560		-
"	"	"	"	應付帳款	4,465		-
"	"	"	"	應付費用	292		-
"	"	峻凌電子(東莞)有限公司	"	其他應收款	62,633		-
"	"	"	"	應付費用	1,879		-
"	"	峻凌電子(合肥)有限公司	"	銷貨收入	12,098	依雙方議定之價格計價，月結90~120天	-
"	"	"	"	應收帳款	6,700		-
"	"	"	"	其他應收款	728,122		2%
"	"	"	"	應付帳款	1,482		-
"	"	峻凌電子(青島)有限公司	"	銷貨收入	1,661	依雙方議定之價格計價，月結90~120天	-
"	"	"	"	應收帳款	2,933		-
"	"	"	"	其他應收款	531,823		2%
"	"	峻凌電子(重慶)有限公司	"	其他應收款	12,025		-
7	峻凌電子(蘇州)有限公司	峻凌有限公司	"	應收帳款	816,603		3%
"	"	"	"	其他應收款	61,138		-
"	"	"	"	銷貨收入	1,992,908	依雙方議定之價格計價，月結90~120天	4%
"	"	台表科技(蘇州)電子有限公司	"	銷貨成本	68,510	"	-
"	"	"	"	應付帳款	169		-
"	"	"	"	應付費用	152,880		-
"	"	"	"	銷貨成本	68,510	依雙方議定之價格計價，月結90~120天	-
"	"	寧波永富貿易有限公司	"	應付帳款	154		-
"	"	峻凌電子(合肥)有限公司	"	銷貨成本	6,856	依雙方議定之價格計價，月結90~120天	-
"	"	"	"	其他應付費用	3,002		-
"	"	峻凌電子(青島)有限公司	"	其他應付費用	686		-

交 易 往 來 情 形

編號	交易人名稱	交易往來對象	與交易人 之關係	科目	金額	交易條件	佔合併總 營收或總 資產之比率
8	台表科技(蘇州)電子有限公司	峻凌有限公司	3	應收帳款	263		-
"	"	"	"	應付帳款	23,029		-
"	"	峻凌電子(蘇州)有限公司	"	銷貨收入	68,510	依雙方議定之價格計價,月結90~120天	-
"	"	"	"	應收帳款	145,129		-
"	"	"	"	其他應收款	7,920		-
8	台表科技(蘇州)電子有限公司	寧波永富貿易有限公司	"	應收帳款	4,539		-
"	"	"	"	其他應收款	3,473		-
"	"	峻凌電子(青島)有限公司	"	應付帳款	872		-
9	峻凌電子(寧波)有限公司	峻凌有限公司	"	應收帳款	259,718		1%
"	"	"	"	銷貨收入	872,236	依雙方議定之價格計價,月結90~120天	3%
"	"	寧波永富貿易有限公司	"	應收帳款	1,103		-
10	峻凌電子(廈門)有限公司	峻凌有限公司	"	應收帳款	806,950		3%
"	"	"	"	應付帳款	466,243		2%
"	"	"	"	銷貨收入	2,792,290	依雙方議定之價格計價,月結90~120天	6%
"	"	寧波永富貿易有限公司	"	應付帳款	909		-
"	"	峻凌電子(東莞)有限公司	"	其他應收款	16,838		-
"	"	峻凌電子(合肥)有限公司	"	其他應收款	1,614		-
"	"	"	"	其他應付款	1,878		-
"	"	峻凌電子(青島)有限公司	"	應收帳款	736		-
"	"	"	"	其他應付款	576		-
11	寧波永富貿易有限公司	峻凌有限公司	"	銷貨收入	12,901		-
"	"	"	"	應收帳款	4,197	依雙方議定之價格計價,月結90~120天	-
"	"	峻凌電子(蘇州)有限公司	"	應收帳款	154		-
"	"	台表科技(蘇州)電子有限公司	"	應付帳款	8,012		-
"	"	峻凌電子(寧波)有限公司	"	應付帳款	1,103		-
"	"	峻凌電子(廈門)有限公司	"	應收帳款	909		-
"	"	峻凌電子(東莞)有限公司	"	應收帳款	48,109		-
"	"	"	"	銷貨收入	65,518		-
"	"	峻凌電子(合肥)有限公司	"	其他應收款	81,103		-

交 易 往 來 情 形

編號	交易人名稱	交易往來對象	與交易人 之關係	科目	金額	交易條件	佔合併總 營收或總 資產之比率
12	峻凌電子(東莞)有限公司	峻凌有限公司	3	應收帳款	1,879		-
"	"	"	"	應付帳款	50,799		-
"	"	"	"	其他應付款	14,267		-
"	"	峻凌電子(廈門)有限公司	"	其他應付款	16,838		-
"	"	寧波永富貿易有限公司	"	其他應付款	81,103		-
"	"	"	"	銷貨收入	65,518	依雙方議定之價格計價,月結90~120天	-
13	峻凌電子(合肥)有限公司	峻凌有限公司	"	銷貨收入	12,098	"	-
"	"	"	"	應收帳款	1,482		-
"	"	"	"	應付帳款	605,630		2%
"	"	"	"	其他應付款	30,390		-
"	"	"	"	長期借款	91,623		-
"	"	峻凌電子(蘇州)有限公司	"	銷貨收入	6,856	依雙方議定之價格計價,月結90~120天	-
"	"	"	"	其他應收款	3,002		-
13	峻凌電子(合肥)有限公司	峻凌電子(青島)有限公司	"	銷貨收入	73,642	依雙方議定之價格計價,月結90~120天	-
"	"	"	"	銷貨成本	46,974	"	-
"	"	"	"	應收帳款	30,217		-
"	"	"	"	其他應收款	686		-
"	"	"	"	應付帳款	30,609		-
"	"	峻凌電子(廈門)有限公司	"	應收帳款	1,878		-
"	"	"	"	其他應付款	1,614		-
"	"	寧波永富貿易有限公司	"	長期借款	48,109		-
"	"	"	"	應付帳款	2,632		-
14	峻凌電子(青島)有限公司	峻凌有限公司	"	銷貨收入	1,661	依雙方議定之價格計價,月結90~120天	-
"	"	"	"	其他應付款	145,040		-
"	"	"	"	應付帳款	299,903		1%
"	"	"	"	長期借款	90,939		-
"	"	台表科技(蘇州)電子有限公司	"	應收帳款	872		-

交 易 往 來 情 形

編號	交易人名稱	交易往來對象	與交易人 之關係	科目	金額	交易條件	佔合併總 營收或總 資產之比率
14	峻凌電子(青島)有限公司	峻凌電子(廈門)有限公司	3	其他應收款	576		-
"	"	"	"	應付帳款	736		-
"	"	峻凌電子(合肥)有限公司	"	銷貨收入	46,974	依雙方議定之價格計價,月結90~120天	-
"	"	"	"	銷貨成本	73,642	"	-
"	"	"	"	應收帳款	30,609		-
"	"	"	"	應付帳款	30,217		-
"	"	峻凌電子(重慶)有限公司	"	銷貨收入	8,201	依雙方議定之價格計價,月結90~120天	-
"	"	"	"	應收帳款	4,670		-
"	"	"	"	應付帳款	777		-
15	峻凌電子(重慶)有限公司	峻凌有限公司	"	應付帳款	12,038		-
"	"	"	"	應付帳款	13,812		-
"	"	峻凌電子(青島)有限公司	"	銷貨成本	8,201	依雙方議定之價格計價,月結90~120天	-
"	"	"	"	應收帳款	777		-
"	"	"	"	應付帳款	4,670		-
"	"	峻凌電子(合肥)有限公司	"	銷貨成本	44,063	依雙方議定之價格計價,月結90~120天	-
16	峻泓光電(香港)有限公司	峻泓光電股份有限公司	"	應付費用	28,388		-
"	"	峻泓光電(蘇州)有限公司	"	銷貨成本	105,205	依雙方議定之價格計價,月結90~120天	-
"	"	"	"	應收帳款	2,182		-
"	"	"	"	其他應收款	60,150		-
17	峻泓光電(蘇州)有限公司	峻泓光電(香港)有限公司	"	銷貨收入	105,205	依雙方議定之價格計價,月結90~120天	-
"	"	"	"	應付帳款	37,399		-
"	"	"	"	其他應付款	24,933		-

十二、營運部門資訊

(一) 一般性資訊

本公司及合併子公司僅經營單一產業，且本公司董事會係以集團整體評估績效及分配資源，經辨認本公司為單一應報導部門。

(二) 部門資訊之衡量

本公司營運部門之會計政策與合併財務報表附註二所述之重要會計政策之彙總說明相同。本公司營運決策者依據營業淨利評估各營運部門之績效。

(三) 部門損益、資產與負債之資訊

提供予主要營運決策者之應報導部門資訊如下：

	民國101年度		民國100年度	
外部收入	\$	49,834,870	\$	46,419,399
部門損益	\$	2,068,530	\$	2,716,756

(四) 部門損益、資產與負債之調節資訊

本公司向主營運決策者呈報之部門營業淨利與損益表收入費用等採用一致之衡量方式。本公司並未提供營運決策者總資產金額及總負債金額進行經營決策。應報導營運部門損益與繼續營業單位稅前淨利調節如下：

	民國101年度		民國100年度	
應報導營運部門損益合計數	\$	2,068,530	\$	2,716,756
未分配金額：				
非營業收支淨額		71,026		57,152
繼續營業單位稅前淨利	\$	2,139,556	\$	2,773,908

(五) 產品別及勞務別之資訊

本公司及合併子公司為 TFT-LCD 面板及其他電子資訊產品電路板另體表面黏著構裝設計、加工、製造及買賣，係屬單一產品別。

(六) 地區別資訊

本公司及合併子公司民國 100 年及 99 年度地區別資訊之明細如下：

地	區	民國101年度		民國100年度	
		收入	非流動資產	收入	非流動資產
中	國	\$ 44,600,820	\$ 6,367,208	\$ 41,356,548	\$ 6,022,506
台	灣	3,971,237	1,165,614	4,008,848	1,101,627
歐	洲	1,218,605	-	1,048,748	-
美	國	44,208	-	5,255	-
其	他	-	-	-	-
		<u>\$ 49,834,870</u>	<u>\$ 7,532,822</u>	<u>\$ 46,419,399</u>	<u>\$ 7,124,133</u>

(七)重要客戶資訊

本公司及合併子公司民國 101 年及 100 年度重要客戶資訊如下：

	民國101年度		民國100年度	
	收入	比率	收入	比率
庚	\$ 9,851,818	20%	\$ 9,656,969	21%
甲	8,662,128	17%	8,292,210	18%
壬	8,574,847	17%	7,079,183	15%

十三、採用 IFRSs 相關事項

依金融監督管理委員會（以下簡稱金管會）規定，股票於證券交易所上市或於證券商營業處所買賣之公開發行股票公司，應自民國 102 年會計年度開始日起，依金管會認可之國際財務報導準則、國際會計準則、解釋及解釋公告（IFRSs）編製財務報告。

本公司依前行政院金融監督管理委員會民國 99 年 2 月 2 日金管證審字第 0990004943 號函規定，採用 IFRSs 前應事先揭露資訊如下：

(一)本公司業已成立專案小組，並訂定採用 IFRSs 之轉換計畫，該計畫係由本公司總經理統籌負責，該計畫之重要內容及目前執行情形說明如下：

轉換計畫之工作項目	轉換計畫之執行情形
1. 成立專案小組	已完成
2. 訂定採用 IFRSs 轉換計畫	已完成
3. 完成現行會計政策與 IFRSs 差異之辨認	已完成
4. 完成 IFRSs 合併個體之辨認	已完成
5. 完成 IFRS 1「首次採用國際會計準則」各項豁免及選擇對公司影響之評估	已完成
6. 完成資訊系統應做調整之評估	已完成
7. 完成內部控制應做調整之評估	已完成
8. 決定 IFRSs 會計政策	已完成
9. 決定所選用 IFRS 1「首次採用國際會計準則」之各項豁免及選擇	已完成
10. 完成編製 IFRSs 開帳日財務狀況表	已完成
11. 完成 IFRSs 101 年比較財務資訊之編製	已完成
12. 完成相關內部控制(含財務報導流程及相關資訊系統)之調整	已完成

(二)目前會計政策與未來依 IFRSs 及「證券發行人財務報告編製準則」編製財務報告所使用之會計政策二者間可能產生之重大差異及影響說明：

本公司係以金管會目前已認可之 IFRSs 及預計於民國 102 年適用之「證券發行人財務報告編製準則」作為會計政策重大差異評估之依據，惟本公司目前之評估結果，可能受未來金管會認可之國際財務報導準則、國際會計準則、解釋及解釋公告之新發布或修訂及「證券發行人財務報告編製準則」之修訂影響，而與未來採用 IFRSs 所產生之會計政策實際差異有所不同。

本公司及子公司評估現行會計政策與未來依 IFRSs 與「證券發行人財務報告編製準則」編製財務報表所採用之會計政策二者間可能產生之重大差異，並考量本公司及子公司依國際財務報導準則第 1 號「首次採用國際財務報導準則」所選擇之豁免項目（請詳附註十三（三））之影響如下：

1. 民國 101 年 1 月 1 日資產負債重大差異項目調節表

	我國會計準則	影響金額	IFRSs	說明
遞延所得稅資產-流動	\$ 9,348	(\$ 9,348)	\$ -	(8)
以成本衡量之金融資產	367,173	(367,173)	-	(1)
備供出售金融資產	-	490,173	-	(1)
未完工程及預付設備款	293,645	(93,279)	200,366	(6)
其他無形資產	224,446	(224,446)	-	(7)
遞延所得稅資產	-	15,284	15,284	(2)(3) (8)
其他非流動資產-預付設備款	-	93,279	93,279	(6)
長期預付租金	-	224,446	224,446	(7)
其他資產-其他	-	5,878	5,878	(3)
其他	29,883,137	-	29,883,137	
資產總計	<u>\$30,777,749</u>	<u>\$ 134,814</u>	<u>\$30,422,390</u>	
應付費用	\$ 726,429	\$ 19,286	\$ 745,715	(2)
應計退休金負債	6,015	21,951	27,966	(3)
遞延所得稅負債	1,339,303	1,753	1,341,056	(3)
其他	16,753,760	-	16,753,760	
負債總計	<u>18,825,507</u>	<u>42,990</u>	<u>18,868,497</u>	
資本公積-長期投資	417,597	(417,597)	-	(4)
保留盈餘	4,058,839	71,543	4,130,382	(2)(3) (4)(5)
備供出售金融資產未實現損益	-	123,000	123,000	(1)
累積換算調整數	(315,008)	315,008	-	(5)
少數股權	2,920,841	(130)	2,920,711	(2)(3)
其他	4,869,973	-	4,869,973	
股東權益總計	<u>11,952,242</u>	<u>91,824</u>	<u>12,044,066</u>	
負債及股東權益總計	<u>\$30,777,749</u>	<u>\$ 134,814</u>	<u>\$30,912,563</u>	

調節原因說明：

- (1)本公司及子公司所持有之未上市櫃及興櫃股票依民國 100 年 7 月 7 日修正前「證券發行人財務報告編製準則」規定，係以成本衡量並帳列「以成本衡量之金融資產」。惟依國際會計準則第 39 號「金融工具：認列與衡量」規定，權益工具無活絡市場但其公允價值能可靠衡量時（意即該權益工具之合理公允價值估計數區間之變異性並非重大，或於區間內各種估計數之機率能合理評估，並用以估計公允價值），應以公允價值衡量。本公司及子公司因此於轉換日依民國 100 年 12 月 22 日修正之「證券發行人財務報告編製準則」規定，將「以成本衡量之金融資產」指定為「備供出售之金融資產」，本

公司及子公司因此於轉換日調減「以成本衡量之金融資產」\$367,173及調增「備供出售金融資產」\$490,173。並按該日公允價值與原帳面金額之差異調增「備供出售金融資產未實現損益」\$123,000。

(2)我國現行會計準則對於累積未休假獎金之認列並無明文規定，本公司及子公司係於實際支付時認列相關費用。惟依國際會計準則第19號「員工福利」規定，應於報導期間結束日估列已累積未使用之累積未休假獎金費用。本公司及子公司因此於轉換日調增「應付費用」\$19,286、調增「遞延所得稅資產」\$1,451、調減「少數股權」\$3,184，並調減「保留盈餘」\$14,651。

(3)退休金

(a)退休金精算採用之折現率，係依我國財務會計準則公報第18號第23段規定應參酌之因素訂定。惟依國際會計準則第19號「員工福利」規定，折現率之採用係參考報導期間結束日之政府公債之市場殖利率。

(b)依本公司及子公司會計政策規定，未認列過渡性淨給付義務係按預期可獲得退休金給付在職員工之平均剩餘服務年限，採直線法攤銷。惟本公司及子公司係屬首次適用國際財務報導準則，不適用國際會計準則第19號「員工福利」之過渡性規定，故無未認列過渡性負債之產生。

(c)本公司及子公司選擇於轉換日將與員工福利計畫有關之全部累計精算損益一次認列於保留盈餘。本公司及子公司因此於轉換日依據退休金精算報告調增「應計退休金負債」\$21,951，調增「其他資產-其他」\$5,878，調增「遞延所得稅資產」\$3,994，調增「遞延所得稅負債」\$1,262及調增「少數股權」\$3,054，並調減「保留盈餘」\$16,395。

(4)我國現行會計準則對於關聯企業增發新股時，投資公司未按持股比例認購致持股比例下降者，除依我國現行會計準則規定將對關聯企業股權淨值增減數調整資本公積及採用權益法之投資外；依國際財務報導準則規定，將先前已認列於其他綜合損益之利益或損失重分類至損益。本公司及子公司因此於轉換日調減「資本公積-長期股權投資」\$417,597及調增「保留盈餘」\$417,597。

(5)本公司及子公司選擇於轉換日將國外營運機構所產生之累積換算差異數認列為零，俟後產生之兌換差額則依國際會計準則第21號「匯率變動之影響」之規定處理。本公司及子公司因此於轉換日調整貸記「累積換算調整數」\$315,008，並調減「保留盈餘」\$315,008。

- (6)本公司及子公司因購置固定資產而預付之款項，依我國證券發行人財務報告編製準則係表達為固定資產。惟依國際財務報導準則規定，將「預付設備款」依其性質重分類為「其他非流動資產-預付設備款」，本公司及子公司因此於轉換日調減「預付設備款」\$93,279，並調增「其他非流動資產-預付設備款」\$93,279。
- (7)本公司及子公司為取得土地使用權而支付之權利金，依我國現行會計準則表達於無形資產；本公司及子公司依據國際會計準則第17號「租賃」之規定，將「土地使用權」重分類至「長期預付租金」，本公司及子公司因此於轉換日調減「其他無形資產」\$224,446，並調增「長期預付租金」\$224,446。
- (8)依我國現行會計準則規定，遞延所得稅資產係依其相關資產之分類，而劃分為流動或非流動項目，對於遞延所得稅資產未能歸屬至財務報表所列之資產者，則按預期該遞延所得稅資產清償或實現之期間長短劃分為流動或非流動項目。惟依國際會計準則第1號「財務報表之表達」規定，企業不得將遞延所得稅資產分類為流動資產。而依IAS12.74(a)及75段之規定，企業在有法定執行權將當期所得稅資產及當期所得稅負債互抵時，始應將遞延所得稅資產及遞延所得稅負債互抵。惟依我國現行稅制，當期所得稅資產及當期所得稅負債不具有得予以互抵之法定執行權。本公司及子公司因此於轉換日調減「遞延所得稅資產-流動」\$9,348，並調增「遞延所得稅資產」\$9,839及「遞延所得稅負債」\$491。

2. 民國 101 年 12 月 31 日資產負債重大差異項目調節表

	我國會計準則	影響金額	IFRSs	說明
遞延所得稅資產-流動	\$ 43,861	(\$ 43,861)	\$ -	(8)
以成本衡量之金融資產	352,598	(352,598)	-	(1)
備供出售金融資產	-	475,530	475,530	(1)
未完工程及預付設備款	907,354	(88,502)	818,852	(6)
其他無形資產	220,690	(220,690)	-	(7)
遞延所得稅資產	-	49,457	49,457	(2)(3) (8)
其他非流動資產-預付設備款	-	88,502	88,502	(6)
長期預付租金	-	220,690	220,690	(7)
其他資產-其他	-	1,194	1,194	(3)
其他	30,307,549	-	30,307,549	
資產總計	<u>\$31,832,052</u>	<u>\$ 129,722</u>	<u>\$31,961,774</u>	
應付費用	\$ 749,000	\$ 23,757	\$ 772,757	(2)
應計退休金負債	6,214	30,906	37,120	(3)
遞延所得稅負債	1,358,390	1,403	1,359,793	(3)
其他	17,462,400	-	17,462,400	
負債總計	<u>19,576,004</u>	<u>56,066</u>	<u>19,632,070</u>	
資本公積-長期投資	417,597	(417,597)	-	(4)
保留盈餘	3,038,259	56,501	3,094,760	(2)(3) (4)(5)
備供出售金融資產未實現損益	-	128,430	128,430	(1)
累積換算調整數	(693,250)	309,510	(383,740)	(1)(5)
少數股權	3,013,951	(3,188)	3,010,763	(2)(3)
其他	6,479,491	-	6,479,491	
股東權益總計	<u>12,256,048</u>	<u>73,656</u>	<u>12,329,704</u>	
負債及股東權益總計	<u>\$31,832,052</u>	<u>\$ 129,722</u>	<u>\$31,961,774</u>	

3. 民國 101 年度損益重大差異項目調節表

	我國會計準則	影響金額	IFRSs	說明
營業收入	\$49,834,870	\$ -	\$49,834,870	
營業成本	(46,253,057)	-	(46,253,057)	
營業毛利	3,581,813	-	3,581,813	
營業費用	(1,513,283)	(3,644)	(1,516,927)	(2)(3)
營業淨利	2,068,530	(3,644)	2,064,886	
營業外收入及利益	261,783	-	261,783	
營業外費用及損失	(190,757)	-	(190,757)	
稅前淨利	2,139,556	(3,644)	2,135,912	
所得稅費用	(625,319)	10	(625,309)	(2)(3)
稅後淨利	\$ 1,514,237	(\$ 3,634)	\$ 1,510,603	

調整原因說明：

- (1) 本公司及子公司所持有之未上市櫃及興櫃股票依民國 100 年 7 月 7 日修正前「證券發行人財務報告編製準則」規定，係以成本衡量並帳列「以成本衡量之金融資產」。惟依國際會計準則第 39 號「金融工具：認列與衡量」規定，權益工具無活絡市場但其公允價值能可靠衡量時（意即該權益工具之合理公允價值估計數區間之變異性並非重大，或於區間內各種估計數之機率能合理評估，並用以估計公允價值），應以公允價值衡量。本公司及子公司因此於民國 101 年 12 月 31 日依民國 100 年 12 月 22 日修正之「證券發行人財務報告編製準則」規定，將「以成本衡量之金融資產」指定為「備供出售之金融資產」，本公司及子公司因此於民國 101 年 12 月 31 日調減「以成本衡量之金融資產」\$352,598，調增「備供出售金融資產」\$475,530，調減「累積換算調整數」\$5,498 及調增「備供出售金融資產未實現損益」\$128,430。另於民國 101 年度損益表按該日公允價值與原帳面金額之差異調增「其他綜合損益-備供出售金融資產未實現損益」\$5,430 及調減「其他綜合損益-國外營運機構財務報表換算之兌換差額」\$5,498。
- (2) 我國現行會計準則對於累積未休假獎金之認列並無明文規定，本公司及子公司係於實際支付時認列相關費用。惟依國際會計準則第 19 號「員工福利」規定，應於報導期間結束日估列已累積未使用之累積未休假獎金費用。本公司及子公司因此於民國 101 年 12 月 31 日調增「應付費用」\$23,757、調增「遞延所得稅資產」\$1,602、調減「少數股權」\$4,052、及調減「保留盈餘」\$18,103。另於民國 101 年度損益表調增「管理費用」\$4,471 並調減「所得稅費用」\$151。

(3) 退休金

- (a) 退休金精算採用之折現率，係依我國財務會計準則公報第 18 號第 23 段規定應參酌之因素訂定。惟依國際會計準則第 19 號「員工福利」規定，折現率之採用係參考報導期間結束日之政府公債之市場殖利率。
- (b) 依本公司及子公司會計政策規定，未認列過渡性淨給付義務係按預期可獲得退休金給付在職員工之平均剩餘服務年限，採直線法攤銷。惟本公司及子公司係屬首次適用國際財務報導準則，不適用國際會計準則第 19 號「員工福利」之過渡性規定，故無未認列過渡性負債之產生。
- (c) 本公司及子公司退休金精算損益，依我國現行會計準則規定，採緩衝區法認列為當期淨退休金成本。惟依國際會計準則第 19 號「員工福利」規定，係立即認列於其他綜合淨利中。本公司及子公司選擇於轉換日將與員工福利計畫有關之全部累計精算損益一次認列於保留盈餘。本公司及子公司因此於民國 101 年 12 月 31 日依據退休金精算報告調增「應計退休金負債」\$30,906，調增「其他資產-其他」\$1,194，調增「遞延所得稅資產」\$3,994，調增「遞延所得稅負債」\$1,403，調增「少數股權」\$864 及調減「保留盈餘」\$27,985。另於民國 101 年度損益表調減「管理費用」\$827，調增「所得稅費用」\$141 及調減「其他綜合損益-確定福利之精算損益」\$14,466(係立即認列於保留盈餘)。
- (4) 我國現行會計準則對於關聯企業增發新股時，投資公司未按持股比例認購致持股比例下降者，除依我國現行會計準則規定將對關聯企業股權淨值增減數調整資本公積及採用權益法之投資外；依國際財務報導準則規定，將先前已認列於其他綜合損益之利益或損失重分類至損益。本集團選擇對過去投資關聯企業會計處理(企業合併)之豁免，並將原依現行會計處理所產生不符合 IFRSs 規定之「資本公積」\$417,597，於轉換日調增「保留盈餘」\$417,597。
- (5) 本公司及子公司選擇於轉換日將國外營運機構所產生之累積換算差異數認列為零，俟後產生之兌換差額則依國際會計準則第 21 號「匯率變動之影響」之規定處理。本公司及子公司因此於民國 101 年 12 月 31 日調整貸記「累積換算調整數」\$315,008，並調減「保留盈餘」\$315,008。
- (6) 本公司及子公司因購置固定資產而預付之款項，依我國證券發行人財務報告編製準則係表達為固定資產。惟依國際財務報導準則規定，將「預付設備款」依其性質重分類為「其他非流動資產-預付設備款」，本公司及子公司因此於民國 101 年 12 月 31 日調減「預付設備款」\$88,502，並調增「其他非流動資產-預付設備款」

\$88,502。

(7)本公司及子公司為取得土地使用權而支付之權利金，依我國現行會計準則表達於無形資產；本公司及子公司依據國際會計準則第17號「租賃」之規定，將「土地使用權」重分類至「長期預付租金」，本公司及子公司因此於民國101年12月31日調減「其他無形資產」\$220,690，並調增「長期預付租金」\$220,690。

(8)依我國現行會計準則規定，遞延所得稅資產係依其相關資產之分類，而劃分為流動或非流動項目，對於遞延所得稅資產未能歸屬至財務報表所列之資產者，則按預期該遞延所得稅資產清償或實現之期間長短劃分為流動或非流動項目。惟依國際會計準則第1號「財務報表之表達」規定，企業不得將遞延所得稅資產分類為流動資產。而依IAS12.74(a)及75段之規定，企業在有法定執行權將當期所得稅資產及當期所得稅負債互抵時，始應將遞延所得稅資產及遞延所得稅負債互抵。惟依我國現行稅制，當期所得稅資產及當期所得稅負債不具有得予以互抵之法定執行權。本公司及子公司因此於民國101年12月31日調減「遞延所得稅資產-流動」\$43,861，並調增「遞延所得稅資產」\$43,861。

(三)本公司及子公司依國際財務報導準則第1號「首次採用國際財務報導準則」及於民國102年適用之「證券發行人財務報告編製準則」規定所選擇之豁免項目

1. 股份基礎給付交易

本公司及子公司對於轉換日前因股份基礎給付交易所產生選擇不追溯適用國際財務報導準則第2號「股份基礎給付交易」。

2. 員工福利

本公司及子公司選擇於轉換日將與員工福利計畫有關之全部累計精算損益一次認列於保留盈餘。並選擇以轉換日起各個會計期間推延決定之金額，揭露國際會計準則第19號「員工福利」第120A段(P)要求之確定福利義務現值、計畫資產公允價值及計畫盈虧、以及經驗調整之資訊。

3. 累積換算差異數

本公司及子公司選擇於轉換日將國外營運機構所產生之累積換算差異數認定為零，俟後產生之兌換差額則依國際會計準則第21號「匯率變動之影響」之規定處理。

4. 借款成本

本公司及子公司選擇適用民國 96 年修訂之國際會計準則第 23 號「借款成本」第 27 及 28 段之過渡規定，自轉換日起適用該準則。

5. 先前已認列金融工具之指定

本公司及子公司於轉換日選擇將「以成本衡量之金融資產」指定為「備供出售金融資產」。

上述之各項豁免選擇，可能因主管機關相關法令之發布、經濟環境之變動，或本公司及子公司對各項豁免選擇之影響評估改變，而與轉換時實際選擇之各項豁免有所不同。

台灣表面黏著科技股份有限公司

負責人：伍開雲