

股票代碼：6278

查詢年報網址：<http://newmops.tse.com.tw/>



SMT Taiwan Surface Mounting Technology Corp.

台灣表面黏著科技股份有限公司

九十六年度 年 報

ANNUAL REPORT 2007

中華民國 九十七 年 五 月 十五 日 刊印

一、發言人、代理發言人

發言人

姓 名：王嘉真
職 稱：財務處 協理
電 話：886-3-3761623
電子信箱：jane-wang@tsmt.com

代理發言人

姓 名：林宏聲
職 稱：協理
電 話：886-3-3761623
電子信箱：dysanlin@tsmt.com

二、總公司、分公司、工廠之地址及電話

總 公 司：桃園縣桃園市大林里興華路 7 號
電 話：886-3-3761623

分 公 司：無

龜 山 廠：桃園縣桃園市大林里興華路 7 號
電 話：886-3-3761623

三、股票過戶機構

名 稱：中國信託商業銀行代理部
地 址：臺北市中正區重慶南路一段 83 號 5 樓
電 話：886-2-21811911
網 址：<http://www.chinatrust.com.tw>

四、最近年度財務報告簽證會計師

簽證會計師：張明輝、蕭金木
事務所名稱：資誠會計師事務所
地 址：臺北市信義區基隆路一段國際貿易大樓 333 號 27 樓
電 話：886-2-27296666
網 址：<http://www.pwc.com/tw>

五、海外有價證券掛牌買賣有價證券資訊

無

六、公司網址

<http://www.tsmt.com.tw>

目 錄

	頁 次
壹、致股東報告書	1
貳、公司簡介	2
參、公司治理報告	3
一、組織系統	3
二、董事、監察人、總經理、副總經理、協理、各部門及分支機構主管	4
三、公司治理運作情形	10
四、會計師公費資訊	14
五、更換會計師資訊	14
六、公司之董事長、總經理、負責財務或會計事務之經理人，最近一年內任職於簽證會計師所屬之事務所或其關係企業者	14
七、最近年度及截至年報刊印日止，董事、監察人、經理人及持股比例超過百分之十之股東股權移轉及股權質押變動情形	14
八、持股比例占前十大股東間互為財務會計準則公報第六號關係人關係之資訊	15
九、公司、公司之董事、監察人、經理人及公司直接或間接控制之事業對同一轉投資事業之持股數	15
肆、募資情形	16
一、資本及股份	16
二、公司債辦理情形	20
三、特別股辦理情形	20
四、海外存託憑證辦理情形	20
五、員工認股權憑證辦理情形	20
六、併購或受讓他公司股份發行新股辦理情形	21
七、資金運用計畫執行情形	21
伍、營運概況	22
一、業務內容	22
二、市場及產銷概況	27
三、最近二年度從業員工資料	33
四、環保支出資訊	33
五、勞資關係	33
六、重要契約	33
陸、財務概況	34
一、最近五年度簡明資產負債表及損益表	34
二、最近五年度財務分析	36
三、最近年度財務報告之監察人審查報告	38
四、最近年度財務報表	39
五、最近年度經會計師查核簽證之母子公司合併財務報表	39
六、公司及其關係企業最近年度及截至年報刊印日止，如有發生財務週轉困難情事，對本公司財務狀況之影響	39
柒、財務狀況及經營結果之檢討分析與風險事項	40
一、財務狀況之檢討與分析	40
二、經營結果之檢討與分析	40
三、現金流量之檢討與分析	41
四、最近年度重大資本支出對財務業務之影響	42
五、最近年度轉投資政策、其獲利或虧損之主要原因、改善計劃及未來一年投資計劃	43
六、風險事項之分析評估	43
七、其他重要事項	44
捌、特別記載事項	45
一、關係企業相關資料	45
二、最近年度及截至年報刊印日止，私募有價證券辦理情形	49
三、最近年度及截至年報刊印日止子公司持有或處分本公司股票情形	49
四、其他必要補充說明事項	49
五、最近年度及截至年報刊印日止，發生證券交易法第三十六條第二項第二款所定對股東權益或證券價格有重大影響之事項	49

壹、致股東報告書

一、九十六年度營業結果：

過去幾年來，在大家的努力下，本公司無論在營收及獲利上均有顯著的提升，同時也在有限的時間，改善營運流程與體質，未來我們仍會更加努力，在專業製程技術上持續深耕，以提供客戶最好的服務及最佳的品質，提升台表整體競爭力。

- (一)九十六年度營運概況為，母公司營業收入計新台幣(以下同)5,423,359 仟元，較九十五年度增加 679,382 仟元；營業利益計 190,395 仟元，較九十五年度增加 30,435 仟元；稅前淨利 1,297,031 仟元，較九十五年度成長 22.59%；扣除所得稅費用 326,129 仟元，稅後淨利為 970,902 仟元，較九十五年度成長 22.27%；每股稅後盈餘為 6.93 元。
- (二)九十六年度合併營業收入計 19,314,240 仟元，較九十五年度增加 5,361,615 仟元，成長率為 38.43%；營業利益計 1,653,189 仟元，較九十五年度成長 37.6%；稅前淨利 1,669,038 仟元，較九十五年度成長 54.64%；扣除所得稅費用 478,082 仟元及少數股權損益 220,054 仟元，稅後合併淨損益為 970,902 仟元，較九十五年度成長 22.27%；每股稅後盈餘為 6.93 元，就整個集團企業合併之經營成果而言，其營業收入成長率為 38.43%。
- (三)研究及發展狀況：
本公司致力於生產製程之改善、物管管理能力之加強、網羅優秀人才以提升研發人員之素質及能力，藉此以提升高階產品及關鍵技術之製造能力及研發能力，以爭取各項高階科技主機板之加工及製造業務。

二、九十七年度營業計劃概要：

- (一)經營方針
 1. 持續提升生產效率及技術能力，推動各項目標管理、知識管理及應興應革工作。
 2. 落實內部控制，精簡企業內部物流運作程序，以提昇企業整體競爭力及獲利來源，進而提高股東投資報酬率。
 3. 致力改善生產製程，持續開發及開拓高階科技產品的新市場及商機，進而加速營運的成長。
- (二)預期銷售數量及其依據
依據目前市場狀況及未來電子資訊產業發展推估，九十七年之生產量之成長率可達30%以上。
- (三)重要之產銷策略
 1. 分散客戶及生產據點，降低集中銷貨之風險。
 2. 持續開發及生產不同型態之產品，降低因產品生命週期消長之風險。
 3. 拓展台灣以外之國外市場，朝向『國際化』之目標邁進。

三、未來公司發展策略、受到外部競爭環境、法規環境及總體經營環境之影響：

未來本公司仍持續加強經營方式的彈性與效率，提昇客戶滿意度並針對外部競爭環境、法規環境及總體經營環境的改變，做最好的應變策略，確保長期競爭力。另外，本公司也將致力國外新市場的開發及與國外公司的合作，拓展海外市場，朝向『國際化』之目標邁進。

針對今年所訂的成長目標，我們有信心全力達成。再次由衷地感謝各位董事、監察人、股東、客戶及供應商長期以來對公司的支持與鼓勵，並對全體同仁為公司所做的努力，致上最高的謝意！展望新的一年，我們仍秉持一貫永續經營的理念，精益求精，達成大家對台表的期望。

敬祝各位 身體健康 萬事如意！

董事長：伍開雲

貳、公司簡介

一、設立日期：79年3月24日

二、公司沿革：

民國79年	3月	本公司正式成立，資本額\$1,200萬元，從事電腦主機板之加工
86年		遷至桃園市龜山工業區興華路7號
86年	5月	轉投資之東莞清溪峻凌電子廠正式成立
86年	5月、8月、11月	現金增資三次，實收資本額為\$145,000仟元
86年	11月	台灣龜山廠通過ISO-9002品質認證
87年	12月	辦理股票公開發行
88年	1月	轉投資之東莞清溪峻凌電子廠通過ISO-9002品質認證
88年	8月	轉投資之峻凌電子(蘇州)有限公司設立
88年	8月	本公司榮獲天下雜誌評選為成長最快100企業中第15名
89年	5月	本公司榮獲天下雜誌評選為成長最快企業中第26名
89年	9月	轉投資之峻凌電子(蘇州)有限公司通過ISO-9002品質認證
89年	11月	台灣龜山廠通過ISO-14001環境認證
90年	6月	轉投資之東莞清溪峻凌電子廠通過ISO-14001環境認證
90年	7月	台灣龜山廠通過ISO-9001兩千年版品質認證
90年	8月	本公司榮獲天下雜誌評選為成長最快100企業中第25名
91年	6月	轉投資之台表科技(蘇州)電子有限公司設立
91年	12月	正式登錄為興櫃公司
93年	1月	轉投資之台表科技(南京)有限公司設立
93年	3月12日	本公司股票正式於財團法人中華民國櫃檯買賣中心掛牌上櫃
94年	3月	轉投資之台表科技(南京)有限公司通過ISO14001環境管理體系認證
95年	2月	轉投資之寧波台表科技有限公司設立。
95年	3月	轉投資之寧波保稅區峻凌電子有限公司設立。
95年	5月	轉投資之峻凌電子(廈門)有限公司設立。
95年	6月	轉投資之峻凌電子(寧波)有限公司設立。
96年	3月	轉投資之峻凌電子(佛山)有限公司設立。
96年	7月	轉投資之子公司峻凌國際控股有限公司於香港掛牌上市，代號1997。
96年	9月	轉投資之峻凌電子(廊坊)有限公司設立。
96年	12月	轉投資之峻泓光電股份有限公司設立。
97年	2月	轉投資之峻凌電子(成都)有限公司設立。

參、公司治理報告

一、組織系統：

(一)組織結構

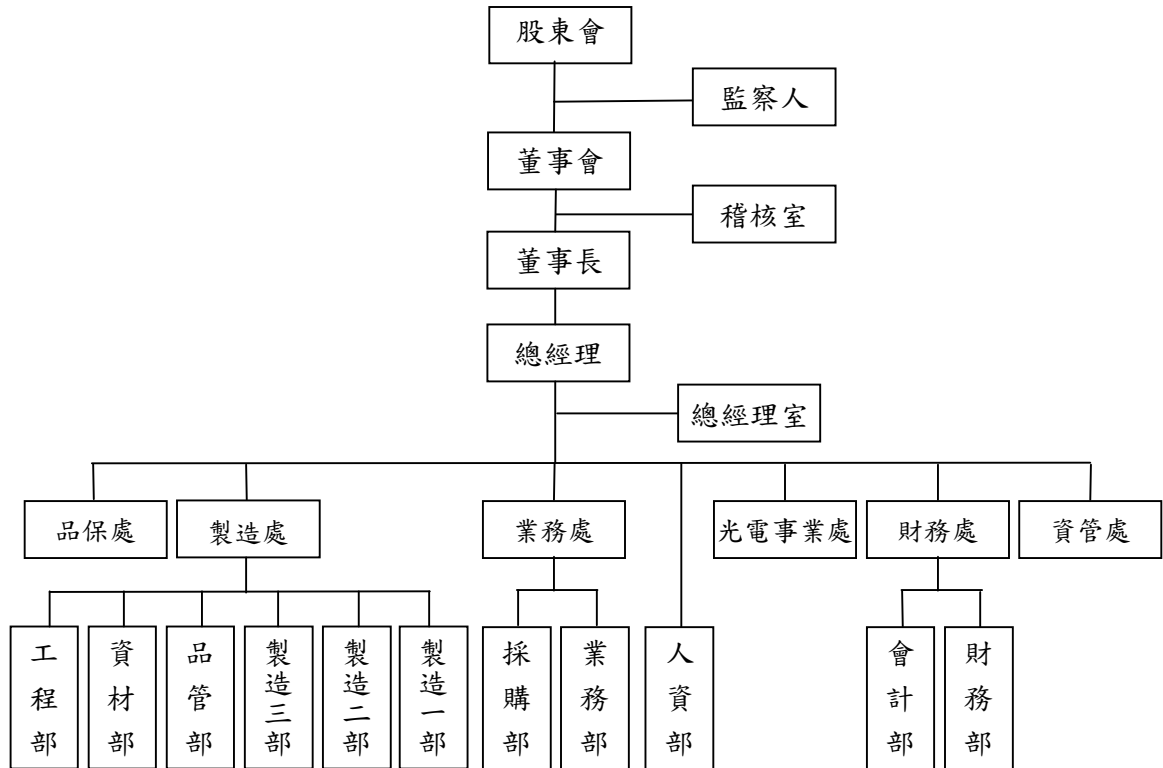

(二)各主要部門所營業務

部門別	業務職掌
總經理室	公司策略規劃及管理、投資計劃評估及營運分析。公司電腦化作業之推行與管理，資訊資產之管理。
稽核室	查核內部控制是否持續有效運作，並評估內控制度之健全性及有效性，及財務、會計資料之正確性。
財務處	財務部、會計部： 會計、財務、稅務，各項財務報表之編制，管理資訊之提供，營運資金之預測管理及長期財務規劃，資金調度，票據管理等。
資管處	各廠網路問題及系統資源問題處理、ERP 技術移轉。
人資部	人員甄選招募、出缺勤考核及員工職能發展。
業務處	新訂單接收之決策、接單之管理、大陸 Project 交期掌控及客服業務。採購計劃及經營方向、採購制度之建立及改善、供應商之評核、成本管理業務、交貨管理業務。
製造處	品管部：IQC、IPQC、FQC(OQC)、QA 及儀校管理業務。 製造一部、二部及三部： 生產規劃、訂單排程，生產合理化與自動化之設計與執行及 5S 及 TQM 推行。 工程組：製程工程及測試工程業務。 資材部：倉管、物控、生管、運輸等業務。
品保處	品質管理業務。
光電事業處	LED LIGHT BAR 生產技術整合。

二、董事、監察人、總經理、副總經理、協理、各部門及分支機構主管資料：

(一)董事及監察人：

1. 董事及監察人資料(一)

97年4月15日

職稱	姓名	選(就)任日期	任期	初次選任日期	選任時持有股份		現在持有股數		配偶、未成年子女現在持有股份		利用他人名義持有股份		主要經(學)歷	目前兼任本公司及其他公司之職務	具配偶或二親等以內關係之其他主管、董事或監察人		
					股數	持股比率	股數	持股比率	股數	持股比率	股數	持股比率			股數	持股比率	職稱
董事長	伍開雲	96.05.15	3	84.02.23	5,620,674	4.76%	6,813,775	4.81%	6,443,308	4.55%	-	-	正修工專電機科 聲寶研發工程師 神通電腦課長 憶華電機副理 台表科技總經理	台表 BVI 董事長 台表科技董事長 峻凌有限公司董事長 峻凌電子(蘇州)董事長 台表科技(蘇州)董事長 台表科技(南京)董事長 峻泓光電(股)公司董事長	業務部經理	王英咩	夫妻
董事	林文慶	96.05.15	3	84.02.23	2,774,881	2.35%	3,186,513	2.25%	1,494,266	1.06%	-	-	台灣技術學院-機械工程系 台灣飛利浦-工程師 憶華電機-開發部經理	弘大塑膠股份有限公司董事長	監察人	林文章	兄弟
董事	侯清雄	96.05.15	3	87.06.17	105,267	0.09%	121,057	0.09%	-	-	-	-	台灣大學電機系 神通電腦集團副董事長 矽峰光電董事長 維資科技集團董事長	雄資投資(股)公司董事長 雄資科技顧問董事長 神通電腦(股)公司董事 慧榮科技董事 鐳詮科技董事長	-	-	-
董事	徐航健	96.05.15	3	92.04.04	2,108,664	1.79%	2,424,963	1.71%	-	-	-	-	淡江大學企管研究所 龍彩科技董事長	得利影視董事 亞藝國際董事 龍彩科技董事 中華電訊董事 積體數位董事 華安聯網科技董事	-	-	-
獨董	胡首強	96.05.15	3	92.04.04	161,326	0.14%	185,524	0.14%	-	-	-	-	中國工商管理專校 均昌企業-業務經理	中鴻實業股份有限公司總經理	-	-	-
監察人	林文章	96.05.15	3	86.10.13	1,796,752	1.50%	2,035,214	1.44%	474,287	0.34%	-	-	育達商職商科 天韋機車(股)公司-負責人	弘大塑膠股份有限公司董事	董事	林文慶	兄弟
監察人	蕭雪鳳	96.05.15	3	92.04.04	-	-	-	-	-	-	-	-	銘傳商專銀保險系 第一商業銀行專員 遠流出版事業(股)財會經理	無	-	-	-

2. 法人股東之主要股東：不適用。

3. 主要股東為法人者其主要股東：不適用。

4. 董事及監察人資料(二)

97年4月15日

姓名	是否具有五年以上工作經驗及下列專業資格			符合獨立性情形(註1)										兼任其他 公開發行 公司獨立 董事家數
	商務、法務、 財務、會計或 公司業務所須 相關科系之公 私立之大專院 校講師以上	法官、檢察 官、律師、會 計師或其他與 公司業務所需 之國家考試及 格領有證書之 專門職業及技 術人員	商務、法務、 財務、會計或 公司業務所須 之工作經驗	1	2	3	4	5	6	7	8	9	10	
伍開雲			ü					ü	ü	ü	ü	ü	ü	
林文慶			ü	ü	ü			ü	ü	ü		ü	ü	
侯清雄			ü	ü	ü	ü	ü	ü	ü	ü	ü	ü	ü	
徐航健			ü	ü	ü		ü	ü	ü	ü	ü	ü	ü	
胡首強			ü	ü	ü	ü	ü	ü	ü	ü	ü	ü	ü	無
林文章			ü	ü	ü			ü	ü	ü		ü	ü	
蕭雪鳳			ü	ü	ü	ü	ü	ü	ü	ü	ü	ü	ü	

註1：各董事、監察人於選任前二年及任職期間符合下述各條件者，請於各條件代號下方空格中打“ü”。

- (1) 非為公司或其關係企業之受僱人。
- (2) 非公司或其關係企業之董事、監察人(但如為公司或其母公司、公司直接或間接持有表決權之股份超過百分之五十之子公司之獨立董事者，不在此限。)
- (3) 非本人及其配偶、未成年子女或以他人名義持有公司已發行股份總數百分之一以上或持股前十名之自然人股東。
- (4) 非前三款所列人員之配偶、二親等以內親屬或五親等以內直系血親親屬。
- (5) 非直接持有公司已發行股份總數百分之五以上法人股東之董事、監察人或受讓人，或持股前五名法人股東之董事、監察人或受僱人。
- (6) 非與公司有財務或業務往來之特定公司或機構之董事、監察人、經理人或持股百分之五以上股東。
- (7) 非為公司或關係企業提供商務、法務、財務、會計等服務或諮詢之專業人士、獨資、合夥、公司或機構之企業主、合夥人、董事、監察人、經理人及其配偶。
- (8) 未與其他董事間具有配偶或二親等以內之親屬關係。
- (9) 未有公司法第30條各款情事之一。
- (10) 未有公司法第27條規定以政府、法人或其代表人當選。

(二)總經理、副總經理、協理、各部門主管資料：

96年3月17日

職稱	姓名	選(就)任日期	持有股份		配偶、未成年子女持有股份		利用他人名義持有股份		主要經(學)歷	目前兼任其他公司之職務	具配偶或二親等以內關係之經理人		
			股數	持股比率	股數	持股比率	股數	持股比率			職稱	姓名	關係
總經理	伍開雲	80.04.10	6,813,775	4.81%	6,443,308	4.55%	-	-	正修工專電機科 聲寶研發工程師 神通電腦課長 憶華電機副理 台表科技總經理	台表 BVI 董事長 台表科技董事長 峻凌有限公司董事長 峻凌電子(蘇州)董事長 台表科技(蘇州)董事長 台表科技(南京)董事長 峻泓光電(股)公司董事長	業務部經理	王英咩	夫妻
製造處協理	林宏聲	95.01.01	18,723	0.01%	-	-	-	-	新埔工專電子科 旭邦科技製造部課長	峻泓光電(股)董事 高昕科技(股)董事	無	無	無
光電事業處協理	方念陸	96.08.01	60,000	0.04%	30,000	0.02%	-	-	台北工專機械科 東貝光電組裝事業處處長 光寶電子工程主任	峻泓光電(股)董事 晶亮電工(股)董事	無	無	無
財務處協理	王嘉真	96.11.30	122,561	0.09%	14,337	0.01%	-	-	東吳大學會計系 資誠會計師事務所高級審計員	峻泓光電(股)監察人 高昕科技(股)監察人	資材部經理	王釋寬	姊妹
業務部經理	王英咩	86.11.10	4,847,689	3.43%	8,409,394	5.94%	-	-	東吳大學日文系 美台電訊資料處理管理師	無	總經理	伍開雲	夫妻
資材部經理	王釋寬	90.01.01	455,595	0.32%	-	-	-	-	中興大學財稅系 華隆公司會計管理師	無	財務處協理	王嘉真	姊妹
製造部經理	陳國豪	92.08.18	63,332	0.05%	-	-	-	-	聯合工專電子科 達運(股)公司製造經理 宏富科技(股)公司廠長	無	無	無	無
品保部經理	李延鴻	93.07.01	25,231	0.02%	-	-	-	-	勤益工專機械科 永澍科技(股)公司品保課長 宏富科技(股)公司品管部經理	無	無	無	無
工程部經理	陳忠幸	94.07.01	48,217	0.03%	-	-	-	-	中原大學電子工程系 中磊電子品管/工程經理 飛利浦工程經理	無	無	無	無
稽核室副理	鄭芸安	94.06.10	51,769	0.04%	-	-	-	-	淡江大學財務系 三聯科技(股)公司稽核專員	無	無	無	無

(三)最近年度支付董事、監察人、總經理及副總經理之酬金：

(1)董事之酬金：

96年12月31日
單位：仟股/新台幣仟元

職稱	姓名	董事酬金						A、B及C等三項總額 占稅後純益之比例 (註4)		兼任員工領取相關酬金						A、B、C、D 及E等五項總 額占稅後純益 之比例		有無領取 來自子公司 以外轉 投資事業 酬金		
		報酬(A)		盈餘分配之 酬勞(B) (註2)		業務執行費用 (C)				薪資、獎金及特支費等 (D)		盈餘分配員工紅利(E)(註3)							員工認股權憑證 得認購股數(F) (不包括 已執行部份)	
		本公司	合併報 表內所 有公司	本公司	合併 報表內 所有公司	本公司	合併報 表內所 有公司	本公司	合併報表內 所有公司	本公司		合併報表內所有公司		本公司	合併報表 內所有公 司	本公司	合併報 表內所 有公司			
現金紅利金額		股票紅利金額		現金紅利金額		股票紅利金額														
董事長	伍開雲																			
董事	林文慶																			
董事	侯清雄																			
董事	徐航健	0	1,497	5,900	5,900	0	0	0.61%	0.76%	2,399	4,644	0	14,508	0	14,508	0	0	2.35%	2.73%	0
獨立董事	胡首強																			
獨立董事	李繼萍(註1)																			
董事	李瑞芬(註1)																			

酬金級距表

給付本公司各個董事酬金級距	董事姓名			
	前三項酬金總額(A+B+C)		前五項酬金總額(A+B+C+D+E)	
	本公司	合併報表內所有公司 G	本公司	合併報表內所有公司 H
低於 2,000,000 元	伍開雲.林文慶.侯清雄.徐航健. 胡首強.李繼萍.李瑞芬	林文慶.侯清雄.徐航健.胡首強. 李繼萍.李瑞芬	林文慶.侯清雄.徐航健.胡首強. 李繼萍.李瑞芬	林文慶.侯清雄.徐航健.胡首強. 李繼萍.李瑞芬
2,000,000 元(含)~5,000,000 元		伍開雲		
5,000,000 元(含)~10,000,000 元				
10,000,000 元(含)~15,000,000 元				
15,000,000 元(含)~30,000,000 元			伍開雲	伍開雲
30,000,000 元(含)~50,000,000 元				
50,000,000 元(含)~100,000,000 元				
100,000,000 元以上				
總計				

註1：獨立董事李繼萍業於96年8月辭任、董事李瑞芬業於96年11月30辭任。
 註2：96年度盈餘分配議案，97年股東常會前經本公司董事會通過擬議配發之董事酬勞金額。
 註3：股票紅利金額以96年度財務報表資產負債表日之收盤價58.03元計算。
 註4：稅後純益指96年度之稅後純益。

(2) 監察人之酬金：

96年12月31日
單位：新台幣仟元

職稱	姓名	監察人酬金						A、B及C等三項 總額占稅後純益 之比例(%)		有無領取來自 子公司以外 轉投資事業 酬金
		報酬(A)		盈餘分配之酬勞 (B)(註2)		業務執行費用(C)		本公司	合併報 表內所有 公司	
		本公司	合併報 表內所有 公司	本公司	合併報 表內所有 公司	本公司	合併報 表內所有 公司			
監察人	林文章	0	0	1,800	1,800	0	0	0.19	0.19	0
監察人	蕭雪鳳									

註1：96年度盈餘分配議案，97年股東常會前經本公司董事會通過擬議配發之董事酬勞金額。

給付本公司各個監察人酬金級距	監察人姓名	
	前三項酬金總額(A+B+C)	
	本公司(註6)	合併報表內所有公司(註6)
低於2,000,000元	林文章、蕭雪鳳	林文章、蕭雪鳳
2,000,000元(含)~5,000,000元		
5,000,000元(含)~10,000,000元		
10,000,000元(含)~15,000,000元		
15,000,000元(含)~30,000,000元		
30,000,000元(含)~50,000,000元		
50,000,000元(含)~100,000,000元		
100,000,000元以上		
總計：	2	2

註1：最近年度監察人之報酬(包括監察人薪資、職務加給、退職退休金、離職金、各種獎金、獎勵金等等)。

註2：係填列最近年度盈餘分配議案股東會前經董事會通過擬議配發之監察人酬勞金額。

註3：稅後純益係指最近年度之稅後純益。

(3) 總經理及副總經理之酬金：

96年12月31日
單位：仟股/新台幣仟元

職稱	姓名	薪資(A)		獎金及 特支費等等 (B)		盈餘分配之員工紅利金額(C)				A、B及C前三項 總額占稅後純 益之比例(%)		取得員工 認股權 憑證數額 (註2)		有無領取自 子公司以外 轉投資事業 酬金
		本公司	合併報 表內所有 公司	本公司	合併報 表內所有 公司	本公司		合併報表內所有公 司		本公司	合併報 表內所有 公司	本公司	合併報 表內所有 公司	
						現金紅 利金額	股票紅 利金額	現金紅 利金額	股票紅 利金額					
總經理	伍開雲	2,199	4,444	200	200	0	14,508	0	14,508	1.74	1.97	0	0	無
副總	李瑞芬													

註1：副總李瑞芬於96年12月01日離職。

註2：取得員工認股權憑證數額不包括已執行部份。

給付本公司各個總經理及副總經理酬金級距	總經理及副總經理姓名	
	本公司(註7)	合併報表內所有公司(註8)D
	低於2,000,000元	李瑞芬
2,000,000元(含)~5,000,000元		
5,000,000元(含)~10,000,000元		
10,000,000元(含)~15,000,000元		
15,000,000元(含)~30,000,000元	伍開雲	伍開雲
30,000,000元(含)~50,000,000元		
50,000,000元(含)~100,000,000元		
100,000,000元以上		
總計：	2	2

(4)配發員工紅利之經理人姓名及配發情形：

96年12月31日

單位：仟股/新台幣仟元

	職稱(註1)	姓名(註1)	股票紅利金額	現金紅利金額	總計	總額佔稅後純益之比例(%)
經理人	總經理	伍開雲	20,311	0	20,311	2.09
	協理	林宏聲				
	協理	王嘉真				

※係填列最近年度盈餘分配股東會前經董事會通過擬議配發經理人之員工紅利金額(含股票紅利及現金紅利)，若無法預估者則按去年實際配發比例計算今年擬議配發數。其股票紅利金額上市上櫃公司應以證券發行人財務報告編製準則規定公平價值(係指資產負債表日之收盤價)計算之；若非上市上櫃公司則以盈餘所屬年度會計期間結束日之淨值計算之。稅後純益係指最近年度之稅後純益。

註1：應揭露個別姓名及職稱，但得以彙總方式揭露盈餘分配情形。

註2：經理人之適用範圍，依據本會九十二年三月二十七日台財證三字第○九二○○○一三○一號函令規定，其範圍如下：

- (1)總經理及相當等級者
- (2)副總經理及相當等級者
- (3)協理及相當等級者
- (4)財務部門主管
- (5)會計部門主管
- (6)其他有為公司管理事務及簽名權利之人

註3：若董事、總經理及副總經理有領取員工紅利(含股票紅利及現金紅利)者，除填列附表一之二外，另應再填列本表。

(四)分別比較說明本公司及合併報表所有公司於最近二年度支付本公司董事、監察人、總經理及副總經理酬金總額占稅後純益比例之分析並說明給付酬金之政策、標準與組合、訂定酬金之程序及與經營績效之關聯性：

本公司董事、監察人、總經理及副總經理酬金皆由本公司支付，本公司經營績效逐年成長，95年度及96年度之稅前純益為1,058,003仟元及1,297,031仟元，成長達22.59%，95年度及96年度支付總額占稅後純益比例分別為2.25%及2.92%。董監事之酬金僅為盈餘分配之董監酬勞，係依本公司公司章程第十九條之規定辦理，於本公司決算有盈餘時，就可供分配盈餘百分之一提列為董監酬勞，由董事會擬具分配案，提報股東會通過，股東會決議之董監酬勞再依董監事任職情形支付；總經理及副總經理酬金包括薪資、獎金、員工紅利、員工認股權憑證等，則係依所擔任之職位及所承擔之責任，參考同業對於同類職位之水準釐訂。

三、公司治理運作情形

(一) 董事會運作情形：

最近年度(96年度)董事會開會 19 次(A)，董事監察人出席情形如下：

職稱	姓名(註 1)	實際出(列)席次數 B	委託出席次數	實際出(列)席率(%) 【B/A】(註 2)	備註
董事長	伍開雲	19	0	100.00%	96.05.15 改選連任
董事	林文慶	18	1	94.74%	96.05.15 改選連任
董事	侯清雄	17	2	89.47%	96.05.15 改選連任
董事	徐航健	18	1	94.47%	96.05.15 改選連任
董事	李瑞芬	9	0	100.00%	96.05.15 選任、 96.11.30 辭任
獨立董事	胡首強	18	1	94.74%	96.05.15 改選連任
獨立董事	李繼萍	5	1	55.56%	96.05.15 改選連任、 96.08.31 辭任
監察人	林文章	18	0	94.74%	連任
監察人	蕭雪鳳	15	0	100.00%	96.05.15 選任
監察人	張明芸	8	0	88.89	96.05.15 選任、 96.11.30 辭任
董事	中租投資 代表人陳鳳龍	4	0	100.00%	舊任(96.5.15 改選)
董事	伍開雄	0	2	50.00%	舊任且於 96.03.05 辭任
監察人	馬嘉應	2	0	50.00%	舊任且於 96.03.05 辭任

其他應記載事項：

- 一、證交法第 14 條之 3 所列事項暨其他經獨立董事反對或保留意見且有紀錄或書面聲明之董事會議決事項，應敘明董事會日期、期別、議案內容、所有獨立董事意見及公司對獨立董事意見之處理：無此情形。
- 二、董事對利害關係議案迴避之執行情形，應敘明董事姓名、議案內容、應利益迴避原因以及參與表決情形：無此情形。
- 三、當年度及最近年度加強董事會職能之目標(例如設立審計委員會、提昇資訊透明度等)與執行情形評估：
本公司訂有完整之「董事會議事規則」，董事會之重要決議內容均配合主管機關相關法令規定即時公告於主管機關指定之網站，並於本公司網站揭露最新之業務、財務經營情形，執行情形良好。

- 註：(1) 年度終了日前有董事監察人離職者，應於備註欄註明離職日期，實際出(列)席率(%)則以其在職期間董事會開會次數及其實際出(列)席次數計算之。
(2) 年度終了日前，如有董事監察人改選者，應將新、舊任董事監察人均予以填列，並於備註欄註明該董事監察人為舊任、新任或連任及改選日期。實際出(列)席率(%)則以其在職期間董事會開會次數及其實際出(列)席次數計算之。

(二) 審計委員會運作情形：不適用。

(三) 公司治理運作情形及其與上市上櫃公司治理實務守則差異情形及原因：

項目	運作情形	與上市上櫃公司治理實務守則差異情形及原因
一、公司股權結構及股東權益 (一) 公司處理股東建議或糾紛等問題之方式 (二) 公司掌握實際控制公司之主要股東及主要股東之最終控制者名單之情形 (三) 公司建立與關係企業風險控管機制及防火牆之方式	(一) 公司設置發言人處理相關事宜。 (二) 公司與股務代理機構定期掌握公司主要股東及其控制者之名單。 (三) 已訂有相關辦法並由專人專責關係企業之注意事項。	—
二、董事會之組成及職責 (一) 公司設置獨立董事之情形 (二) 定期評估簽證會計師獨立性之情形	(一) 目前有一席獨立董事，將於97年股東常會補選一席。 (二) 簽證會計師具獨立性。	— —
三、監察人之組成及職責 (一) 公司設置獨立監察人之情形 (二) 監察人與公司之員工及股東溝通之情形	(一) 公司設有一席獨立監察人。 (二) 定期覆核稽核報告，並參加股東會，運作情形良好。	—
四、建立與利害關係人溝通管道之情形	藉由公開資訊觀測站及公司網站提供最新訊息	—
五、資訊公開 (一) 公司架設網站，揭露財務業務及公司治理資訊之情形 (二) 公司採行其他資訊揭露之方式（如架設英文網站、指定專人負責公司資訊之蒐集及揭露、落實發言人制度、法人說明會過程放置公司網站等）	(一) 定期於公司網站更新財務業務等資訊。 (二) 指定專人負責公司資訊之蒐集及揭露、落實發言人制度、法人說明會會議資料放置公司網站。	— —
六、公司設置提名或薪酬委員會等功能委員會之運作情形	尚未設置提名或薪酬委員會等功 能委員會。	研議中。
七、公司如依據「上市上櫃公司治理實務守則」訂有公司治理實務守則者，請敘明其運作與所訂公司治理實務守則之差異情形： 本公司尚未訂定公司治理實務守則，但訂有完備之內部控制制度及相關管理辦法，並切實執行，運作情形尚稱良好。		
八、請敘明公司對社會責任（如人權、員工權益、環保、社區參與、供應商關係及利害關係人之權利等）所採行之制度與措施及履行社會責任情形： 本公司持續加強經營方式的彈性與效率，快速應變外部環境的改變，如本公司已自92年起全面導入無鉛製程，符合環保法規，善盡社會責任，與員工權益及供應商及利害關係人等皆保持良好的溝通管道，維持和諧關係。		
九、其他有助於瞭解公司治理運作情形之重要資訊（如董事及監察人進修之情形、董事出席及監察人列席董事會狀況、風險管理政策及風險衡量標準之執行情形、保護消費者或客戶政策之執行情形、董事對利害關係議案迴避之執行情形、公司為董事及監察人購買責任保險之情形及社會責任等）： (一) 董事出席及監察人列席董事會狀況及進修之情形： 查詢網址： http://mops.tse.com.tw 。 (二) 公司為董事及監察人購買責任保險之情形及社會責任： 本公司已為董監事及重要職員購買責任保險，保險賠償限額為每一賠償請求及全年累計賠償限額美金叁佰萬元。		
十、如有公司治理自評報告或委託其他專業機構之公司治理評鑑報告者，應敘明其自評（或委外評鑑）結果、主要缺失（或建議）事項及改善情形：無此情形。		

(四) 公司如有訂定公司治理守則及相關規章者，應揭露其查詢方式：無此情形。

(五) 其他足以增進對公司治理運作情形之瞭解的重要資訊：無。

(六)內部控制制度執行狀況應揭露下列事項：

1.內部控制聲明書。

台灣表面黏著科技股份有限公司

內部控制制度聲明書

日期：97年02月25日

本公司民國96年1月1日至96年12月31日之內部控制制度，依據自行檢查的結果，謹聲明如下：

- 一、本公司確知建立、實施和維護內部控制制度係本公司董事會及經理人之責任，本公司業已建立此一制度。其目的係在對營運之效果及效率(含獲利、績效及保障資產安全等)、財務報導之可靠性及相關法令之遵循等目標的達成，提供合理的確保。
- 二、內部控制制度有其先天限制，不論設計如何完善，有效之內部控制制度亦僅能對上述三項目標之達成提供合理的確保；而且，由於環境、情況之改變，內部控制制度之有效性可能隨之改變。惟本公司之內部控制制度設有自我監督之機制，缺失一經辨認，本公司即採取更正之行動。
- 三、本公司係依據「公開發行公司建立內部控制制度處理準則」(以下簡稱「處理準則」)規定之內部控制制度有效性之判斷項目，判斷內部控制制度之設計及執行是否有效。該「處理準則」所採用之內部控制制度判斷項目，係為依管理控制之過程，將內部控制制度劃分為五個組成要素：1. 控制環境，2. 風險評估，3. 控制作業，4. 資訊及溝通，及5. 監督。每個組成要素又包括若干項目。前述項目請參見「處理準則」之規定。
- 四、本公司業已採用上述內部控制制度判斷項目，檢查內部控制制度之設計及執行的有效性。
- 五、本公司基於前項檢查結果，認為本公司上開期間的內部控制制度(含對子公司之監理)，包括知悉營運之效果及效率目標達成之程度、財務報導之可靠性及相關法令之遵循有關的內部控制制度等之設計及執行係屬有效，其能合理確保上述目標之達成。
- 六、本聲明書將成為本公司年報及公開說明書之主要內容，並對外公開。上述公開之內容如有虛偽、隱匿等不法情事，將涉及證券交易法第二十條、第三十二條、第一百七十一條及第一百七十四條等之法律責任。
- 七、本聲明書業經本公司民國97年2月25日董事會通過，出席董事五人中，無人持反對意見，均同意本聲明書之內容，併此聲明。

台灣表面黏著科技股份有限公司

董事長：伍開雲 簽章

總經理：伍開雲 簽章

2.委託會計師專案審查內部控制制度者，應揭露會計師審查報告：無此情形。

(七)最近年度及截至年報刊印日止公司及其內部人員依法被處罰、公司對其內部人員違反內部控制制度規定之處罰、主要缺失與改善情形：無此情形。

(八)最近年度及截至年報刊印日止，股東會及董事會之重要決議。

日期	重要決議
96年度股東常會	
96.05.15	1.承認本公司95年度各決算表冊案。 2.承認本公司95年度盈餘分配案。 3.通過本公司95年度盈餘暨員工紅利轉增資發行新股案。 4.通過修訂「董事及監察人選舉辦法」部份條文案。 5.通過修訂「取得或處分資產處理程序」部份條文案。 6.通過修訂「公司章程」部份條文案。 7.改選董事及監察人案。 8.通過解除新任董事之競業限制案。
96年度及截至年報刊印日止之董事會重要決議	
96.02.09	1.核備設立峻凌國際控股有限公司。 2.通過因應本公司組織架構重整，子公司換股案。 3.通過修訂內部控制制度之子公司監理辦法案。
96.02.27	1.承認本公司95年度決算表冊案。 2.通過95年度盈餘分配案。 3.通過95年度盈餘暨員工紅利轉增資發行新股案。 4.通過修訂「公司章程」部份條文案。 5.通過修訂「取得或處分資產處理程序」部分條文案。 6.通過修訂「董事及監察人選舉辦法」部分條文案。 7.通過96年度內部控制制度聲明書案。
96.03.15	通過投資峻凌電子(佛山)有限公司案。
96.04.27	通過增資峻凌電子(寧波)有限公司案。
96.05.15	選任伍開雲先生為董事長。
96.06.15	通過與RMIH簽署不競爭承諾合約及材料採購協議等。
96.07.05	1.通過峻凌電子(蘇州)盈餘轉增資案。 2.通過台表科技(蘇州)電子有限公司盈餘轉增資暨盈餘再投資峻凌電子(蘇州)有限公司及峻凌電子(寧波)有限公司案。
96.09.07	通過設立峻凌電子(廊坊)有限公司。
96.11.05	通過增資峻凌電子(廈門)、峻凌電子(蘇州)、台表科技(蘇州)及香港峻凌有限公司案。
96.11.30	通過財會主管變動案。
96.12.07	1.通過投資高昕科技股份有限公司案。 2.通過轉投資設立峻泓光電股份有限公司案。 3.通過RMIH資金貸與他人案。 4.通過97年度稽核計畫案。 5.通過修訂內部控制制度及內部稽核實施細則案。
96.12.19	通過買回本公司股份事宜案。
97.02.25	1.通過96年度決算表冊案。 2.通過96年度內部控制制度聲明書案。
97.03.03	通過設立峻凌電子(成都)有限公司。
97.03.25	1.通過96年度盈餘分配案。 2.通過96年度盈餘暨員工紅利轉增資發行新股案。 3.通過修訂「公司章程」部分條文案。 4.通過修訂「董事會議事規則」部分條文案。
97.04.25	1.審查擬於97年股東常會補選之獨立董事候選人名單。 2.通過有價證券全面改以無實體登錄案。 3.通過轉投資FPC軟板生產製造事業。 4.通過對大陸投資間接投資案。 5.通過對外背書保證案。

(九)最近年度及截至年報刊印日止董事或監察人對董事會通過重要決議有不同意見且有紀錄或書面聲明者，其主要內容：無此情形。

(十)最近年度及截至年報刊印日止，與財務報告有關人士(包括董事長、總經理、會計主管及內部稽核主管等)辭職解任情形之彙總：

職稱	姓名	到任日期	解任日期	辭職或解任原因
副總	李瑞芬	89.12.04	96.11.30	職務異動

四、會計師公費資訊：

(一)給付簽證會計師、簽證會計師所屬事務所及其關係企業之非審計公費占審計公費之比例達四分之一以上者：無此情形。

(二)更換會計師事務所且更換年度所支付之審計公費較更換前一年度之審計公費減少者：無此情形。

(三)審計公費較前一年度減少達 15%以上者：無此情形。

五、更換會計師資訊：無此情形。

六、公司之董事長、總經理、負責財務或會計事務之經理人，最近一年內曾任職於簽證會計師所屬事務所或其關係企業者，應揭露其姓名、職稱及任職於簽證會計師所屬事務所或其關係企業之期間：無此情形。

七、最近年度及截至年報刊印日止，董事、監察人、經理人及持股比例超過 10%之股東股權移轉及股權質押變動情形

(一)董事、監察人、經理人及大股東股權變動情形

職稱	姓名	96 年度		當年度截至 4 月 15 日止	
		持有股數 增(減)數	質押股數 增(減)數	持有股數 增(減)數	質押股數 增(減)數
董事長兼總經理	伍開雲	1,193,101	-	150,000	-
董事	林文慶	411,632	-	-	-
董事	侯清雄	15,790	-	-	-
董事	徐航健	316,299	-	-	-
董事	胡首強	24,198	-	-	-
監察人	林文章	265,462	-	-	-
監察人	蕭雪鳳	-	-	-	-
經理人	林宏聲	(138,906)	-	18,000	-
經理人兼財會主管	方念陸(註1)	60,000	-	-	-
經理人兼財會主管	王嘉真(註2)	-	-	115,000	-
董事兼財會主管	伍開雄(註3)	(50,000)	-	-	-
董事	李瑞芬(註4)	75,173	-	-	-
董事	中租投資(註5)	-	-	-	-
獨立董事	代表人 陳鳳龍	-	-	-	-
監察人	李繼萍(註6)	-	-	-	-
監察人	張明芸(註7)	-	-	-	-
監察人	馬嘉應(註8)	-	-	-	-
經理人	陳文忠(註9)	(52,000)	-	-	-

註1：方念陸就任日期 96 年 8 月 1 日。

註2：王嘉真就任日期 96 年 11 月 30 日。

註3：伍開雄於 96 年 3 月 5 日辭任。

註4：李瑞芬於 96 年 11 月 30 日辭任。

註5：中租投資代表人陳鳳龍於 96 年 5 月 15 日解任。

註6：李繼萍於 96 年 8 月 31 日辭任。

註7：張明芸就任日期 96 年 5 月 15 日，於 96 年 11 月 30 日辭任。

註8：馬嘉應於 96 年 3 月 5 日辭任。

註9：陳文忠於 96.2.1 轉任子公司。

(二)股權移轉資訊：無此情形。

(三)股權質押資訊：無此情形。

八、持股比例占前十大股東間互為財務會計準則公報第六號關係人或為配偶、二親等以內之親屬關係之資訊：

姓名	本人持有股份		配偶、未成年子女持有股份		利用他人名義合計持有股份		前十大股東相互間具有財務會計準則公報第六號關係人或配偶、二親等以內之親屬關係者，其名稱或姓名及關係		備註
	股數	持股比率(%)	股數	持股比率(%)	股數	持股比率(%)	名稱	關係	
伍開雲	6,813,775	4.81	6,443,308	4.55	-	-	王英咩	夫妻	
匯豐銀行	6,097,156	4.31	-	-	-	-	-	-	註3
王英咩	4,847,689	3.43	8,409,394	5.94	-	-	伍開雲	夫妻	
雄資投資	4,037,568	2.85	-	-	-	-	-	-	註4
林文慶	3,186,513	2.25	1,494,266	1.06			林文章	兄弟	
統一基金	2,885,000	2.04	-	-	-	-	-	-	註5
勞保局	2,756,000	1.95	-	-	-	-	-	-	
徐航健	2,424,963	1.71	-	-	-	-	-	-	
林文章	2,053,214	1.44	474,287	0.34			林文慶	兄弟	
台灣企銀	1,661,000	1.17	-	-	-	-	-	-	註6

註1：股東姓名應分別列示（法人股東應將法人股東名稱及代表人分別列示）

註2：持股比例之計算係指以自己名義、配偶、未成年子女或利用他人名義持有股份合計數。

註3：全名匯豐銀行託管高盛國際公司投資專戶。

註4：全名雄資投資股份有限公司，代表人為侯清雄。

註5：全名統一大滿貫基金專戶。

註6：全名台灣企銀受保元大店頭證券投資信託基金。

九、公司、公司之董事、監察人、經理人及公司直接或間接控制之事業對同一轉投資事業之持股數，並合併計算綜合持股比例

96年12月31日單位：股；%

轉投資事業	本公司投資		董事、監察人、經理人及直接或間接控制事業之投資		綜合投資	
	股數	持股比例	股數	持股比例	股數	持股比例
台表科技有限公司	9,999	99.99%	1	0.01%	10,000	100%
TAIWAN SURFACE MOUNTING TECHNOLOGY (B. V. I.) CO. LTD.	37,168,750	100.00%	-	-	37,168,750	100%
峻凌國際控股有限公司	734,831,130	73.48%	3,436,314	0.34%	738,267,444	73.82%

肆、募資情形

一、資本及股份：

(一) 股本來源：

單位：仟股；新臺幣仟元

年月	發行價格(元)	核定股本		實收股本		備註		
		股數	金額	股數	金額	股本來源	以現金以外之財產抵充股款者	其他
79/03	10	1,200	12,000	1,200	12,000	現金增資 12,000 仟元	無	-
80/10	10	2,000	20,000	2,000	20,000	現金增資 8,000 仟元	無	-
83/08	10	2,500	25,000	2,500	25,000	現金增資 5,000 仟元	無	-
84/03	10	3,700	37,000	3,700	37,000	現金增資 12,000 仟元	無	-
86/11	10	14,500	145,000	14,500	145,000	現金增資 108,000 仟元	無	-
87/07	10	19,900	199,000	19,900	199,000	現金增資 54,000 仟元	無	-
88/09	10	40,000	400,000	25,500	255,000	資本公積轉增資 21,250 仟元 盈餘轉增資 19,750 仟元 現金增資 15,000 仟元	無	註 1
89/08	10	40,000	400,000	33,000	330,000	盈餘轉增資 50,000 仟元 現金增資 25,000 仟元	無	註 2
90/08	10	40,000	400,000	40,000	400,000	盈餘轉增資 70,000 仟元	無	註 3
91/08	10	60,000	600,000	49,000	490,000	盈餘轉增資 90,000 仟元	無	註 4
92/06	10	66,000	660,000	60,000	600,000	盈餘轉增資 110,000 仟元	無	註 5
93/08	10	130,000	1,300,000	66,600	666,000	盈餘轉增資 66,000 仟元	無	註 6
94/08	10	130,000	1,300,000	73,810	738,100	盈餘轉增資 72,100 仟元	無	註 7
94/11	40	130,000	1,300,000	83,810	838,100	現金增資 100,000 仟元	無	註 8
95/01	12.1	130,000	1,300,000	85,019	850,190	員工認股權憑證轉換 12,090 仟元	無	註 9
95/02	12.1	130,000	1,300,000	86,748	867,480	員工認股權憑證轉換 17,290 仟元	無	註 10
95/08	65	200,000	2,000,000	13,000	997,480	現金增資 130,000 仟元	無	註 10
95/10	10	200,000	2,000,000	16,912	1,166,602	盈餘轉增資 169,122 仟元	無	註 11
95/12	10	200,000	2,000,000	230	1,168,902	員工認股權憑證轉換 2,300 仟元	無	註 12
96/01	10	200,000	2,000,000	1,058	1,179,482	員工認股權憑證轉換 10,580 仟元	無	註 12
96/02	10	200,000	2,000,000	20	1,179,682	員工認股權憑證轉換 200 仟元	無	註 12
96/03	10	200,000	2,000,000	142	1,181,102	員工認股權憑證轉換 1,620 仟元	無	註 12
96/06	10	200,000	2,000,000	220,315	1,401,417	盈餘轉增資 220,315 仟元	無	註 12
96/12	10	200,000	2,000,000	1,103	1,412,447	員工認股權憑證轉換 11,030 仟元	無	註 13
97/01	10	200,000	2,000,000	286	1,415,307	員工認股權憑證轉換 2,860 仟元	無	註 13

註 1：業經 88.09.28 經(088)商字第 135586 號函核准變更登記
 註 2：業經 89.08.17 經(089)商字第 129918 號函核准變更登記
 註 3：業經 90.08.23 經(090)商字第 09001319320 號函核准變更登記
 註 4：業經 91.08.13 經授商字第 09101327810 號函核准變更登記
 註 5：業經 92.06.06 經授商字第 09201178740 號函核准變更登記
 註 6：業經 93.08.03 經授商字第 09301132390 號函核准變更登記
 註 7：業經 94.08.24 經授商字第 09401166360 號函核准變更登記
 註 8：業經 94.11.25 經授商字第 09401235430 號函核准變更登記
 註 9：業經 95.01.11 經授商字第 09501004700 號函核准變更登記
 註 10：業經 95.08.10 經授商字第 09501175090 號函核准變更登記
 註 11：業經 95.10.03 經授商字第 09501223980 號函核准變更登記
 註 12：業經 96.07.12 經授商字第 09601157430 號函核准變更登記
 註 13：尚未辦理變更登記。

單位：股

股份種類	核定股本				備註
	流通在外股份(上櫃)		未發行股份	合計	
	已變更登記	尚未變更登記			
普通股	140,141,730	1,389,000	58,469,270	200,000,000	持有庫藏股 2,500 仟股

總 括 申 報 制 度 相 關 資 訊

有價證券 種類	預定發行數額		已發行數額		已發行部分之發行 目的及預期效益	未發行部分 預定發行期間	備註
	總股數	核准金額	股數	價格			
無此情形							

(二) 股東結構：

97年4月15日

股東 結構 數量	政府 機構	金融機構	其他法人	外國機構 及 外 人	個 人	庫藏股	合 計
人 數	1	5	79	49	10,949	1	11,081
持有股數	2,756,000	4,622,250	21,001,628	13,413,167	97,237,685	2,500,000	141,530,730
持股比例	1.95%	3.27%	14.84%	9.48%	68.69%	1.77%	100.00%

(三) 股權分散情形：

每股面額十元；97年4月15日

持 股 分 級	股 東 人 數	持 有 股 數	持 股 比 例
1-999	2,106	553,300	0.39%
1,000-5,000	6,620	14,094,421	9.96%
5,001-10,000	1,086	8,743,276	6.18%
10,001-15,000	390	4,905,610	3.47%
15,001-20,000	229	4,244,661	3.00%
20,001-30,000	240	6,170,764	4.36%
30,001-40,000	97	3,438,746	2.43%
40,001-50,000	61	2,828,549	2.00%
50,001-100,000	106	7,750,373	5.48%
100,001-200,000	58	8,155,285	5.76%
200,001-400,000	30	8,816,325	6.23%
400,001-600,000	26	12,842,926	9.07%
600,001-800,000	9	6,171,806	4.36%
800,001-1000,000	4	3,708,447	2.62%
1,000,001 股以上	19	49,106,241	34.69%
合 計	11,081	141,530,730	100.00%

特 別 股

97年4月15日

持股分級	股東人數	持有股數	持股比例
自行視實際情形分級	無此情形		
合 計			

(四) 主要股東名單：持有股份達總額百分之五以上或股權比例佔前十名股東

97年4月15日

主要股東名稱	股 份	持 有 股 數	持 股 比 例
伍開雲		6,813,775	4.81%
匯豐銀行託管高盛國際公司投資專戶		6,097,156	4.31%
王英咩		4,847,689	3.43%
雄資投資股份有限公司		4,037,568	2.85%
林文慶		3,186,513	2.25%
統一大滿貫基金專戶		2,885,000	2.04%
勞工保險局		2,756,000	1.95%
徐航健		2,424,963	1.71%
林文章		2,035,214	1.44%
台灣企銀受保元大店頭證券投資信託基金		1,661,000	1.17%

(五)最近二年度每股市價、淨值、盈餘、股利及相關資料：

項 目		年 度		當年度截至 97年5月15日 (註8)	
		95年	96年		
每股 市價 (註1)	最 高	93.00	94.00	70.5	
	最 低	61.10	50.00	41.2	
	平 均	73.46	77.67	57.78	
每股 淨值 (註2)	分 配 前	29.68	33.14	32.50	
	分 配 後	27.59	尚未分配	尚未分配	
每股 盈餘	加權平均股數	111,626 仟股	141,283 仟股	139,087 仟股	
	每股盈餘 (追溯前) (註3)	7.28	6.93	1.71	
	每股盈餘 (追溯後) (註3)	6.18	尚未分配	尚未分配	
每股 股利	現 金 股 利	2.0	2.0	—	
	無償 配股	盈餘配股	1.5	1.5	—
		資本公積配股	—	—	—
	累積未付股利 (註4)	—	—	—	
投資 報酬 分析	本益比 (註5)	10.09	11.21	—	
	本利比 (註6)	36.73	38.84	—	
	現金股利殖利率 (註7)	2.72%	2.57%	—	

*若有以盈餘或資本公積轉增資配股時，並應揭露按發放之股數追溯調整之市價及現金股利資訊。

註 1：列示各年度普通股最高及最低市價，並按各年度成交值與成交量計算各年度平均市價。

註 2：請以年底已發行之股數為準並依據次年度股東會決議分配之情形填列。

註 3：如有因無償配股等情形而須追溯調整者，應列示調整前及調整後之每股盈餘。

註 4：權益證券發行條件如有規定當年度未發放之股利得累積至有盈餘年度發放者，應分別揭露截至當年度止累積未付之股利。

註 5：本益比＝當年度每股平均收盤價／每股盈餘。

註 6：本利比＝當年度每股平均收盤價／每股現金股利。

註 7：現金股利殖利率＝每股現金股利／當年度每股平均收盤價。

註 8：每股淨值、每股盈餘應填列截至年報刊印日止最近一季經會計師查核（核閱）之資料；其餘欄位應填列截至年報刊印日止之當年度資料。

註 9：本年度股利分派業經 97 年 3 月 25 日董事會通過，並擬於 97 年 6 月 13 日股東常會承認。

(六)公司股利政策及執行狀況：

1. 公司章程所訂之股利政策：

- (1) 本公司股利政策係由董事會依據公司營運及投資規劃、資本支出預算及內外部環境變化等因素予以訂定。
- (2) 本公司年度總決算如有盈餘，應先提繳稅款，彌補以往虧損，次就其餘額提列百分之十為法定盈餘公積，並得另提列特別盈餘公積。次就其餘額連同上年度之未分配盈餘，累積為可供分配盈餘。分配盈餘時，由董事會就可供分配盈餘中依員工紅利百分之五、董事及監察人酬勞百分之一，股東紅利百分之五十至百分之九十四之比例擬具盈餘分配案提請股東會決議通過後分配之。其中員工分配股票紅利之對象，得包括符合一定條件之從屬公司員工，相關辦法授權董事會制定之。

2. 本次股東會擬議股利分配之情形：

- (1) 擬自未分配盈餘中提撥股東紅利 208,546,090 元及員工紅利 48,591,260 元，合計 257,137,350 元，增資發行新股 25,713,735 股，每股面額 10 元。
- (2) 股東股票股利係依配股除權基準日之股東名冊所載股東及持股比例分配，每仟股無償配發股票 150 股。
- (3) 擬自未分配盈餘中提撥 278,061,465 元分派股東現金股利，每股配發 2 元。
- (4) 本案係依 96 年 12 月 31 日流通在外股數 141,244,730 股，加計 97 年執行之員工認股權憑證 286,000 股，扣除截至目前為止買回本公司股份 2,500,000 股，合計 139,030,730 股之股本計算配股率。

(七) 本次股東會擬議之無償配股對公司營業績效及每股盈餘之影響：

單位：新台幣元

項目		年度	97 年度(預估)
期初實收資本額			1,412,447,300 元
本年度配股 配息情形	每股現金股利		每股 2.0 元
	盈餘轉增資每股配股數		每股 1.5 元
	資本公積轉增資每股配股數		—
營業績效 變化情形	營業利益(仟元)		—
	營業利益較去年同期增(減)比率		—
	稅後純益(仟元)		—
	稅後純益較去年同期增(減)比率		—
	每股盈餘(元)(追溯調整前)		—
	每股盈餘較去年同期增(減)比率		—
	年平均投資報酬率(年平均本益比倒數)		—
擬制性每 股盈餘	若盈餘轉增資全數改配放現金股利	擬制每股盈餘(元)	—
		擬制年平均投資報酬率	—
	若未辦理資本公積轉增資	擬制每股盈餘(元)	—
		擬制年平均投資報酬率	—
	若未辦理資本公積且盈餘轉增資改以現金股利發放	擬制每股盈餘(元)	—
		擬制年平均投資報酬率	—

註：1. 本公司於 97 年度(預計)並未辦理資本公積轉增資，故不適用。

2. 本公司並未公開 97 年度之財務預測，因此不適用。

(八) 員工分紅及董事、監察人酬勞：

1. 公司章程所載員工分紅及董事、監察人酬勞之成數或範圍：

由董事會依本公司股利政策決定盈餘分配數額及分配方式，擬定盈餘分配議案，提請股東會決議分派之。分配盈餘時，由董事會就可供分配盈餘中依員工紅利百分之五、董事及監察人酬勞百分之一，股東紅利百分之五十至百分之九十四之比例擬具盈餘分配案提請股東會決議通過後分配之。其中員工分配股票紅利之對象，得包括符合一定條件之從屬公司員工，相關辦法授權董事會制定之。

2. 董事會通過之擬議配發員工分紅等資訊：

(1) 擬議配發員工現金紅利、股票紅利及董事、監察人酬勞金額：

- A. 員工現金紅利：無。
- B. 員工股票紅利：新臺幣 48,591 仟元，即 4,859 仟股。
- C. 董事、監察人酬勞：新臺幣 7,700,000 元。

依本公司公司章程規定，分配盈餘時由董事會就可供分配盈餘中提撥 1% 為董事及監察人酬勞，依此設算本年度應分配董監事酬勞為新臺幣 9,718,252 元，惟考量本公司董事及監察人實際在任情形，擬將提撥分配董事及監察人酬勞之金額調降為新臺幣 7,700,000 元，估累積可供分配盈餘之比例為 0.79%。

(2) 擬議配發員工股票股數及其占盈餘轉增資之比例：18.90%。

(3) 考慮擬議配發員工紅利及董事、監察人酬勞後之設算每股盈餘：6.53 元。

3. 上年度(九十五年度)盈餘用以配發員工紅利及董事、監察人酬勞情形：

本公司九十五年度實際配發員工股票紅利 4,315 仟股及董監事酬勞 8,632 仟元，與原董事會通過之擬議配發情形無差異。

(九)公司買回本公司股份情形：

97 年 5 月 15 日

買回期次	第一次
買回目的	轉讓股份予員工，以激勵員工並留住優秀人才。
買回期間	96/12/20~97/02/19
買回區間價格	買回區間價格為 45.00~75.00，惟當公司股價低於所定區間價格下限時，將繼續執行買回公司股份。
已買回股份種類及數量	普通股 2,500,000 股
已買回股份金額	119,687,296 元
已辦理銷除及轉讓之股份數量	-
累積持有本公司股份數量	2,500,000 股
累積持有本公司股份數量占已發行股份總數比率 (%)	1.77%

二、公司債辦理情形：無此情形。

三、特別股辦理情形：無此情形。

四、海外存託憑證辦理情形：無此情形。

五、員工認股權憑證辦理情形：

(一)員工認股權憑證辦理情形：

97 年 5 月 15 日

員工認股權憑證種類	第 1 次員工認股權憑證
主管機關核准日期	92/12/19
發行(辦理)日期	92/12/26
發行單位數(張)	6,000
發行得認購股數占已發行股份總數比率	5.08 %
認股存續期間	94/12/26 ~ 97/12/25
履約方式	發行新股
限制認股期間及比率 (%)	屆滿 2 年 50% 屆滿 3 年 75% 屆滿 4 年 100%
已執行取得股數(股)	5,777,000
已執行認股金額(元)	63,939,800
已失效股數(股)	223,000
未執行認股數量(股)	0
未執行認股者其每股認購價格(元)	-
未執行認股數量占已發行股份總數比率 (%)	-
對股東權益影響	不適用

(二)取得員工認股權憑證之經理人及取得認股權憑證可認股數前十大且得認購金額達新臺幣三千萬元以上員工之姓名、取得及認購情形

97年5月15日

	職稱	姓名	取得認股數量(股)	取得認股數量占已發行股份總數比率	已執行				未執行			
					已執行認股數量	已執行認股價格	已執行認股金額	已執行認股數量占已發行股份總數比率	未執行認股數量	未執行認股價格	未執行認股金額(元)	未執行認股數量占已發行股份總數比率
經理人	總經理	伍開雲	1,770,000	2.05%	1,657,000	12.1及10	18,428,500	1.17%	0	-	0	-
	協理	伍開雄										
	協理	陳文忠										
	協理	杜明輝										
	副總	李瑞芬										
	協理	林宏聲										

六、併購或受讓他公司股份發行新股辦理情形：無此情形。

七、資金運用計劃執行情形

(一)計畫內容：

截至年報刊印日之前一季止，前各次發行或私募有價證券尚未完成或最近三年內已完成且計畫效益尚未顯現者，應詳細說明前開各次發行或私募有價證券計畫內容，包括歷次變更計畫內容、資金之來源與運用、變更原因、變更前後效益及變更計畫提報股東會之日期，並應刊載輸入本會指定資訊申報網站之日期：

前各次現金增資均已完成，本公司最近一次現金增資係於95年度辦理，95年度第三季執行完畢並於95年10月2日將執行情形輸入主管機關指定之資訊申報網站。

(二)執行情形：

前次現金增資款項用於償還銀行借款及充實營運資金，藉以提高自有資本並改善財務結構，增資效益均已顯現。

伍、營運概況

一、業務內容

(一)業務範圍

1. 所營業務之主要內容

- (1) 一般電子資訊產品、電路板另體表面黏著構裝設計、加工、製造及買賣。
- (2) 前項有關商品之進出口業務。
- (3) 除許可業務外，得經營法令非禁止或限制之業務。

2. 營業比重

業務內容	96 年度營業收入(仟元)	營業比重(%)
製 造	5,296,854	97.67
其 他	126,505	2.33
合 計	5,423,359	100.00

3. 公司目前之商品(服務)項目

液晶顯示面板、薄膜式液晶顯示面板、CD ROM、DVD、MP3 等數位電子產品、ADSL Modem 等光電產品、主機板、雷射印表機及 DVD-RW 等影音電家資訊產品之電路板另體表面黏著構裝設計、加工及製造，數位相機軟板之表面黏著構裝設計、加工及製造。

4. 計劃開發之新商品(服務)

- (1) 無線網路等資訊產品電路板另體表面黏著構裝設計、加工及製造。
- (2) 汽車電子用品基板設計、加工及製造。
- (3) LED、軟板 COF 相關應用產品之設計、加工及製造。

(二)產業概況

1. 產業之現況與發展：

表面黏著技術(Surface Mounting Technology)簡稱 SMT，係以高速機將微處理器、記憶體及其他相關電子零組件裝配於 PCB 基板上之技術，使基板上支配線電路相互連結，以發揮電子產品 PCB 基板之設計功能，在各種電子硬體產品產製過程中可謂一重要的製造程序，更是電子產品輕、薄、短、小不可或缺的技術。

我國資訊硬體產業長期以 PC 相關產品為發展重心，舉凡電腦主機板、電腦週邊設備之介面卡、印表機及遊樂器主機板，乃至於目前市場當紅的消費性產品，如數位相機、液晶顯示器、DVD 及 MP3 播放機等產品，無不在全球資訊電子市場上扮演相當重要之角色，其相關資訊電子市場也衍生出無數商機。而本公司從事之 PCB 基板組裝加工製程，主要係將微處理器、記憶體及其他相關電子零組件透過表面黏著(SMT)技術，以高速機將電子零組件加工裝配於基板上，使基板上之配線電路相互連結，以發揮 PCB 基板之設計功能；而本公司所加工之產品包括手機、數位相機與液晶顯示器等光電產品之基板、以及 DVD 等資訊家電產品之基板等，因此本公司所營事業係屬電子硬體產業之一環，且其加工服務涵蓋之範圍包括資訊、光電及資訊家電等，幾乎為整體電子產業。以下茲就本公司所處 PCB 加工產業之現況及展望加以列述說明：

(1) PCB 基板組裝產業業者規模逐漸成長：

過去資訊電子產品之製造廠商對於 PCB 的組裝加工都是本身自建組裝加工產線，產能不足的部分才有可能委外，由專業的加工廠商承接零星的訂單，所以相關業者規模一般較小。隨著電子產業的專業分工及國際廠商對台灣製造商的釋單，國內的電子產業製造商為求產能的迅速擴充及減少機器設備的投資與風險，逐漸將 PCB 組裝代工業務委外生產，也為專業的組裝代工廠商提供具潛力的成長空間。電子產品製造商為求降低存貨的資金成本及尋求足夠的代工產能，開始要求代工廠商提供代購料及組裝的完整服務，以符合其對產能的需求，為符合委外廠商的需求，故唯有具相當規模之廠商能承接龐大的業務訂單。以 PCB 基板加工及組裝之同業，目前台灣地區廠商投入家數日多。

(2) 產品應用範圍日趨寬廣，市場成長可期：

台灣過去資訊硬體產業的發展，多集中在電腦系統類產品及週邊產品，然隨著市場對影音多媒體產品需求日增，帶動 TFT LCD、掃描器、數位相機、DVD 播放機及光碟機等光電產品的市場需求日益殷切，其中 TFT LCD 主要應用於筆記型電腦、監視器、LCD TV 等產品，本公司目前營業收入主要係從事 TFT LCD 產品之 PCB 基板加工組裝。

TFT LCD 主要應用於筆記型電腦、電腦監視器、LCD 電視及中小型可攜式顯示器，其中中小型可攜式顯示器泛指 8.4 吋以下之產品，主要用於 PDA、數位相機、手機及遊戲控制台等。

工研院 IEK 指出，展望 2008 年，台灣平面顯示器總產值將達新台幣 2 兆 1,454.8 億元，比 2007 年成長 22.6%，其中面板產業產值新台幣 1 兆 5,913.0 億元，比 2007 年成長 23.8%，大型 TFT LCD 面板產業產值約新台幣 1 兆 3,700.0 億元；其次為中小型 TFT LCD 面板產業，產值約新台幣 1,560.0 億元；TN/STN 面板產業，產值約新台幣 575.0 億元；OLED 面板產業，產值約新台幣 60.0 億元。另外，估計 2008 年關鍵零組件產業產值新台幣 5,541.8 億元，比 2007 年成長 22.0%，其中彩色濾光片產業產值約新台幣 1,580.0 億元，偏光板產業產值約新台幣 810.0 億元，玻璃基板產業產值約新台幣 1,380.0 億元，背光模組產業產值約新台幣 1,771.8 億元。

隨著各國數位廣播進程逐漸達成之際，數位娛樂、3G 廣播、行動電視等內容服務將雨後春筍般興起，液晶電視、手持式、車載機顯示器市場將成為應用市場的新興機會，這將是我國拓展面板產業最好的發展良機；台灣平面顯示器產業由於上下游產業結構健全，已具全球競爭優勢。

綜合上述，TFT LCD 之下游產業未來展望均相當樂觀，連帶將使 TFT LCD 面板之需求逐年增加。

(3) 就近服務客戶，並提供完整代工服務

在生產製造方面，由於台灣的土地、廠房及勞工等成本優勢逐漸消失，全球電子製造廠商基於降低成本及全球化分工，紛將生產基地移往大陸。台灣代工廠商關鍵競爭力為速度，為因應下單製造廠商相繼外移大陸，為提供快速交貨之服務，故將組裝代工工廠移往大陸，已是必然趨勢，以求不僅能快速交貨，也為達到良好的售後服務。

2. 產業上、中、下游之關聯性：

本公司為 PCB 基板組裝加工業，上游主要為 IC、金屬塑膠元件、PCB 板及相關零組件供應商，下游為電子消費性產品製造商，其上、中、下游之關聯圖列示如下：

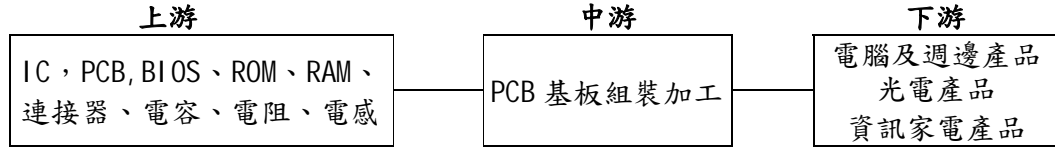

3. 產品發展之各種發展趨勢：

近年來，隨著電子產品輕、薄、短、小、高功能、低成本的發展趨勢下，專業之代工經營策略為不斷研發新製程及開發新技術，並提昇製程的良率，注重產品市場之發展情勢，爭取穩定之優質客源。近年來除電腦主機板委外專業代工外，隨著液晶顯示器、數位相機、DVD、無線傳輸及其它通信及光電產品逐漸為全球消費市場所接受，台灣的相關消費性電子產品廠商為承接來自全球各地的委外生產訂單，勢必將 PCB 基板之組裝加工委外。另外，電子產品的製造過程中，廢棄電子的鉛污染問題逐漸為先進國家所重視，因此電子產品無鉛化的趨勢，也將為專業代工業者產品生產的技術趨勢，2004 年配合國際環保法規規範的更新導入符合 RHOS 規範的無鉛製程。

4. 市場競爭情形：

電子產業將 PCB 基板組裝加工製程委外生產，考量委外加工廠商主要以其 SMT 產能、製造技術、產品品質及交貨速度為重點，因此 PCB 基板之組裝加工，不僅須投入龐大資金購置機器設備，尚須培養一批專業技術人才研發新製程，使 PCB 基板組裝加工廠商有大型化與資本密集的趨勢。目前台灣地區有多家廠商投入，競爭情形激烈，且目前電子相關產品訂單皆掌握在國內外知名廠商手中，因此能與客戶維持長期的合作關係，將是除了產能、技術及交貨速度外，另一更重要的競爭優勢。

(三) 技術及研發概況

1. 最近年度截至年報刊印日止投入之研發費用：

單位：新台幣仟元

年 度	92 年	93 年	94 年	95 年	96 年	97 年第一季
研發費用	21,351	21,216	18,464	22,811	22,319	8,136
營業收入	3,168,915	5,283,370	4,799,240	4,743,977	5,423,359	1,253,440
研發費用佔 營收比率	0.67%	0.40%	0.38%	0.48%	0.41%	0.65%

2. 開發成功之技術或產品：

(1) 1996 年導入微 BGA 製程。

傳統 BGA 零件為晶片放入一片 PCB 上，再以金線將晶片輸出部份與 PCB 下方之錫球連接，成為一個小型 PCB 零件，英文稱為 (Ball grid array) BGA 為其簡稱。

在生產電子產品時，BGA 為一零件，以 SMT 技術將 BGA 放在 PCB 上時，過回焊爐，BGA 下方之錫球熔解與 PCB 上方之錫點接合，此零件之缺點是 BGA 本身錫點很大，在過回焊爐時錫點會擴散，所以在 BGA 錫球與錫的距離上必

須拉大，一般維持在 0.8mm—1.0mm。所以傳統 BGA 若要維持 500 錫球類(接點)，就必須 BGA 做到 3cm*3cm，若 BGA 要縮小時錫球數就要減少，則功能也會低許多。

微 BGA 英文 MICRO BGA，因錫球過回焊爐會熔解、擴散，而改用鋼球或鉛球，因鋼球或鉛球熔點較高，裝著在 PCB 上時，與錫膏結合，過回焊爐時，錫膏熔解，但鋼球或鉛球不會熔解時接觸面較小，如此則球與球的距離可縮小到 0.5mm 以下，且鋼球不用熔解就可與錫膏溶解，如此球體可做成更小(為傳統 BGA 的 1/4 大小)，一個 BGA 若只有 500 個接點，則僅需(1cm*1cm)面積，如此大量減少 BGA 的尺寸，或可增加 BGA 的接點，增加 IC 功能。

微 BGA 雖好用，因接點密度高，且只有單面錫膏熔接，在鋼板開發技術上及回焊爐溫度控制上，很難控制，此生產技術一直在日本大廠手中。

1996 年本公司率先引進大型 8Z00m(傳統 4Z00m)大型氮氣爐，Z00m 愈多，則控溫更容易，再導入新型高精密度之 SMT 機器，配合鋼板尺寸及厚度搭配，取出參數，使微 BGA 良率達到 99.5%以上，當年立即接下 MOTOROLA 微 BGA 之 CPU Board 訂單，為國內最早生產微 BGA 產品之廠家，也獲得世界大廠的認定。

(2)1998 年公司自行開發生產 TFT-LCD 控制面板：

TFT-LCD 控制面板，其基板打破傳統生產方式，以往四層 PCB 基板度均為 0.8mm 以上，金手指壓合距離均在 0.8mm 以上，但 TFT-LCD 控制板，因配合 Note Book 電腦螢幕，需超薄，且縮小體積，所以 4 層板之控制基板，板厚僅有 0.4mm 壓合金手指，腳距離僅有 0.3mm，此生產技術只有日本松下及 SHARP 有，臺灣無人可生產，友達及其 TFT-CFD 製造廠，只能以高價向日本購買。

TSMT 提出此生產技術，經驗證，其品質及良率均超過日本，且成本低 30%，2002 年開始，友達為國內第一家及再進口控制板而全權委 TSMT 生產交貨，目前 TSMT 仍是國內唯一擁有生產 Note Book 超薄板技術、良率維持 99.9%以上、月供應 50 萬片以上之廠商。

(3)2003 跨入 COF 打件技術：

電子產品外型之輕薄短小為市場需求的主流，相對上於 PCB 基板上零組件的要求也越來越小，數量也越多，公司於 PCB 厚度打件厚度，由傳統主機板厚度 0.8~1.6mm 至 LCM 主機板的 0.2~1mm，公司於 2003 年跨入 COF 技術的厚度為 0.1~0.3mm。該技術主要應用於手機及數位相機，未來也將應用於 PDP (電漿顯示器) 之驅動 IC 及小面積的 LCD 產品。COF 的產品除輕薄短小外，在 Film 上除了可 Bounding IC 外，也可依據所需升壓或在其電路焊上其他零件，如：電阻、電容等，更可縮小 IC 相關電路所佔空間，除了佈件區不可折外，其餘部位皆可折。

(4)2003 年全面導入無鉛製程：

鉛是有毒金屬，電子產品在生產過程中，為了使焊接錫點、錫熔點降低而滲入 37%的鉛，使錫的熔點由 220 度 C 降為 183 度 C，但隨著環保需求，全世界先進國家均要求：2005 年以後，禁止電子產品使用鉛，而稱為無鉛製程。TSMT 於 2001 年率先購入全套無鉛製程設備，與四家日本錫膏製造商研議使用錫跟銀的比例，以降低焊接溫度，並能確保產品信賴性，經現有客戶國際大廠：飛利浦、新惠普、戴爾、易利信等認定，已於 2003 年 4 月率

先國內同業全面導入無鉛製程。

2003年全面導入無鉛製程後，將繼續推動更新更精密的生產製程，如：

雷射自動檢查系統，換料自動針測等更新製程。

- (5) 2004年配合國際環保法規規範的更新導入符合RHOS規範的無鉛製程。
- (6) 2005年導入無鹵素綠色產品的規範並於2007年取的SONY GP之認證。
- (7) 2007年積極招攬優秀研發人才投入LED LIGHT BAR製程。

電子產品日新月異，生產製程不斷更新，本公司自創業以來就是本著服務的精神，以最先進的生產技術，來滿足客戶的需求，也獲得世界各大電子廠的認可，過去如此，將來也是。

本公司專研於SMT之專業製造技術及測試治具等相關工程技術改善及提升，並投入無鉛製程研發，更擬逐步涉入無塵式製程領域，以配合客戶需求及順應市場潮流，進而提升公司於整體產業之定位，並達成客我雙贏之目標。

(四)長、短期業務發展計畫

1.短期計畫：

生產管理及技術開發	<ol style="list-style-type: none"> 1. 積極從事製程改善，透過製程能力改善，提高生產效率。 2. 推動全面製程品管活動及提升檢測能力，提高品質，降低不良率。 3. 引進新製程，並縮短生產循環時間及交貨時間，增加客戶滿意度。 4. 強化設備投資及汰舊換新，改善產銷流程與產線配置，降低拋料率，提升產能與生產效率。
市場行銷	<ol style="list-style-type: none"> 1. 與客戶建立策略聯盟之合作方式，取得良性之互動。 2. 持續開發國內外知名客戶，並爭取國際資訊大廠之訂單，藉以提昇生產技術能力及公司知名度。 3. 掌握市場動向以為產品規劃之依歸。
經營及發展策略	<ol style="list-style-type: none"> 1. 強化經營團隊及擴大營業規模並分散銷售風險。 2. 積極培養中堅幹部，以因應未來企業成長所需之管理人才。 3. 落實ISO及內部控制等相關制度，使組織於制度化運作下穩健成長。 4. 加強與各主要銀行之往來以強化資金調度之能力。

2.長期發展計畫：

生產管理及技術開發	<ol style="list-style-type: none"> 1. 網羅優秀人才，強化組織之研發能力 2. 培育生產技術團隊，提升迅速有效解決生產問題之製程能力。 3. 積極與國內外廠商進行技術開發合作，以提升關鍵技術之研發能力。 4. 投入無塵式製程研發，擴大生產產品領域。
市場行銷	<ol style="list-style-type: none"> 1. 尋求與國外大廠之合作，爭取量大少樣之訂單，提升規模經濟績效。 2. 規劃整體性之行銷策略，除鞏固原有客源外，並積極打入國際市場。
經營及發展策略	<ol style="list-style-type: none"> 1. 分散客戶及生產據點，降低集中銷貨之風險。 2. 持續開發及生產不同型態之產品，降低因產品生命週期消長之風險，多角化經營強化企業競爭力並確保永續經營。 3. 拓展台灣以外之國外市場，朝向『國際化』之目標邁進。

二、市場及產銷概況：

(一)市場分析：

1. 主要商品之銷售地區：

本公司為從事加工組裝業務，以接近顧客生產基地提供產品及服務為主。近年來，配合下游廠商生產基地外移，目前公司產品銷貨區域以台灣、香港、日本、中國大陸為主。

單位：新台幣仟元

項目	年度	94 年度		95 年度		96 年度	
		金額	%	金額	%	金額	%
內 銷		3,266,727	68.07	4,058,718	85.56	5,174,526	95.41
外 銷	亞 洲	1,532,513	31.93	685,259	14.44	240,078	4.43
外 銷	美 洲	-	-	-	-	8,755	0.16
合 計		4,799,240	100.00	4,743,977	100.00	5,423,359	100.00

2. 市場占有率：

本公司於民國 79 年 3 月成立，成立後即致力於 PCB 基板之組裝加工，目前此產業業者規模普遍較小，且多為因應電子產品廠商專業分工 OUTSOURING 而承接的訂單，因 PCB 基板組裝加工業務應用的範圍遍及所有電子相關產品，廠商眾多且無相關比較基礎估算市場佔有率。然本公司 96 年度合併營收 193.14 億，較 95 年度之 139.52 億，成長 38.43%，本公司並於 95 年度轉投資於中國大陸地區新設立多家專業 SMT 代工廠，藉此提升競爭力。

3. 市場未來之供需狀況及成長性：

本公司主要係從事 TFT-LCD 及通訊產品等之 PCB 基板加工組裝，在平面顯示器方面，平面顯示器涵蓋的範圍相當廣泛，如資訊產品的筆記型電腦、液晶監視器等，已成為液晶顯示器主要的應用市場，而電視機的應用市場由於各項不同的顯示技術的投入發展，使得電視機應用市場成為大型平面顯示器中相當重用的應用市場。另外中小型平面顯示器，也由於手持式裝置的盛行，如手機、數位相機、攝錄影機、可攜式 DVD、可攜式電視、個人數位助理器及車載顯示器等，使得中小型平面顯示器的發展也有不錯的成長空間，只不過隨著技術的發展及消費者的需求提升，使得平面顯示器逐漸往更高的規格要求發展，以致於平面顯示器也會隨著產品的替換而做技術的改變。

根據工研院 IEK 預估，展望 2008 年，台灣平面顯示器總產值將達新台幣 2 兆 1,454.8 億元，比 2007 年成長 22.6%，其中面板產業產值新台幣 1 兆 5,913.0 億元，比 2007 年成長 23.8%，大型 TFT LCD 面板產業產值約新台幣 1 兆 3,700.0 億元；其次為中小型 TFT LCD 面板產業，產值約新台幣 1,560.0 億元；TN/STN 面板產業，產值約新台幣 575.0 億元；OLED 面板產業，產值約新台幣 60.0 億元。另外，估計 2008 年關鍵零組件產業產值新台幣 5,541.8 億元，比 2007 年成長 22.0%，其中彩色濾光片產業產值約新台幣 1,580.0 億元，偏光板產業產值約新台幣 810.0 億元，玻璃基板產業產值約新台幣 1,380.0 億元，背光模組產業產值約新台幣 1,771.8 億元。

4. 競爭利基及發展遠景之有利與不利因素與因應對策：

(1) 競爭利基

A. 不斷革新製程技術

本公司自成立以來，即積極研發新技術及改善生產製程，以建立技術、品質之競爭優勢，而由1992年至今，本公司已配合技術及產品發展趨勢，陸續導入印刷鋼板、免洗製程、雙面製程、微BGA等製程，2003年起更將配合電子產品製程無鉛化的趨勢導入無鉛製程，且後續將推動雷射自動檢查系統及換料自動偵測等更精密的生產製程，以強化競爭力。另配合電子產品輕薄短小之發展趨勢，本公司亦不斷提升零件打件之精度及PCB基板打件厚度之能力，目前本公司零件打件精度已具micro BGA之能力而PCB基板打件厚度亦達0.1mm~0.3mm，顯見本公司已掌握先進製程，能提供客戶極佳的服務。

B. 與知名廠商具良好穩定之業務合作關係

PCB基板組裝加工業者常受下游資訊電子廠商市場需求變化的影響，而有旺季產能不足、淡季產能過剩的窘境，因此PCB基板組裝加工廠商需衡量長期設備利用的狀況，作設備投資決策，而若未能配合下游業者之產品發展提昇製程技術或對訂單之掌握度不高，對產能擴充將較保守，如此亦將喪失商機。本公司則因專注於本業已十餘年，累積相當數量的客戶，且與主要客戶維持良好穩定的長期合作關係，加以其基板組裝加工之電子產品涵蓋範圍廣，故本公司淡旺季產能利用之差異較不明顯，而得以掌握商機，持續擴充營運規模。

C. 生產具經濟規模且於大陸設生產據點

PCB板主要用途為供電子資訊相關產品使用，而SMT生產線則為生產主機板插件時之必要產線，因SMT產線成本較高，如大廠自行購買生產線，在電子產業淡季時，產線將閒置造成成本上之浪費，故考量成本效益下，其將產品交由專業代工生產是必然之趨勢，本公司因投入專業代工已有相當之時日，生產線已達規模之產量，且技術方面業已相當成熟，其生產成本與同業相較具相當之競爭力，另本公司除台灣外，於台商雲集之廣東東莞、蘇州及寧波、廈門等地亦均設有生產據點，可予客戶在生產地點及產能上充分支援。

(2) 有利因素

A. 基板加工應用範圍廣，業者深具發展空間

印刷電路板係做為各種電子零組件在安裝與互聯時的主要支撐體，是所有電子產品不可或缺的基礎零件，故PCB基板組裝加工之訂單來源亦廣及所有電子產業，應用範圍廣泛；就個別產品分析，TFT-LCD、數位相機及DVD播放機等均為近幾年看好之明星產品，亦為基板加工之主要產品應用領域，本公司在下游產業未來具成長性之帶動下，應具發展空間。

B. 製造技術優良，產品交期穩定

本公司因係從事PCB基板之組裝加工，故本身之技術及製程安排能力為客戶下單與否的關鍵因素，而若另能輔以穩定的交期，方可與下游客戶成為長期配合的事業伙伴。就本公司而言，由於設廠已久，研發人員均已累積豐富的製程改善經驗，能配合下游客戶之需求，迅速開發出新產品所需的有效率製程，且本公司主要管理階層均有多年之PCB基板組裝加工廠的管理經驗，能有效協調業務及製造部門，彈性的調整生產計畫，進而在客戶要求的時間內出貨，以數所需。

C. 接近客戶建立生產據點

由於台灣工資日漸高漲，我國的電子廠商在成本的考量下，紛紛改以台灣為接單及研發的營運中心，而將生產據點移至成本較低的大陸地區，而其中以珠江三角洲的廣東及長江三角洲的上海、蘇州一帶，為台灣電子廠商聚集的地區；對於 PCB 基板組裝加工的廠商而言，與下游客戶相鄰，暨可縮短運送成本及交期，並可提供客戶及時供貨生產(Bill to Order; BTO)之服務，與客戶建立休戚與共的關係，故本公司已陸續於廣東東莞、蘇州、寧波及廈門、佛山、廊坊及成都等地建立主要生產據點，就近服務當地客戶及取得即時資訊，以與客戶建立長期之策略合作關係。

(3)不利因素

A. 資訊電子產品競爭劇烈，加工利潤微薄

由於資訊電子產品具生命週期短、產品技術快速變化的特性，使產品售價多呈下跌之勢，而下游資訊電子硬體製造廠商在利潤日趨減少的情況下，亦同步壓縮上游 PCB 基板組裝加工業者的利潤。

本公司之因應對策：

本公司面對資訊電子產業環境的快速變化，除持續強化公司製造能力，以降低生產成本，提高競爭力外，並積極與既有之資訊電子廠商維持長期合作關係，以利長期穩定訂單的取得；此外，本公司並積極尋求代客客戶採購原料之機會，透過台灣資訊零組件主要生產國的優勢，就地利之便，以較優惠之價格取得電子零組件，據以提高加工利潤。

B. 產能運用受下游產業景氣變化的影響

PCB 基板組裝加工業者之主要加工客戶為國內資訊電子廠商，而由於其加工項目多為下游業者產能不敷所需而釋放出之訂單，故其產能運用乃受下游產業景氣變化的影響，因此必須具備因應下游廠商景氣循環之能力，以避免有淡季時產能過剩，而旺季時產能不足的窘狀；且為承接大廠釋出之訂單，專業之 PCB 基板組裝加工廠商有大型化及資本密集的趨勢，以利產能得以負荷旺季所需，進而達到規模經濟的效益，此外亦須具備面臨季節性波動時，彈性調配生產計畫之能力，以避免淡季產能過剩之窘狀。

本公司之因應對策：

本公司全力擴展加工產品種類，以使設備之產能利用率提高，且本公司 96 年合併營收規模已達新台幣 193.14 億元，目前實收資本額為 14.2 億元，為國內較大型的 PCB 基板組裝加工廠商，惟為避免下游資訊電子大廠景氣波動對其營運之影響，除加強提供製程各階段的全方位代工服務，亦與下游廠商保持長期合作的友好關係，持續開拓客源，避免有業務來源集中於單一客戶、單一產業之情形。再者，為避免未來持續擴充營運規模之際，發生營運資金不敷所需之窘況，並經由股票上櫃，透過資本市場募成本較低之長期資金，以因應未來生產據點陸續增加及擴充營運的資金需求。

C. 國內資訊電子產業外移

為控制產品之交期及品質，資訊電子廠商多將基板加工組裝之訂單，就近交給具製造能力的廠商，惟近年來由於我國資訊電子廠商基於生產成本之考量，多將主要生產基地移往大陸地區，故亦連帶影響台灣本土 PCB 組裝加工業者之業務量。

本公司之因應對策：

本公司為就近服務客戶，已於大陸地區台商雲集的廣東東莞、蘇州、寧波、廈門、佛山、廊坊及成都等地設立生產據點，以因應客戶外移之產業趨勢，維持與客戶之合作關係，另亦就整體之產能進行規劃，使各生產據點之產能配置達最適化，必要時亦可互相支援，以使整體之營收獲利提高。

(二) 主要產品之重要用途及產製過程：

1. 重要用途：

主要產品	主要用途
電腦週邊設備主機板	用於桌上型電腦、筆記型電腦、光碟機、掃瞄器、數據機、聲霸卡等其他週邊設備之主機板
資訊家電產品主機板	用於各種 DVD、MP3、手機、有線電視轉頻器
影印機主機板	用於各式影印機、印表機之主機板
光電產品主機板	用於液晶顯示面板、掃描器、數位相機

2. 主要產製過程：

(1) SMT 產製過程：

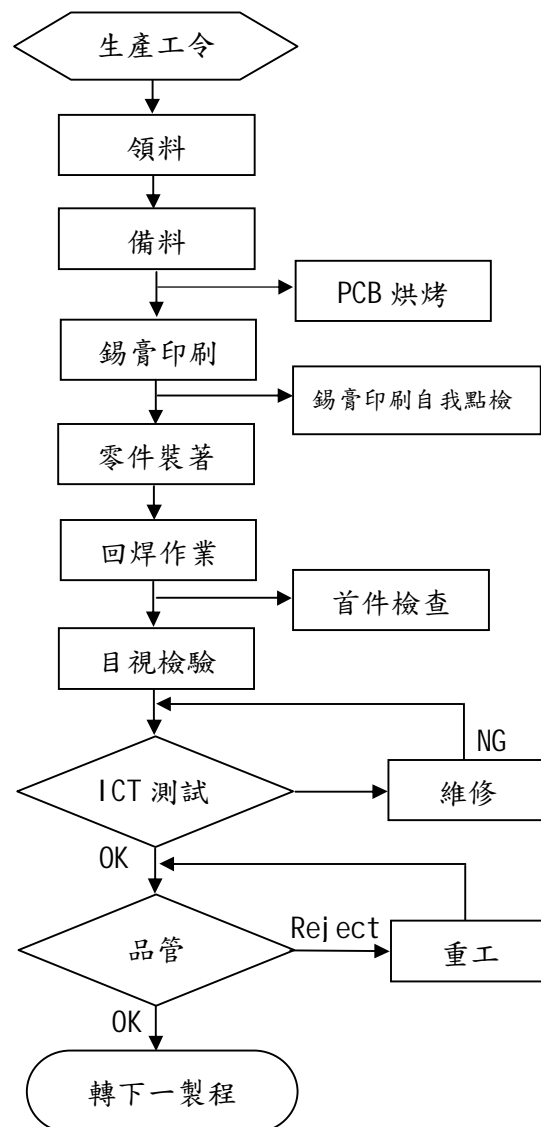

(2) DIP 產製過程：

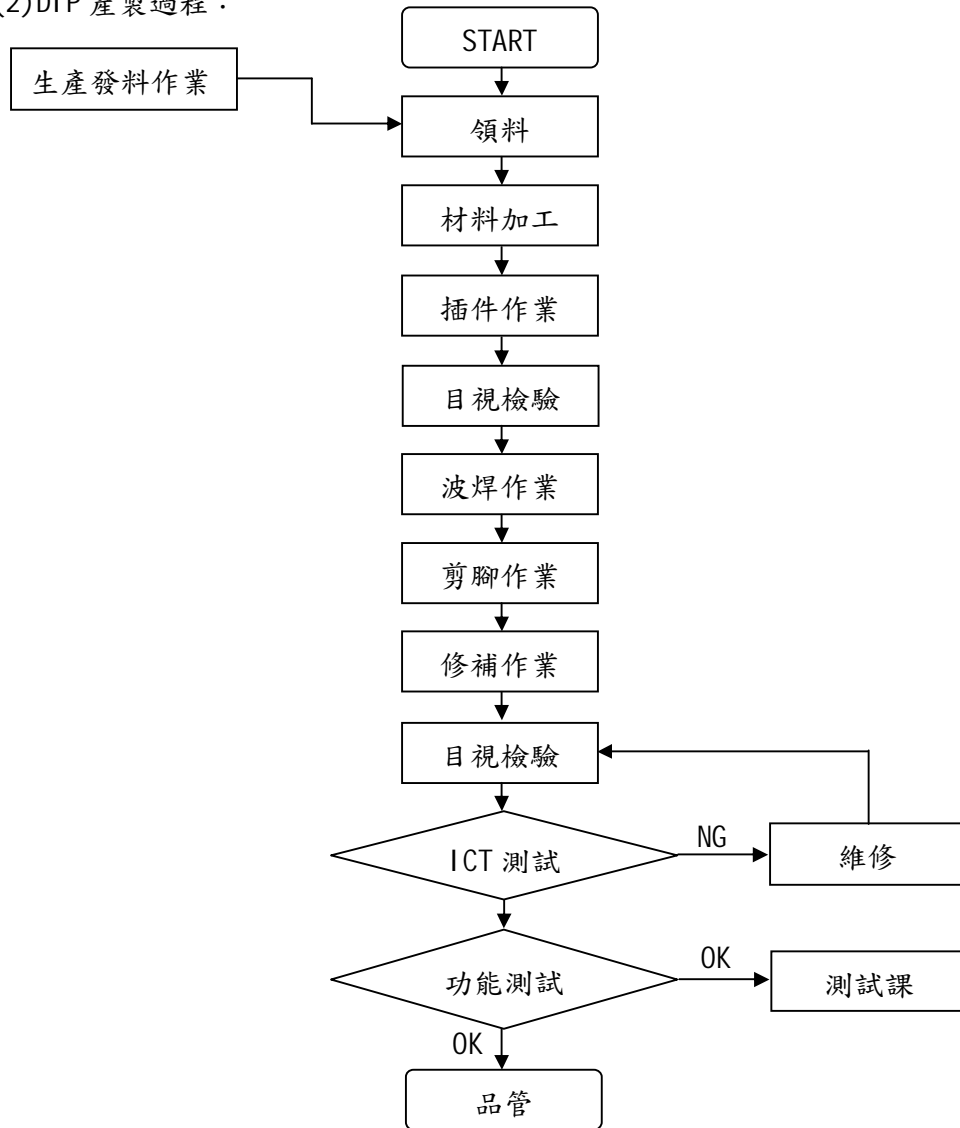

(三) 主要原料之供應狀況：

主要原料	主要供應商	供應情形
PCB	Yang An、TPT、Tripod、DY、Broad	良好
Tcon、IC	KME、Rohm、Wus、Uni ted	
電阻	Tai、Com Postar	
電容	Tai yo、Darfon、TDK、FE、Walsin	
連接器	JAE、P-two、Starconn、Sinbon、Ryotai	
LED	Ni chia、Everlight、TG、Lhtc	
Power IC	Ul tra、Maxim、AV Tech、Gmi、Pernas...	
FPC	Career、Flexium、Mektec	

(四)最近二年度主要進銷貨客戶名單

1. 最近二年度任一年度中曾占進貨總額 10%以上進貨供應商之名稱及其進貨金額與比例：

單位：新台幣元

項目	95 年度				96 年度			
	名稱	金額	占全年度進貨淨額比率(%)	與發行人之關係	名稱	金額	占全年度進貨淨額比率(%)	與發行人之關係
1	台灣日亞	416,943,640	10.47	-	台灣日亞	216,836,634	4.89	-
2	智創	394,416,127	9.90	-	智創	282,907,511	6.38	-
	進貨淨額	3,983,411,000	100.00		進貨淨額	4,434,287,000	100.00	

本公司為 PCB 基板專業代工組裝廠，主要業務係提供資訊電子廠商各式產品 PCB 基板連工帶料之服務，因此本公司主要採購的原料包括 PCB、IC、LED 及被動元件等電子零組件，故前十大供應廠商均以供應此類電子相關零組件為主。公司近年來與國內各面板廠上的代工配合相當密切，在零組件的採購上均需配合客戶認證的合格供應商，皆維持穩定之合作關係。

2. 最近二年度任一年度中曾占銷貨總額 10%以上銷貨客戶名稱及其銷貨金額與比例：

單位：新台幣元

項目	95 年度				96 年度			
	名稱	金額	占全年度銷貨淨額比率(%)	與發行人之關係	名稱	金額	占全年度銷貨淨額比率(%)	與發行人之關係
1	友達	2,371,479,070	55.43	-	友達	3,165,405,152	58.37	-
2	奇美	1,113,222,335	11.38	-	奇美	1,537,036,040	28.34	-
	銷貨淨額	4,743,976,856	100.00		銷貨淨額	5,423,358,721	100.00	

本公司主要銷貨對象為電子產品之製造商，所代工製造之產品並依隨市場主力產品之消長及變動而有調整，除長期合作之客戶外，並積極開拓業務，爭取與新客戶配合的機會。

(五)最近二年度生產量值表：

單位：片/新台幣仟元

主要產品	95 年度			96 年度		
	產能	產量	產值	產能	產量	產值
加工	8,800,000	6,048,698	97,913	8,800,000	-	-
製造	28,300,000	25,486,481	4,090,701	30,000,000	30,469,941	4,824,208
其他	29,708,879	29,708,879	228,836	33,649,854	33,649,854	126,144
合計	66,808,879	61,244,058	4,417,450	72,449,854	64,119,795	4,950,352

(六)最近二年度銷售量值表：

單位：片/新台幣仟元

主要產品	95 年度				96 年度			
	內銷		外銷		內銷		外銷	
	量	值	量	值	量	值	量	值
加工	1,609,291	3,261	4,435,320	127,051	-	-	-	-
製造	20,212,901	3,967,694	4,042,582	412,488	27,108,322	5,057,139	3,326,146	239,715
其他	29,708,879	233,483	0	0	33,649,854	126,505	0	0
合計	51,531,071	4,204,438	8,477,902	539,539	60,758,176	5,183,644	3,326,146	239,715

三、最近二年度從業員工資料：

項 目		95 年度	96 年度	截至 97 年 5 月 15 日
員工人數	直、間接員工	381	550	639
	管、銷人員	60	63	71
	外 勞	102	114	113
	合 計	543	727	710
平均年歲		27.94	26.19	27.23
平均服務年資		2.62	2.77	3.10
學歷分佈比例 (%)	博 士	-	-	-
	碩 士	0.6%	0.5%	0.3%
	大 專	38.1%	24.3%	28.2%
	高 中	45.7%	62.8%	58.6%
	高中以下	15.6%	12.4%	12.9%

四、環保支出資訊：

- (一)最近二年度及截至年報刊印日止，因污染環境所遭受損失：
無，另依本公司行業特性，不受歐盟有害物質限用指令(RoHS)影響。
- (二)未來因應對策：不適用。

五、勞資關係：

- (一)公司各項員工福利措施、進修、訓練、退休制度與其實施情形，以及勞資間之協議與各項員工權益維護措施情形：

1. 福利措施：

本公司一向關心與重視員工福利，除依法提撥福利金予職工福利委員會外，另提供員工教育訓練、年度旅遊、員工分紅及在職員工年度健康檢查、生育補助、婚喪禮金使公司同仁倍感關懷之情，自成立至今，勞資關係和諧。

2. 退休制度：

A. 本公司依據「勞動基準法」之規定，訂有確定給付之退休辦法，適用於民國 94 年 7 月 1 日實施「勞工退休金條例」前所有正式員工之服務年資，以及於實施「勞工退休金條例」後選擇繼續適用勞動基準法員工之後續服務年資。員工符合退休條件者，退休金之支付係根據服務年資及退休前 6 個月之平均薪資計算，15 年以內(含)的服務年資每滿一年給予兩個基數，超過 15 年之服務年資每滿一年給予一個基數，惟累積最高以 45 個基數為限。本公司按月就薪資總額 2%提撥退休基金，以勞工退休準備金監督委員會之名義專戶儲存於中央信託局。

B. 自民國 94 年 7 月 1 日起，本公司依據「勞工退休金條例」，訂有確定提撥之退休辦法，適用於本國籍之員工。本公司就員工選擇適用「勞工退休金條例」所定之勞工退休金制度部分，每月按不低於薪資之 6%提繳勞工退休金。

3. 勞資協議情形：

本公司首重人性化管理，體認勞工資本為一體共存共榮，在勞資問題溝通上多採取雙向協調之方式處理，使勞資雙方關係合協。

- (二)最近年度及截至年報刊印日止，公司因勞資糾紛所遭受之損失：無。

- (三)目前及未來可能發生之估計金額與因應措施：

未來在本公司持續且積極推動、貫徹各項員工福利措施的情形下，應無勞資糾紛而遭受損失之狀況發生。

六、重要契約：無。

陸、財務概況

一、最近五年度簡明資產負債表及損益表

(一)簡明資產負債表資料

單位：新台幣仟元

項 目	年 度	最近五年度財務資料(註1)					當年度截至 97年3月31日 財務資料(註1)
		92年	93年	94年	95年	96年	
流動資產		1,604,632	2,226,308	2,925,142	2,290,208	2,687,375	2,042,456
基金及投資		503,057	564,448	913,464	2,569,174	4,140,351	4,206,282
固定資產		535,199	669,949	766,012	719,074	722,442	693,113
無形資產		—	—	—	—	—	—
其他資產		7,103	4,950	7,902	13,497	9,834	8,633
資產總額		2,667,991	3,468,655	4,625,520	5,591,953	7,560,011	6,950,484
流動負債	分配前	1,426,890	2,273,339	2,399,808	1,750,575	2,298,321	1,740,183
	分配後	1,484,040	2,309,639	2,555,430	1,995,427	尚未分配	尚未分配
長期負債		173,968	61,206	126,072	32,000	-	-
其他負債		41,157	59,161	133,667	339,749	612,923	691,799
負債總額	分配前	1,642,015	2,393,706	2,659,547	2,122,324	2,911,244	2,431,982
	分配後	1,699,165	2,430,006	2,815,169	2,367,176	尚未分配	尚未分配
股本		600,000	666,000	855,710	1,168,902	1,412,447	1,415,307
資本公積		214,800	214,800	518,498	1,235,970	1,669,267	1,669,267
保留盈餘	分配前	198,887	224,478	589,704	1,059,029	1,564,764	1,803,037
	分配後	75,737	116,078	264,960	593,862	尚未分配	尚未分配
長期股權投資未實現跌價損失		-	-	-	-	-	-
金融商品未實現損益		-	-	-	-	-	-
累積換算調整數		12,289	(30,329)	2,061	5,728	49,661	(249,422)
未認列為退休金成本之淨損失		-	-	-	-	-	-
股東權益總額	分配前	1,025,976	1,074,949	1,965,973	3,469,629	4,648,767	4,518,502
	分配後	968,826	1,038,649	1,810,351	3,224,777	尚未分配	尚未分配

註1：上列財務資料均經會計師查核簽證或核閱，且均未辦理資產重估增值。

註2：上市或股票已在證券商營業處所買賣之公司並應列示截至年報刊印日之前一季止。

註3：上稱分配後數字，請依據次年度股東會決議之情形填列。

註4：96年度盈餘分配尚未經股東常會決議通過。

(二)簡明損益表資料

單位：新台幣仟元

項 目	最近五年度財務資料(註1)					當年度截至 97年3月31日 財務資料(註1)
	92年	93年	94年	95年	96年	
營業收入	3,168,915	5,283,370	4,799,240	4,743,977	5,423,359	1,253,440
營業毛利	271,346	315,324	420,718	308,693	312,946	78,235
營業損益	152,311	210,396	291,548	159,960	190,395	31,189
營業外收入及利益	65,665	61,189	387,584	976,544	1,130,917	318,584
營業外費用及損失	(56,534)	(95,644)	(94,949)	(78,501)	(24,281)	(35,709)
繼續營業部門 稅前損益	161,442	175,941	584,183	1,058,003	1,297,031	314,064
繼續營業部門 損益	132,571	148,741	473,626	794,069	970,902	238,273
停業部門損益	-	-	-	-	-	-
非常損益	-	-	-	-	-	-
會計原則變動 之累積影響數	-	-	-	-	-	-
本期損益	132,571	148,741	473,626	794,069	970,902	238,273
每股盈餘(註5)	1.99	2.02	5.49	6.18	6.93	1.71

註1：上列財務資料均經會計師查核簽證或核閱。

註2：上市或股票已在證券商營業處所買賣之公司並應列示截至年報刊印日之前一季止。

註3：上列各年度均無利息資本化情形。

註4：停業部門損益、非常損益及會計原則變動之累積影響數以減除所得稅後之淨額列示。

註5：每股盈餘係按追溯調整後股數計算。

(三)最近五年度簽證會計師姓名及查核意見：

年度	會計師事務所名稱	簽證會計師姓名	查核意見
92年	資誠會計師事務所	張明輝、陳美姿	無保留意見
93年	資誠會計師事務所	周筱姿、陳美姿	無保留意見
94年	資誠會計師事務所	周筱姿、張明輝	無保留意見
95年	資誠會計師事務所	周筱姿、張明輝	無保留意見
96年	資誠會計師事務所	張明輝、蕭金木	無保留意見

二、最近五年度財務分析

分析項目		最近五年度財務分析(註1)					當年度截至 97年3月31日 (註1)	
		92年	93年	94年	95年	96年		
財務結構 (%)	負債占資產比率	61.54	69.01	57.50	37.95	38.51	34.99	
	長期資金占固定資產比率	224.21	169.59	273.11	486.96	643.48	651.91	
償債能力 %	流動比率	112.46	97.93	121.89	130.83	116.93	117.37	
	速動比率	89.49	80.78	99.40	98.75	95.76	99.22	
	利息保障倍數	5.71	9.52	22.84	40.36	76.00	72.51	
經營能力	應收款項週轉率(次)	3.44	3.99	3.92	4.53	3.43	2.99	
	平均收現日數	106	92	93	81	106	122	
	存貨週轉率(次)	8.25	13.23	9.45	7.89	9.42	11.13	
	平均銷貨日數	44	28	39	46	39	33	
	固定資產週轉率(次)	6.21	8.77	6.68	6.39	7.52	7.08	
	總資產週轉率(次)	1.24	1.72	1.19	0.93	0.82	0.69	
獲利能力	資產報酬率(%)	6.19	6.43	12.20	15.94	14.96	13.32	
	股東權益報酬率(%)	13.76	14.16	31.15	29.22	23.92	20.79	
	占實收資本 比率%	營業利益	25.39	31.59	34.07	13.68	13.48	8.81
		稅前純益	26.91	26.42	68.27	90.51	91.83	88.76
	純益率(%)	4.18	2.82	9.87	16.74	17.90	19.01	
每股盈餘(元)(註3)	1.99	2.02	5.49	6.18	6.93	1.71		
現金流量	現金流量比率(%)	22.67	0.01	12.29	33.73	2.09	6.41	
	現金流量允當比率(%)	52.93	42.61	32.84	41.83	43.09	44.26	
	現金再投資比率(%)	22.04	-	10.34	10.47	-	1.98	
槓桿度	營運槓桿度	1.52	1.43	1.36	1.77	1.64	1.99	
	財務槓桿度	1.29	1.11	1.10	1.20	1.10	1.16	

請說明最近二年度各項財務比率變動原因(若增減變動未達20%者可免分析):

1. 長期資金占固定資產比率: 變動32.14%, 主要係本年度獲利成長及盈轉致股東權益大幅成長所致。
2. 利息保障倍數: 變動88.31%, 主要係本期淨利大幅成長所致。
3. 應收帳報週轉率: 變動-24.28%, 主要係應收帳款出售金額減少所致。
4. 平均收現日數: 變動30.86%, 主要係應收帳款出售金額減少所致。
5. 現金流量比率(%): 變動-93.80%, 主要係因96年度應收代關係人採購材料款項大幅增加所致。
6. 現金再投資比率(%): 變動-131.81%, 主要係營業活動現金流入大幅減少所致。

註1: 上列財務資料均經會計師查核簽證或核閱。

註2: 上市或股票已在證券商營業處所買賣之公司並應列示截至年報刊印日之前一季止。

註3: 每股盈餘係按追溯調整後股數計算。

註4: 財務分析之計算公式, 列示如下:

1. 財務結構

(1) 負債占資產比率 = 負債總額 / 資產總額。

(2) 長期資金占固定資產比率 = (股東權益淨值 + 長期負債) / 固定資產淨額。

2. 償債能力

(1) 流動比率 = 流動資產 / 流動負債。

(2) 速動比率 = (流動資產 - 存貨 - 預付費用) / 流動負債。

(3) 利息保障倍數 = 所得稅及利息費用前純益 / 本期利息支出。

3. 經營能力

(1) 應收款項 (包括應收帳款與因營業而產生之應收票據) 週轉率 = 銷貨淨額 / 各期平均應收款項 (包括應收帳款與因營業而產生之應收票據) 餘額。

(2) 平均收現日數 = 365 / 應收款項週轉率。

(3) 存貨週轉率 = 銷貨成本 / 平均存貨額。

(4) 平均銷貨日數 = 365 / 存貨週轉率。

(5) 固定資產週轉率 = 銷貨淨額 / 固定資產淨額。

(6) 總資產週轉率 = 銷貨淨額 / 資產總額。

4. 獲利能力

(1) 資產報酬率 = [稅後純益 + 利息費用 (1 - 稅率)] / 平均資產總額。

(2) 股東權益報酬率 = 稅後純益 / 平均股東權益淨額。

(3) 純益率 = 稅後損益 / 銷貨淨額。

(4) 每股盈餘 = (稅後淨利 - 特別股股利) / 加權平均已發行股數。

5. 現金流量

(1) 現金流量比率 = 營業活動淨現金流量 / 流動負債。

(2) 現金流量允當比率 = 最近五年度營業活動淨現金流量 / 最近五年度 (資本支出 + 存貨增加額 + 現金股利)。

(3) 現金再投資比率 = (營業活動淨現金流量 - 現金股利) / (固定資產毛額 + 長期投資 + 其他資產 + 營運資金)。

6. 槓桿度

(1) 營運槓桿度 = (營業收入淨額 - 變動營業成本及費用) / 營業利益

(2) 財務槓桿度 = 營業利益 / (營業利益 - 利息費用)

註 4：上開每股盈餘之計算公式，在衡量時應特別注意下列事項：

1. 以加權平均普通股股數為準，而非以年底已發行股數為基礎。

2. 凡有現金增資或庫藏股交易者，應考慮其流通期間，計算加權平均股數。

3. 凡有盈餘轉增資或資本公積轉增資者，在計算以往年度及半年度之每股盈餘時，應按增資比例追溯調整，無庸考慮該增資之發行期間。

4. 若特別股為不可轉換之累積特別股，其當年度股利 (不論是否發放) 應自稅後淨利減除、或增加稅後淨損。特別股若為非累積性質，在有稅後淨利之情況，特別股股利應自稅後淨利減除；如為虧損，則不必調整。

註 5：現金流量分析在衡量時應特別注意下列事項：

1. 營業活動淨現金流量係指現金流量表中營業活動淨現金流入數。

2. 資本支出係指每年資本投資之現金流出數。

3. 存貨增加數僅在期末餘額大於期初餘額時方予計入，若年底存貨減少，則以零計算。

4. 現金股利包括普通股及特別股之現金股利。

5. 固定資產毛額係指扣除累計折舊前之固定資產總額。

註 6：發行人應將各項營業成本及營業費用依性質區分為固定及變動，如有涉及估計或主觀判斷，應注意其合理性並維持一致。

三、最近年度財務報告之監察人審查報告：

監察人查核報告書

董事會造送本公司九十六年度經資誠會計師事務所張明輝會計師、蕭金木會計師查核簽證之財務報表，連同營業報告書及盈餘分派之議案送交本監察人等查核完竣，認為依法編製，爰依公司法第二一九條之規定，備具報告書，敬請 鑒察。

此 致

台灣表面黏著科技股份有限公司

台灣表面黏著科技股份有限公司

監察人：林 文 章

監察人：蕭 雪 鳳

中華民國 九十六 年 二 月 二十五 日

四、最近年度財務報表：(請參閱 50-82 頁)

五、最近年度經會計師查核簽證之母子公司合併財務報表：(請參閱 83~123 頁)

六、公司及其關係企業最近年度及截至年報刊印日止，如有發生財務週轉困難情事，對本公司財務狀況之影響：無。

柒、財務狀況及經營結果之檢討分析與風險管理

一、財務狀況之檢討與分析

單位：新臺幣仟元

項目	年度	95 年度	96 年度	差 異	
				金額	%
流動資產		2,290,208	2,687,375	397,167	17.34
固定資產		719,074	722,442	3,368	0.47
其他資產		13,497	9,843	(3,654)	(27.07)
資產總額		5,591,953	7,560,011	1,968,058	35.19
流動負債		1,750,575	2,298,321	547,746	31.29
長期負債		32,000	0	(32,000)	(100)
負債總額		2,122,324	2,911,244	788,920	37.17
股本		1,168,902	1,412,447	243,545	20.84
資本公積		1,235,970	1,669,267	433,297	35.06
保留盈餘		1,059,029	1,564,764	505,735	47.75
股東權益總額		3,469,629	4,648,767	1,179,138	33.98

最近二年度資產、負債及股東權益發生重大變動項目（前後期變動達百分之二十以上，且變動金額達新臺幣一千萬元者）之主要原因及其影響及未來因應計畫。

(一) 變動之主要原因：

1. 流動負債增加，主要係因 96 年第四季進貨較 95 年高，導致應付帳款金額增加所致。
2. 長期負債減少，主要係因公司於 96 年度還款所致。
3. 股本及資本公積增加，主要係因本期盈餘轉增資及員工行使認股權所致。
4. 保留盈餘增加，主要係因本年度淨利大幅成長所致。

(二) 未來因應計畫：

公司仍將致力於光電產品控制面板之銷售，以維持整體營收及毛利之達成，並提昇公司整體獲利狀況。

二、經營結果之檢討與分析

單位：新臺幣仟元

項目	年 度		增(減)金額	變動 比例%
	95 年度	96 年度		
營業收入總額	4,810,144	5,489,010	678,866	14.11
減：銷貨退回	(61,061)	(61,388)	327	0.54
銷貨折讓	(5,106)	(4,263)	(843)	(16.51)
營業收入淨額	4,743,977	5,423,359	679,382	14.32
營業成本	(4,435,284)	(5,110,413)	675,129	15.22
營業毛利	308,693	312,946	4,253	1.38
營業費用	(148,733)	(122,551)	(26,182)	(17.60)
營業利益	159,960	190,395	30,435	19.03
營業外收入及利益	976,544	1,130,917	154,373	15.81
營業外費用及損失	(78,501)	(24,281)	(54,220)	(69.07)
繼續營業部門稅前淨利	1,058,003	1,297,031	239,028	22.59
所得稅費用	(263,934)	(326,129)	62,195	23.56
繼續營業部門稅後淨利	794,069	970,902	176,833	22.27

最近二年度增減比例變動分析說明（營業毛利變動達 20% 以上者，應另作差異分析如表（二），增減變動未達 20% 者，可免分析）及預期未來一年度銷售數量及其依據與公司預期銷售數量得以持續成長或衰退之主要影響因素：

(一) 變動分析說明：

1. 營業外費用及損失變動-69.07%，主要係因 95 年提列存貨跌價及呆滯損失所致。
2. 繼續營業部門稅前淨利、所得稅費用及稅後淨利變動均達 20%，主要係因本期獲利成長所致。

(二) 預計 97 年光電產品之銷售量，除原有機種之銷售量仍持續成長外，更預期於爭取新機種的訂單上會有顯著的成長。

三、現金流量之檢討與分析

(一)最近年度現金流量變動之分析說明

單位：新臺幣仟元

期初現金餘額	全年來自營業活動淨現金流量	全年現金流出量	現金剩餘數額	現金不足額之補救措施	
				投資計劃	理財計劃
380,695	48,054	(269,677)	159,072	-	-
1. 本年度現金流量變動情形分析： (1) 營業活動：現金流入增加，主要係因本年度獲利成長所致。 (2) 投資活動：現金流出 124,190 元，主要係購置固定資產所致。 (3) 融資活動： 現金流出 145,487 元，主要係發放現金股利及償還銀行借款所致。 2. 現金不足額之補救措施及流動性分析：無此情形。					

(二)未來一年現金流動性分析

單位：新臺幣仟元

期初現金餘額	全年來自營業活動淨現金流量	全年現金流出量	現金剩餘(不足)數額	現金不足額之補救措施	
				投資計劃	理財計劃
159,072	72,081	678,061	(446,908)	-	450,000
97 年度現金流量變動情形分析： 1. 營業活動：預估 97 年度仍為獲利狀況，因此營業活動為淨現金流入。 2. 投資活動： 預估 97 年度投資活動淨現金流出 400,000 仟元，主要係投資國內轉投資事業及擴建國內廠房所致。 3. 融資活動： 預估 97 年度融資活動淨現金流出 278,061 仟元，主要係分配現金股利所致。					

四、最近年度重大資本支出對財務業務之影響

(一) 重大資本支出之運用情形及資金來源

計畫項目	實際或預期之資金來源	實際或預期 完工日期	所需資金 總 額 (仟元)	實際或預定資金運用情形				
				94 年度	95 年度	96 年度	97 年度	98-99 年度
海外轉投資事業	自有資金	94.09	35,662	35,662				
購置機器設備	自有資金及銀行融資	94.12	321,000	321,000				
購置機器設備	自有資金	95.09	110,000		110,000			
海外轉投資事業	自有資金	95.12	272,000		272,000			
購置機器設備	自有資金	96.09	60,000		60,000			
海外轉投資事業	自有資金	96.12	792,000		792,000			
國內轉投資事業	自有資金及銀行融資	97.12	100,000				100,000	
購置國內廠房	自有資金及銀行融資	97.12	300,000				300,000	

(二) 預計可能產生效益

年度	項目	生產量(仟片)	銷售量(仟片)	銷售值增加(仟元)	毛利增加(仟元)
96	TFT 及 DVD	4,648	4,648	1,856,934	111,416
97	TFT 及 DVD	6,277	6,277	2,874,450	172,467
98	TFT 及 DVD	7,007	7,007	2,867,705	172,062
99	TFT 及 DVD	7,216	7,216	2,755,644	165,339
100	TFT 及 DVD	7,216	7,216	2,480,079	148,805

(三) 其他效益說明：

海外轉投資事業主要係透過 TAIWAN SURFACE MOUNTING TECHNOLOGY (B.V.I.) CO. LIMITED 等控股公司轉投資峻凌有限公司再轉投資台表科技(蘇州)、峻凌電子(蘇州)並於寧波、廈門、佛山、廊坊及成都等地設立新廠，以擴充大陸公司光電類產品主機板等加工所需之產能，充分發揮人工及生產成本效益，並提升本公司之市場佔有率及競爭力。

五、最近年度轉投資政策、其獲利或虧損之主要原因、改善計劃及未來一年投資計劃：

說明 項目	投資金額 (仟元)	政策	獲利或虧損 之主要原因	改善計畫	未來其他投資 計畫
TSMT(BVI)	USD37,169	轉投資	註 1	無	視產業發展情形評估

註：本公司透過 TSMT(BVI) 間接投資大陸地區事業，由於大陸地區投資事業經營情形良好，96 年度認列 TSMT(BVI) 之投資收益為 NT\$1,118,271 仟元

六、風險事項之分析評估：

(一) 利率、匯率變動、通貨膨脹情形對公司損益之影響及未來因應措施：

1. 最近二年度利率變動與利息支出情形：

單位：新台幣仟元；%

項目	年度	95 年度	96 年度
利息收入		5,940	1,476
利息費用		26,879	17,294
營業收入淨額		4,743,977	5,423,359
(利息費用-利息收入) ÷ 營業收入淨額		0.44%	0.29%

政策及因應措施：

- (1) 與銀行等金融機構保持密切連繫，爭取優惠之貸款條件。
- (2) 健全公司財務規劃，有效運用各項財務工具，以降低利率變動之風險。

2. 最近二年度匯兌損益情形：

單位：新台幣仟元；%

項目	年度	95 年度	96 年度
匯兌(損)益淨額		33,157	19,066
營業收入淨額		4,743,977	5,423,359
匯兌(損)益淨額 ÷ 營業收入淨額		0.70%	0.35%

政策及因應措施：

- (1) 隨時收集國際金融資訊與匯率變化之相關訊息，與銀行間保持密切連繫，以隨時掌握匯率變動。
- (2) 對於所持有之外匯部位，充份掌握匯率走勢，並參酌各金融機構所提供之專業諮詢服務，以決定轉換新台幣之時點或保留外匯部位，以降低匯率風險。

3. 最近二年度通貨膨脹情形對公司損益之影響及未來因應措施：

與供應商及客戶保持密切且良好之互動關係；並隨時注意市場價格之變動，以使進銷價格隨市場波動而隨時因應調整，以降低通貨膨脹變動之影響。

(二) 從事高風險、高槓桿投資、資金貸與他人、背書保證及衍生性商品交易之政策、獲利或虧損之主要原因及未來因應措施：

- 1、最近年度本公司從事高風險、高槓桿投資、資金貸與他人、背書保證之情形：無此情形。
- 2、最近年度本公司從事衍生性商品交易情形：無此情形。

(三) 未來研發計劃及預計投入之研發費用：

本公司未來一年仍將致力投入生產製程之改善，投入無塵式製程之研發等，預估全年度將投入之研發費用約為新臺幣 30,000 仟元。

(四) 國內外重要政策及法律變動對公司財務業務之影響及因應措施：

最近年度國內外重要政策及法律變動，如自 2008 年起員工分紅將認列為費用等重大變動，本公司均能立即作好因應措施，預期未來國內外重要政策及法律變動對本公司無重大不利之影響。

(五) 科技改變及產業變化對公司財務業務之影響及因應措施：

本公司為專業之代工廠，隨時掌握電子科技市場之發展狀況，並隨市場專業分工之大環境趨勢下，以策略聯盟之客我合作方式，爭取最為市場主力之產品代工。

(六) 企業形象改變對企業危機管理之影響及因應措施：無此情形。

(七) 進行併購之預期效益、可能風險及因應措施：無此情形。

(八) 擴充廠房之預期效益、可能風險及因應措施：無此情形。

(九) 進貨或銷貨集中所面臨之風險及因應措施：無此情形。

(十) 董事、監察人或持股超過百分之十之大股東，股權之大量移轉或更換對公司之影響、風險及因應措施：無此情形。

(十一) 經營權之改變對公司之影響、風險及因應措施：無此情形。

(十二) 訴訟或非訟事件，應列明公司及公司董事、監察人、總經理、實質負責人、持股比例超過百分之十之大股東及從屬公司已判決確定或尚在繫屬中之重大訴訟、非訟或行政爭訟事件，其結果可能對股東權益或證券價格有重大影響者，應揭露其系爭事實、標的金額、訴訟開始日期、主要涉訟當事人及截至年報刊印日止之處理情事：無此情形。

(十三) 其他重要風險及因應措施：無此情形。

七、其他重要事項：無。

捌、特別記載事項

一、關係企業相關資料：

(一) 關係企業合併營業報告書

1、關係企業組織圖：

96年12月31日

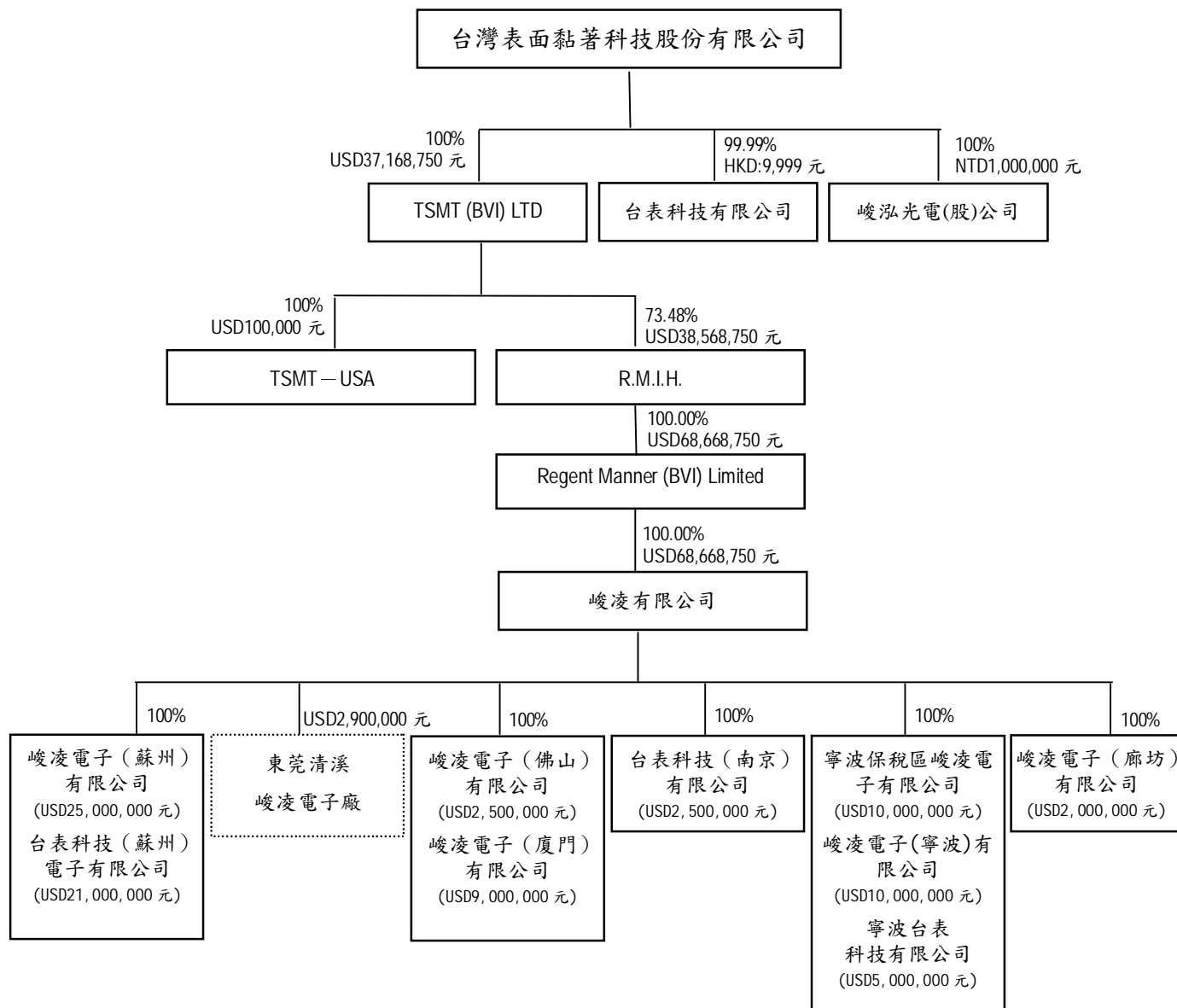

註：峻凌有限公司於東莞設立來料加工廠—東莞清溪峻凌電子廠。

2、各關係企業基本資料：

單位：仟元；96年12月31日

企業名稱	設立日期	地址	實收資本額	主要營業或生產項目
台表科技有限公司	1997.03.24	香港葵涌永健路15號宏貿中心12樓1202室	HKD 10	承攬業務合約服務
TSMT(U.S.A.)	2002.04.15	505 ALMANOR STREET PETALUMA, CA 94954	USD100	
TSMT(B.V.I.)	1998.07.13	TROPICISLE BUILDING, P.O. BOX438 ROAD TOWN, TORTOLA , BRITISH VIRGIN ISLAND	USD37,169	
R.M.(BVI)	2006.08.10	P.O.Box 957, Offshore Incorporations Centre, Road Town, Tortola, British Virgin Island	USD 30,131	控股公司
峻凌國際控股有限公司	2006.08.09	Cricket Square, Hutchins Drive, P O Box2681 GT, George Town, Grand Cayman, British West Indies	HKD1,000,000	
峻凌有限公司	1997.04.11 (本公司於 1998.09.28投 資)	The 20 th Floor of no. 168 queen' s Road central, Hong Kong	HKD 539,121	
峻凌電子(蘇州)	1999.08.09	江蘇省吳江市吳江經濟 開發區雲梨路1566號	USD 25,000	
台表科技(蘇州)電子	2002.06.24	江蘇省吳江市吳江經濟 開發區雲梨路1566號	USD 21,000	
台表科技(南京)	2004.01.19	江蘇省南京市江寧經濟 技術開發區華瑞工業園	USD 2,500	
寧波保稅區峻凌電子	2006.01.19	寧波保稅區南區5號標 準廠房	USD 10,000	電腦主機板及週邊設 備介面卡之加工製造 業務
峻凌電子(寧波)	2006.01.25	寧波市北侖區沿河北路 71號	USD 10,000	
寧波台表科技	2006.02.08	寧波出口加工區0322-4 地塊	USD 5,000	
峻凌電子(廈門)	2006.04.10	廈門市火炬高新區火炬 園新豐三路11號	USD 9,000	
峻凌電子(佛山)	2007.03.16	廣東省佛山市南海區南 海科技工業園北區建設 路	USD2,500	
峻凌電子(廊坊)	2007.09.16	河北省固安縣京開號西 側	USD2,000	
峻泓光電(股)公司	2007.12.10	桃園縣蘆竹鄉錦福路28 號	NTD1,000	電子零組件製造業

3、推定為有控制與從屬關係者，其相同股東資料：無。

4、整體關係企業經營業務所涵蓋之行業：電腦主機板及週邊設備介面卡之加工製造業務。

5、各關係企業董事、監察人與總經理資料：

單位：新台幣仟元；96年12月31日

企業名稱	職稱	姓名或代表人	持有股份	
			股數(股)	持股比例%
台表科技有限公司	董事	伍開雲	1	0.01
	董事	伍開雄	—	—
TSMT-USA	負責人	王英晔	—	—
TSMT(BVI)	董事	伍開雲	—	—
峻凌國際控股有限公司	董事	伍開雲	3,436,314	0.34
	董事	伍開雄	1,963,608	0.20
	董事	曾玉玲	1,546,341	0.15
	董事	韓 敏	—	—
	獨立董事	王明楠	82,000	0.01
	獨立董事	林晏瑜	—	—
	獨立董事	郭君雄	—	—
REGENT MANNER (BVI) LIMITED	董事	伍開雲	—	—
峻凌有限公司	董事	伍開雲	1	—
	董事	TSMT(BVI)	539,120,750	100
峻凌電子(蘇州)有限公司 台表科技(蘇州)電子有限公司 台表科技(南京)有限公司	董事	伍開雲	—	—
	董事	伍開雄	—	—
	董事	韓 敏	—	—
寧波保稅區峻凌電子有限公司 寧波台表科技有限公司 峻凌電子(寧波)有限公司 峻凌電子(廈門)有限公司	董事	伍開雲	—	—
	董事	伍開雄	—	—
	董事	王嘉真	—	—
峻凌電子(佛山)有限公司 峻凌電子(廊坊)有限公司	董事	伍開雄	—	—
	董事	王嘉真	—	—
峻泓光電股份有限公司	董事	伍開雲	—	—
	董事	方念陸	—	—
	董事	林宏聲	—	—
	監察人	王嘉真	—	—

6、各關係企業營運概況：

單位：新台幣仟元；96年12月31日

企業名稱	資本額 (註1)	資產總額 (註1)	淨 值 (註1)	營業收入 (註2)	營業利益 (註2)	本期損益 (稅後) (註2)	每股 盈餘 (稅後)
TSMT(BVI)	1,205,383	4,037,772	4,037,772	0	-91	1,118,271	—
峻凌有限公司	2,241,125	6,692,622	4,497,022	4,985,684	485,196	1,356,972	—
峻凌電子(蘇州)有限公司	857,553	3,519,308	1,163,605	5,377,071	366,556	305,441	—
台表科技(蘇州)電子有限公司	732,986	1,843,444	607,146	2,344,603	543,630	462,779	—

註1：換算為NTD之匯率為USD32.43、HKD4.157、RMB4.440。

註2：換算為NTD之匯率為USD32.85、HKD4.2105、RMB4.318。

(二) 關係企業合併財務報表：(請參閱 83~123 頁)

本公司民國 96 年度(自民國 96 年 1 月 1 日至 96 年 12 月 31 日止) 依「關係企業合併營業報告書、關係企業合併財務報表及關係報告書編製準則」應納入編製關係企業合併財務報表之公司與依財務會計準則公報第七號應納入編製母子公司合併財務報表之公司均相同，且關係企業合併財務報表所應揭露相關資訊於前揭母子公司合併財務報表中均已揭露，爰不再另行編製關係企業合併財務報表。

(三) 關係報告書：不適用。

- 二、最近年度及截至年報刊印日止，私募有價證券辦理情形，應揭露股東會或董事會通過日期與數額、價格訂定之依據及合理性、特定人選擇之方式及辦理私募之必要理由及自股款或價款收足後迄資金運用計畫完成，私募有價證券之資金運用情形及計畫執行進度：無此情形。
- 三、最近年度及截至年報刊印日止，子公司持有或處分本公司股票情形：無此情形。
- 四、其他必要補充說明事項：無此情形。
- 五、最近年度截至年報刊印日止，發生本法第三十六條第二項第二款所定對股東權益或證券價格有重大影響之事項：無此情形。

會計師查核報告

(97)財審報字第 07002630 號

台灣表面黏著科技股份有限公司 公鑒：

台灣表面黏著科技股份有限公司民國九十六年十二月三十一日及民國九十五年十二月三十一日之資產負債表，暨民國九十六年一月一日至十二月三十一日及民國九十五年一月一日至十二月三十一日之損益表、股東權益變動表及現金流量表，業經本會計師查核竣事。上開財務報表之編製係管理階層之責任，本會計師之責任則為根據查核結果對上開財務報表表示意見。

本會計師係依照「會計師查核簽證財務報表規則」及中華民國一般公認審計準則規劃並執行查核工作，以合理確信財務報表有無重大不實表達。此項查核工作包括以抽查方式獲取財務報表所列金額及所揭露事項之查核證據、評估管理階層編製財務報表所採用之會計原則及所作之重大會計估計，暨評估財務報表整體之表達。本會計師相信此項查核工作可對所表示之意見提供合理之依據。

依本會計師之意見，第一段所述財務報表在所有重大方面係依照「證券發行人財務報告編製準則」、「商業會計法」、「商業會計處理準則」及中華民國一般公認會計原則編製，足以允當表達台灣表面黏著科技股份有限公司民國九十六年十二月三十一日及民國九十五年十二月三十一日之財務狀況，暨民國九十六年一月一日至十二月三十一日及民國九十五年一月一日至十二月三十一日之經營成果與現金流量。

台灣表面黏著科技股份有限公司已編製民國九十六年度及九十五年度之合併財務報表，並經本會計師出具無保留意見之查核報告在案，備供參考。

資 誠 會 計 師 事 務 所

會 計 師：

張明輝

蕭金木

前財政部證期會：(81)台財證(六)第 79059 號
核准簽證文號：(81)台財證(六)第 33095 號

民 國 九 十 七 年 二 月 二 十 四 日

台灣表面黏著科技股份有限公司

資產負債表

民國 96 年及 95 年 12 月 31 日

單位：新台幣仟元

資	產	96 年 12 月 31 日		95 年 12 月 31 日			96 年 12 月 31 日		95 年 12 月 31 日						
		金	%	金	%		金	%	金	%					
流動資產						負債及股東權益									
1100	現金及約當現金(附註四(一))	\$	159,072	2	\$	380,695	7	2100	短期借款(附註四(六))	\$	200,806	3	\$	13,289	-
1140	應收帳款淨額(附註四(二))		1,851,457	25		1,137,712	20	2120	應付票據		6,882	-		6,611	-
1150	應收帳款-關係人淨額(附註五)		33,745	-		125,054	2	2140	應付帳款		1,918,134	26		1,503,964	27
1160	其他應收款(附註四(二)及六)		43,783	1		65,775	1	2150	應付帳款-關係人(附註五)		-	-		38,178	1
1180	其他應收款-關係人(附註五)		112,852	1		19,405	-	2160	應付所得稅(附註四(十三))		20,348	-		25,589	-
120X	存貨(附註四(三))		412,663	5		502,390	9	2170	應付費用		146,167	2		128,555	2
1250	預付費用		2,739	-		674	-	2210	其他應付款項		4,790	-		1,538	-
1260	預付款項		54,476	1		34,448	1	2270	一年或一營業週期內到期長期負債(附註四(七))		-	-		32,000	1
1286	遞延所得稅資產-流動(附註四(十三))		16,588	-		24,053	1	2280	其他流動負債		1,194	-		851	-
1298	其他流動資產-其他		-	-		2	-	21XX	流動負債合計		2,298,321	31		1,750,575	31
11XX	流動資產合計		2,687,375	35		2,290,208	41	長期負債							
基金及投資(附註四(四))						長期借款(附註四(七))									
1421	採權益法之長期股權投資		4,139,393	55		2,569,174	46	2420	長期借款(附註四(七))		-	-		32,000	1
1425	預付長期投資款		958	-		-	-	其他負債							
14XX	基金及投資合計		4,140,351	55		2,569,174	46	2810	應計退休金負債(附註四(八))		4,577	-		4,629	-
固定資產(附註四(五))						存入保證金									
成本						2820 存入保證金									
1501	土地		76,249	1		76,249	2	2860	遞延所得稅負債-非流動(附註四(十三))		608,306	8		335,070	6
1521	房屋及建築		49,253	1		48,713	1	28XX	其他負債合計		612,923	8		339,749	6
1531	機器設備		951,075	13		932,253	17	負債總計							
1551	運輸設備		15,374	-		11,224	-	2,911,244							
1561	辦公設備		2,588	-		5,414	-	39							
1681	其他設備		12,953	-		13,542	-	2,122,324							
15XY	成本及重估增值		1,107,492	15		1,087,395	20	38							
15X9	減：累計折舊	(393,825)	(5)	(368,351)	(7)	3211 股本(附註四(九))					
1670	未完工程及預付設備款		8,775	-		30	-	3260	普通股股本		1,412,447	19		1,168,902	21
15XX	固定資產淨額		722,442	10		719,074	13	3310	資本公積(附註四(十一))		-	-		-	-
其他資產						3350 未分配盈餘									
1820	存出保證金		1,272	-		1,122	-	3211	普通股溢價		1,235,970	16		1,235,970	22
1830	遞延費用		8,571	-		12,375	-	3260	長期投資		433,297	6		-	-
18XX	其他資產合計		9,843	-		13,497	-	3310	保留盈餘(附註四(十二)(十三))		195,849	2		116,442	2
1XXX	資產總計	\$	7,560,011	100	\$	5,591,953	100	3350	法定盈餘公積		1,368,915	18		942,587	17
						3350 未分配盈餘									
						1,368,915									
						18									
						942,587									
						17									
						3211 股東權益其他調整項目									
						49,661									
						1									
						5,728									
						-									
						-									
						3510 庫藏股票(附註四(十五))									
						(
						47,372)									
						(
						1)									
						-									
						-									
						3XXX 股東權益總計									
						4,648,767									
						61									
						3,469,629									
						62									
						1XXX 負債及股東權益總計									
						\$									
						7,560,011									
						100									
						\$									
						5,591,953									
						100									

後附財務報表附註為本報表之一部份，請併同參閱。

董事長：伍開雲

經理人：伍開雲

會計主管：王嘉真

台灣表面黏著科技股份有限公司
股東權益變動表
民國 96 年及 95 年 1 月 1 日至 12 月 31 日

單位：新台幣仟元

	資 本 公 積			保 留 盈 餘			累 積 換 算 調 整 數	庫 藏 股 票	合 計
	普 通 股 股 本	普 通 股 溢 價	長 期 投 資	法 定 盈 餘 公 積	特 別 盈 餘 公 積	未 分 配 盈 餘			
95 年 度									
95 年 1 月 1 日 餘 額	\$ 855,710	\$ 518,498	\$ -	\$ 69,079	\$ 30,329	\$ 490,296	\$ 2,061	\$ -	\$ 1,965,973
現金增資	130,000	715,000	-	-	-	-	-	-	845,000
94 年度盈餘指撥及分配：									
提列法定盈餘公積	-	-	-	47,363	-	(47,363)	-	-	-
特別盈餘公積迴轉	-	-	-	-	(30,329)	30,329	-	-	-
員工紅利轉增資	19,500	-	-	-	-	(19,500)	-	-	-
董監事酬勞	-	-	-	-	-	(6,000)	-	-	(6,000)
股票股利	149,622	-	-	-	-	(149,622)	-	-	-
現金股利	-	-	-	-	-	(149,622)	-	-	(149,622)
95 年度淨利	-	-	-	-	-	794,069	-	-	794,069
國外長期投資換算調整數	-	-	-	-	-	-	3,667	-	3,667
員工行使認股權	14,070	2,472	-	-	-	-	-	-	16,542
95 年 12 月 31 日 餘 額	<u>\$ 1,168,902</u>	<u>\$ 1,235,970</u>	<u>\$ -</u>	<u>\$ 116,442</u>	<u>\$ -</u>	<u>\$ 942,587</u>	<u>\$ 5,728</u>	<u>\$ -</u>	<u>\$ 3,469,629</u>
96 年 度									
96 年 1 月 1 日 餘 額	\$ 1,168,902	\$ 1,235,970	\$ -	\$ 116,442	\$ -	\$ 942,587	\$ 5,728	\$ -	\$ 3,469,629
95 年度盈餘指撥及分配：									
提列法定盈餘公積	-	-	-	79,407	-	(79,407)	-	-	-
員工紅利轉增資	43,150	-	-	-	-	(43,150)	-	-	-
董監事酬勞	-	-	-	-	-	(8,632)	-	-	(8,632)
股票股利	177,165	-	-	-	-	(177,165)	-	-	-
現金股利	-	-	-	-	-	(236,220)	-	-	(236,220)
96 年度淨利	-	-	-	-	-	970,902	-	-	970,902
未依持股比例認列被投資公司增資	-	-	-	-	-	-	-	-	-
股調整數	-	-	433,297	-	-	-	-	-	433,297
國外長期投資換算調整數	-	-	-	-	-	-	43,933	-	43,933
員工行使認股權	23,230	-	-	-	-	-	-	-	23,230
購入庫藏股	-	-	-	-	-	-	-	(47,372)	(47,372)
96 年 12 月 31 日 餘 額	<u>\$ 1,412,447</u>	<u>\$ 1,235,970</u>	<u>\$ 433,297</u>	<u>\$ 195,849</u>	<u>\$ -</u>	<u>\$ 1,368,915</u>	<u>\$ 49,661</u>	<u>(\$ 47,372)</u>	<u>\$ 4,648,767</u>

後附財務報表附註為本報表之一部份，請併同參閱。

董事長：伍開雲

經理人：伍開雲

會計主管：王嘉真

台灣表面黏著科技股份有限公司
現金流量表
民國 96 年及 95 年 1 月 1 日至 12 月 31 日

單位：新台幣仟元

	96 年 度	95 年 度
<u>營業活動之現金流量</u>		
本期淨利	\$ 970,902	\$ 794,069
調整項目		
折舊費用	113,372	115,039
各項攤提	9,347	7,526
存貨跌價及呆滯(回升利益)損失	(6,000)	44,000
依權益法認列之長期股權投資收益	(1,092,947)	(864,374)
處分固定資產損失	757	51
資產及負債科目之變動		
應收帳款	(713,745)	(433,618)
應收帳款-關係人淨額	91,309	(9,358)
其他應收款	21,992	99,050
其他應收款-關係人	(93,447)	1,136,690
存貨	95,727	(116,757)
預付費用	(2,065)	2,176
預付款項	(20,028)	57,178
遞延所得稅資產/負債	280,703	207,627
其他流動資產	-	1
應付票據	271	4,037
應付帳款	414,170	(317,166)
應付帳款-關係人	(38,178)	(104,846)
應付所得稅	(5,241)	199
應付費用	17,612	(21,003)
其他應付款項	3,252	294
預收款項	-	(29)
其他流動負債	343	(237)
應計退休金負債	(52)	(16)
其他負債	-	(10,000)
營業活動之淨現金流入	<u>48,054</u>	<u>590,533</u>

(續次頁)

台灣表面黏著科技股份有限公司
現金流量表
民國 96 年及 95 年 1 月 1 日至 12 月 31 日

單位：新台幣仟元

	96 年 度	95 年 度
<u>投資活動之現金流量</u>		
其他金融資產-非流動減少	\$ -	\$ 13,000
長期股權投資增加-子公司	(1,000)	(787,669)
購置固定資產	(118,379)	(72,874)
處分固定資產價款	882	4,722
遞延費用增加	(5,543)	(13,126)
存出保證金(增加)減少	(150)	5
投資活動之淨現金流出	(124,190)	(855,942)
<u>融資活動之現金流量</u>		
短期借款增加(減少)	187,517	(132,065)
應付短期票券減少	-	(29,940)
長期借款本期償還數	(64,000)	(142,549)
存入保證金(減少)增加	(10)	4
發放董監事酬勞	(8,632)	(6,000)
發放現金股利	(236,220)	(149,622)
現金增資	-	845,000
員工行使認股權	23,230	16,542
購入庫藏股	(47,372)	-
融資活動之淨現金(流出)流入	(145,487)	401,370
本期現金及約當現金(減少)增加	(221,623)	135,961
期初現金及約當現金餘額	380,695	244,734
期末現金及約當現金餘額	\$ 159,072	\$ 380,695
<u>現金流量資訊之補充揭露</u>		
本期支付利息	\$ 18,095	\$ 25,151
本期支付所得稅	\$ 50,667	\$ 56,108

後附財務報表附註為本報表之一部份，請併同參閱。

董事長：伍開雲

經理人：伍開雲

會計主管：王嘉真

台灣表面黏著科技股份有限公司

財務報表附註

民國 96 年及 95 年 12 月 31 日

單位：新台幣仟元
(除特別註明者外)

一、公司沿革

(一)台灣表面黏著科技股份有限公司設立於民國 79 年 3 月。公司主要營業項目為電腦主機板介面卡、電子通訊電路板之設計、加工製造及買賣業務。本公司股票業奉行政院金融監督管理委員會證券期貨局核准於財團法人中華民國證券櫃檯買賣中心上櫃，並於民國 93 年 3 月 12 日正式掛牌買賣。

(二)截至民國 96 年 12 月 31 日止，本公司員工人數約為 730 人。

二、重要會計政策之彙總說明

本財務報表係依照「證券發行人財務報告編製準則」、「商業會計法」、「商業會計處理準則」及中華民國一般公認會計原則編製。重要會計政策彙總說明如下：

(一)外幣交易

1. 本公司以新台幣為記帳單位，外幣交易按交易當日之即期匯率折算成新台幣入帳，其與實際收付時之兌換差異，列為當年度損益。
2. 期末就外幣貨幣性資產或負債餘額，按資產負債表日之即期匯率評價調整，因調整而產生之兌換差額列為當年度損益。

(二)資產負債區分流動及非流動之分類標準

1. 資產符合下列條件之一者，列為流動資產；資產不屬於流動資產者為非流動資產：
 - (1) 因營業所產生之資產，預期將於正常營業週期中變現、消耗或意圖出售者。
 - (2) 主要為交易目的而持有者。
 - (3) 預期於資產負債表日後十二個月內將變現者。
 - (4) 現金或約當現金，但於資產負債表日後逾十二個月用以交換、清償負債或受有其他限制者除外。
2. 負債符合下列條件之一者，列為流動負債；負債不屬於流動負債者為非流動負債：
 - (1) 因營業而發生之債務，預期將於正常營業週期中清償者。
 - (2) 主要為交易目的而發生者。
 - (3) 須於資產負債表日後十二個月內清償者。
 - (4) 不能無條件延期至資產負債表日後逾十二個月清償之負債。

(三) 備抵呆帳

備抵呆帳係衡量資產負債表日應收票據、應收帳款及其他應收款等各項債權之帳齡情形及其收現可能性評估提列。

(四) 存貨

存貨採永續盤存制，成本結轉按加權平均法計算。期末存貨除就呆滯部份提列呆滯損失外，採成本與市價孰低法評價，比較成本與市價孰低時，採總額比較法，原料以重置成本為市價，在製品及製成品以淨變現價值為市價。

(五) 採權益法之長期股權投資

1. 持有被投資公司有表決權股份比例達 20% 以上或具有重大影響力者，採權益法評價。
2. 持有被投資公司有表決權股份比例超過 50% 或具有控制力者，採權益法評價並於半年度及年度編製合併報表。
3. 海外長期股權投資按權益法評價者，被投資公司財務報表轉換所產生之「累積換算調整數」作為本公司股東權益之調整項目。

(六) 固定資產

1. 以取得成本為入帳基礎，並將購建期間之有關利息支出資本化。
2. 凡支出效益及於以後各期之重大改良或大修支出列為資本支出；經常性之維護或修理支出則列為當期費用。
3. 固定資產係以取得成本扣除預留殘值後，按估計經濟耐用年限，採平均法提列折舊，到期已提足而尚在使用之固定資產，仍繼續提列折舊。主要固定資產之耐用年限，除房屋及建築物為 35 年外，餘為 3 至 10 年。

(七) 非金融資產減損

1. 當環境變更或某事件發生而顯示本公司所擁有之資產其可回收金額低於其帳面價值時應認列減損損失。可回收金額係指一項資產之淨公平價值或其使用價值，兩者較高者。淨公平價值係指一項資產在公平交易下之情況下可收到之淨處分金額，而使用價值係指將一項資產在未來可使用年限內可產生之預計現金流量予以折現計算。
2. 當以前年度認列資產減損之情況不再存在時，則可在以前年度提列損失金額之範圍內予以迴轉。已認列之商譽減損損失不得迴轉。

(八) 退休金

退休金辦法屬確定給付退休辦法者，係依據精算結果認列淨退休金成本，淨退休金成本包括當期服務成本、利息成本、基金資產之預期報酬及未認列過渡性淨給付義務與退休金損益之攤銷數。未認列過渡性淨給付義務按 23 年攤提。退休金辦法屬確定提撥退休辦法者，則依權責發生

基礎將應提撥之退休基金數額認列為當期之退休金成本。

(九) 所得稅

1. 所得稅之會計採跨期間與同期間所得稅分攤，以前年度溢、低估之所得稅，列為當年度所得稅費用之調整項目。
2. 因購置設備或技術及研究發展費用等所產生之所得稅抵減採當期認列法處理。
3. 未分配盈餘依所得稅法加徵 10% 之營利事業所得稅，於股東會決議分配盈餘後列為當期費用。

(十) 庫藏股

1. 本公司收回已發行股票時，其屬買回者，將所支付之成本列為股東權益之減項。
2. 本公司處分庫藏股票時，若處分價格高於帳面價值，其差額作為「資本公積—庫藏股票交易」之加項；若處分價格低於帳面價值，其差額應沖抵同種類庫藏股票交易所產生之資本公積，如有不足，則沖抵保留盈餘。
3. 庫藏股票之帳面價值係按加權平均法計算。

(十一) 收入及成本

收入於獲利過程大部份已完成，且已實現或可實現時認列。相關成本配合收入於發生時承認。費用則依權責發生制於發生時認列為當期費用。

(十二) 每股盈餘

1. 每股盈餘按加權平均股數計算，凡有盈餘轉增資或資本公積轉增資者，按追溯調整之股數計算，不考慮該增資股之發行流通期間，現金增資則依據該增資股之流通期間計算。
2. 發行員工認股權憑證時，對其潛在普通股列示基本每股盈餘及稀釋每股盈餘雙重表達。

(十三) 會計估計

本公司於編製財務報表時，業已依照一般公認會計原則之規定，對於財務報表所列金額及或有事項，作必要之衡量、評估與揭露，其中包括若干假設及估計之採用，惟該等假設及估計與實際結果可能存有差異。

三、會計變動之理由及其影響

會計變動—金融商品

- (一) 本公司自民國九十五年一月一日起，採用新發布財務會計準則公報第三十四號及第三十六號有關金融商品之會計處理。
- (二) 此項會計原則變動對本公司民國九十五年度之總資產、總負債、總淨值，及對民國九十五年度之淨利、每股盈餘並無影響。

四、重要會計科目之說明

(一) 現金

	96年12月31日	95年12月31日
庫存現金及零用金	\$ 119	\$ 122
支票存款	39	1
活期存款	158,914	102,002
定期存款	-	278,570
	<u>\$ 159,072</u>	<u>\$ 380,695</u>

(二) 應收帳款淨額

	96年12月31日	95年12月31日
應收帳款	\$ 1,857,243	\$ 1,143,498
減：備抵呆帳	(5,786)	(5,786)
	<u>\$ 1,851,457</u>	<u>\$ 1,137,712</u>

本公司與台新等銀行簽訂應收帳款讓售合約，本公司依合約規定不須承擔應收帳款無法收回之風險，須負擔因商業糾紛所造成之損失，並依約開立本票予台新等銀行，以作為本公司因商業糾紛而無法履行合約之擔保，民國96年及95年12月31日開立之本票分別為\$1,686,450及\$2,128,165。上列應收帳款業已扣除讓售之應收帳款。

截至民國96年及95年12月31日止，尚未到期之讓售應收帳款相關資訊如下：

民國96年12月31日

讓售對象	讓售應收帳款金額	除列金額	額度	預支金額	利率區間	應收銀行保留款
台新國際商業銀行	\$ 170,060	\$170,060	\$1,200,000	\$136,048	5.45%	\$ 34,012
台北富邦商業銀行	97,711	97,711	486,450	87,940	~5.96% 6.09%	9,771
	<u>\$ 267,771</u>	<u>\$267,771</u>	<u>\$1,686,450</u>	<u>\$223,988</u>	~6.10%	<u>\$ 43,783</u>

民國95年12月31日

讓售對象	讓售應收帳款金額	除列金額	額度	預支金額	利率區間	應收銀行保留款
台新國際商業銀行	\$240,978	\$240,978	\$1,550,000	\$192,782	6.0%	\$ 48,196
台北富邦商業銀行	173,550	173,550	488,925	156,195	6.1%	17,355
	<u>\$414,528</u>	<u>\$414,528</u>	<u>\$2,038,925</u>	<u>\$348,977</u>		<u>\$ 65,551</u>

(三) 存 貨

	96 年 12 月 31 日	95 年 12 月 31 日
原 料	\$ 227,389	\$ 319,734
在製品	82,568	1,240
半成品	3,160	2,526
製成品	170,008	278,812
	483,125	602,312
減：備抵存貨跌價及呆滯損失	(70,462)	(99,922)
	\$ 412,663	\$ 502,390

(四) 長期股權投資

被 投 資 公 司	評 價 基 礎	96 年 12 月 31 日		95 年 12 月 31 日	
		金 額	持 股 比 例	金 額	持 股 比 例
<u>長期股權投資</u>					
TAIWAN SURFACE MOUNTING TECHNOLOGY (B. V. I.) CO. LIMITED	權益法	\$ 4,072,757	100.00%	\$ 2,477,570	100.00%
台表科技有限公司	權益法	66,636	99.99%	91,604	99.99%
		4,139,393		2,569,174	
<u>預付長期投資款</u>					
峻泓光電股份有限公司	權益法	958	100.00%	-	0.00%
		\$ 4,140,351		\$ 2,569,174	

1. 本公司民國 96 年及 95 年度採權益法評價認列之投資收益分別為 \$1,092,947 及 \$864,374，均係依各該公司同期會計師查核簽證之財務報表評價認列。

2. 上列 TAIWAN SURFACE MOUNTING TECHNOLOGY (B. V. I.) CO. LIMITED、台表科技有限公司及峻泓光電股份有限公司均業已列入本公司合併財務報表之編製個體，另行編製合併財務報表。

(五) 固定資產—累計折舊

	96 年 12 月 31 日	95 年 12 月 31 日
房屋及建築	\$ 17,810	\$ 17,454
機器設備	361,531	337,253
運輸設備	5,575	4,259
辦公設備	2,208	4,211
其他設備	6,701	5,174
	\$ 393,825	\$ 368,351

(六)短期借款

	96年12月31日	95年12月31日
無擔保銀行借款	135,000	-
信用狀借款	65,806	13,289
	<u>\$ 200,806</u>	<u>\$ 13,289</u>
利率區間	<u>2.50%-6.30%</u>	<u>6.16%</u>

(七)長期借款

借 款 性 質	還 款 期 限	96年12月31日	95年12月31日
一般中長期信用借款	民國97年10月20日前 陸續到期(提前償還)	-	64,000
減：一年內到期之長期借款		-	(32,000)
		<u>\$ -</u>	<u>\$ 32,000</u>
利率區間		<u>-</u>	<u>3%</u>

(八)退休金計劃

1. 本公司依據「勞動基準法」之規定，訂有確定給付之退休辦法，適用於民國94年7月1日實施「勞工退休金條例」前所有正式員工之服務年資，以及於實施「勞工退休金條例」後選擇繼續適用勞動基準法員工之後續服務年資。本公司按月就薪資總額2%提撥退休基金，以勞工退休準備金監督委員會之名義專戶儲存於臺灣銀行。
2. 本公司依精算報告認列之相關資訊如下：
 - (1)有關退休金之精算假設彙總如下：

	96年12月31日	95年12月31日
折現率	3.50%	3.50%
未來薪資水準增加率	5.00%	2.00%
基金資產之預期投資報酬率	2.50%	2.50%

- (2)民國96年及95年12月31日退休基金提撥狀況表如下：

	<u>96年12月31日</u>	<u>95年12月31日</u>
給付義務		
既得給付義務	\$ -	\$ -
非既得給付義務	(25,638)	(23,725)
累積給付義務	(25,638)	(23,725)
未來薪資增加之影響數	(23,557)	(6,864)
預計給付義務	(49,195)	(30,589)
退休基金資產公平價值	34,918	32,654
提撥狀況	(14,277)	2,065
未認列過渡性淨給付義務	1,055	1,266
未認列退休金損失	8,645	(7,960)
應計退休金負債	(\$ 4,577)	(\$ 4,629)
既得給付	\$ -	\$ -

(3) 民國 96 年及 95 年度淨退休金成本之內容：

	<u>96 年 度</u>	<u>95 年 度</u>
服務成本	\$ 1,132	\$ 1,257
利息成本	1,071	1,225
退休基金資產預期報酬	(842)	(781)
未認列過渡性淨給付義務攤銷	211	211
退休金損(益)攤銷數	(293)	-
當期淨退休金成本	\$ 1,279	\$ 1,912

3. 自民國 94 年 7 月 1 日起，本公司依據「勞工退休金條例」，訂有確定提撥之退休辦法，適用於本國籍之員工。本公司就員工選擇適用「勞工退休金條例」所定之勞工退休金制度部分，每月按不低於薪資之 6% 提繳勞工退休金至勞保局員工個人帳戶。民國 96 年及 95 年度本公司依上開退休金辦法認列之退休金成本別為 \$8,291 及 \$6,107。

(九) 股本

1. 本公司民國 96 年 5 月 15 日經股東會決議，以未分配盈餘 \$177,165 及員工紅利 \$43,150 辦理轉增資，該增資案業於民國 96 年 5 月 28 日經行政院金融監督管理委員會證券期貨局核准，並於民國 96 年 7 月 12 日辦理變更登記完竣。
2. 本公司於民國 95 年 6 月 9 日經股東會決議，以未分配盈餘 \$149,622 及員工紅利 \$19,500 辦理轉增資，該增資案業於 95 年 8 月 24 日經行政院金融監督管理委員會證券期貨局核准，並於民國 95 年 10 月 3 日辦理變更登記完竣。
3. 截至民國 96 年及 95 年 12 月 31 日止，本公司額定資本額皆為 \$2,000,000，每股面額 10 元，發行及流通在外股數各為 140,284 仟股

(扣除庫藏股 960 仟股後之股數)及 116,890 仟股。

4. 本公司員工認股權憑證自發行日至民國 96 年及 95 年 12 月 31 日止，因員工行使認股權憑證而發行普通股分別計 5,491 仟股及 3,168 仟股，截至民國 96 年 12 月 31 日止，業已辦理變更登記完竣。累積行使價格超過面額產生之資本公積截至民國 96 年及 95 年 12 月 31 日均為 \$6,170。

(十)發行員工認股權憑證計劃

本公司民國 92 年 12 月訂定之酬勞性員工認股選擇權計劃之認股價格係以本公司發行日最近期經會計師查核簽證之財務報告每股淨值為認股價格；認股權憑證發行後，遇有本公司普通股股份發生變動或發放現金股利時，認股價格得依特定公式調整之。發行之認股權憑證之存續期間為 5 年，員工自被授予認股權憑證屆滿 2 年後，得依員工認股權憑證辦法分年行使認股權利。

1. 民國 96 年及 95 年度酬勞性員工認股選擇權計畫之認股選擇權數量及加權平均行使價格之資訊揭露如下表：

	96 年 度		95 年 度	
	數量 (仟股)	加權平均 行使價格 (新台幣元)	數量 (仟股)	加權平均 行使價格 (新台幣元)
認股選擇權				
期初流通在外	2,727	\$ 10.0	4,139	\$ 12.1
本期給與	-	-	-	-
無償配股增發或調整認股 股數	-	-	-	-
本期行使	(2,323)	10.0	(1,407)	11.8
本期失效	(118)	-	(5)	-
期末流通在外	<u>286</u>	10.0	<u>2,727</u>	10.0
期末可行使之認股選擇權	<u>286</u>	10.0	<u>1,227</u>	10.0
期末已核准尚未發行之認 股選擇權	<u>-</u>		<u>-</u>	

2. 截至民國 96 年 12 月 31 日酬勞性員工認股選擇權計畫流通在外之資訊如下表：

行使價格之 範圍 (新台幣元)	期末流通在外之認股選擇權			期末可行使認股選擇權		
	數量 (仟股)	加權平均 預期剩餘 存續期限	加權平均 行使價格 (新台幣元)	數量 (仟股)	加權平均 行使價格 (新台幣元)	數量 (仟股)
\$ 10.0	286	1 年	\$ 10.0	286	\$ 10.0	

(十一) 資本公積

依公司法及相關法令規定，資本公積除超過票面金額發行股票所得之溢額及受領贈與之所得於公司無累積虧損時，每年得以其合計數不超過實收資本額百分之十之限額撥充資本外，餘均僅能彌補虧損。公司非於盈餘公積填補資本虧損仍有不足時，不得以資本公積補充之。

(十二) 保留盈餘

1. 依本公司章程規定，年度總決算如有盈餘，應先提繳稅款，彌補以往虧損，次就其餘額提列百分之十為法定盈餘公積，並得另提特別盈餘公積。次就其餘額連同上年度之未分配盈餘，累積為可供分配盈餘。分配盈餘時，由董事會就可供分配盈餘中依員工紅利百分之五、董事及監察人酬勞百分之一，股東紅利百分之五十至百分之九十四之比例擬具盈餘分配案提請股東會決議通過後分配之。本公司目前產業尚屬成長階段，未來數年尚有擴充生產線之計劃暨資金之需求，故股東紅利之金額、總額及比率，除應由董事會視當年度實際獲利及資金狀況擬具外，股東紅利中百分之二十至百分之七十並應以現金股利方式發放，惟公司自外界取得足夠支應該年度資金需求時，將就當年度所分配之股利中至少提撥百分之五十發放現金股利。另盈餘分派之金額、股利之種類及比率，得視當年度實際獲利及資金狀況，經董事會通過後提股東會議決之。
2. 法定盈餘公積除填補公司虧損及撥充資本外，不得使用之，惟撥充資本時，以此項公積已達實收資本額百分之五十，並以撥充其半數為限。
3. 依證期局相關法令規定，本公司應就股東權益減項金額提列等額之特別盈餘公積，不得分派股利。
4. 本公司民國 96 年及 95 年度經股東會決議分派之 95 年及 94 年度每股股票股利均為 1.5 元，每股現金股利分別為 2.0 元及 1.5 元。
5. 本公司民國 96 年度盈餘分配議案，截至民國 97 年 2 月 24 日止，尚未經董事會通過，有關董事會通過擬議及股東會決議盈餘分派情形，請至台灣證券交易所之「公開資訊觀測站」查詢。
本公司民國 95 年度盈餘實際配發員工紅利及董監事酬勞之有關資訊如下：

95年度股東會及董事
會決議實際配發數

(1)配發情形：		
A. 員工現金紅利	\$	-
B. 員工股票紅利		
(a)股數		4,315仟股
(b)金額	\$	43,150
(c)占當年底流通 在外股數之比例		
		3.69%
C. 董監事酬勞	\$	8,632
(2)每股盈餘相關資訊(單位：新台幣元)：		
A. 原每股盈餘	\$	7.28
B. 設算每股盈餘	\$	6.81

(十三)所得稅

1. 所得稅費用及應付所得稅：

	96 年 度	95 年 度
應付所得稅	\$ 20,348	\$ 25,589
遞延所得稅資產及負債變動數	280,703	207,627
以前年度所得稅高(低)估數	3,240	2,112
預付所得稅	21,838	28,606
未分配盈餘加徵10%所得稅	(24,949)	(13,185)
所得稅費用—當期	301,180	250,749
所得稅費用—未分配盈餘加徵10%	24,949	13,185
所得稅費用	\$ 326,129	\$ 263,934

2. 遞延所得稅資產或負債科目明細及餘額如下：

	96 年 12 月 31 日		95 年 12 月 31 日	
	金 額	影 響 數	金 額	影 響 數
流動項目：				
暫時性差異				
未實現存貨跌價及呆滯損失	\$ 70,462	\$ 17,616	\$ 99,922	\$ 24,980
未實現兌換損(益)	(7,322)	(1,831)	(8,368)	(2,092)
其他	3,212	803	4,660	1,165
		<u>\$ 16,588</u>		<u>\$ 24,053</u>
非流動項目：				
暫時性差異				
未實現投資利益	(\$ 2,437,696)	(\$ 609,424)	(\$ 1,344,748)	(\$ 336,188)
其他	4,470	1,118	4,470	1,118
		<u>(\$ 608,306)</u>		<u>(\$ 335,070)</u>

3. 本公司經奉准依「促進產業升級條例」之規定，分別自民國 92 年及 95 年起享受連續五年免徵營利事業所得稅之優惠，其免稅產品為生產之光電產品及資訊家電產品主機板等產品之機器設備。
4. 本公司民國 96 年及 95 年度會計所得與課稅所得主要差異係因免稅所得額所產生。
5. 本公司之營利事業所得稅結算申報，業經稅捐稽徵機關核定至民國 93 年度。

6. 未分配盈餘相關資訊：

	96年12月31日	95年12月31日
86年度以前	\$ 8,174	\$ 8,174
87年度及以後年度	1,360,741	934,413
合 計	<u>\$ 1,368,915</u>	<u>\$ 942,587</u>

7. 兩稅合一相關資訊：

	96年12月31日	95年12月31日
可扣抵稅額帳戶餘額	<u>\$ 51,472</u>	<u>\$ 42,573</u>

	95 年 度	94 年 度
實際盈餘分配之稅額扣抵比率(%)	<u>7.64%</u>	<u>9.97%</u>

(十四) 普通股每股盈餘

	96		年		度	
	金額		加權平均 流通在外 股數(仟股)	每股盈餘 (單位：新台幣元)		
	稅前	稅後		稅前	稅後	
基本每股盈餘 屬於普通股股東 之本期損益	\$ 1,297,031	\$ 970,902	140,128	\$ 9.26	\$ 6.93	
具稀釋作用之潛在 普通股之影響						
員工認股權憑證	-	-	1,155			
稀釋每股盈餘	\$ 1,297,031	\$ 970,902	141,283	\$ 9.18	\$ 6.87	
	95		年		度	
	金額		加權平均 流通在外 股數(仟股)	每股盈餘 (單位：新台幣元)		
	稅前	稅後		稅前	稅後	
基本每股盈餘 屬於普通股股東 之本期純益	\$ 1,058,003	\$ 794,069	128,409	\$ 8.24	\$ 6.18	
具稀釋作用之潛在 普通股之影響						
員工認股權憑證	-	-	2,553			
稀釋每股盈餘	\$ 1,058,003	\$ 794,069	130,962	\$ 8.08	\$ 6.06	

(十五) 庫藏股(民國 95 年度：無)

1. 本公司民國 96 年度庫藏股票數量變動情形如下：

收回原因	期初股數	本期增加	本期減少	期末股數
供轉讓股份予員工	-	960,000	-	960,000

2. 證券交易法規定公司對買回發行在外股份之數量比例，不得超過公司已發行股份總數百分之十，收買股份之總金額，不得逾保留盈餘加計發行股份溢價及已實現之資本公積金額。截至民國 96 年 12 月 31 日止，本公司已買回庫藏股票金額為 \$47,372。

3. 本公司持有之庫藏股票依證券交易法規定不得質押，於未轉讓前亦不得享有股東權利。

4. 依證券交易法規定，上開買回之股份，應於買回之日起三年內將其轉讓，逾期未轉讓者，視為公司未發行股份，並應辦理變更登記銷除股份。

(十六) 用人折舊折耗及攤銷費用

功能 別	96 年 度			95 年 度		
	屬於營業 成本者	屬於營業 費用者	合計	屬於營業 成本者	屬於營業 費用者	合計
用人費用						
薪資費用	\$215,983	\$48,601	\$264,584	\$196,178	\$61,747	\$257,925
勞健保 費用	16,502	3,792	20,294	11,745	2,848	14,593
退休金 費用	5,776	3,794	9,570	4,680	3,339	8,019
其他用 人費 用	14,986	2,926	17,912	12,839	3,516	16,355
折舊費用	110,100	3,272	113,372	111,878	3,161	115,039
折耗費用	-	-	-	-	-	-
攤銷費用	5,979	3,368	9,347	4,533	2,993	7,526

五、關係人交易

(一) 關係人之名稱及關係

關係人名稱	與本公司之關係
台表科技有限公司(香港台表)	本公司之子公司
TAIWAN SURFACE MOUNTING TECHNOLOGY (B.V.I.) CO. LIMITED (B.V.I. 台表)	本公司之子公司
峻泓光電股份有限公司(峻泓光電)	本公司之子公司(民國96年12月設立)
Regent Manner International Holdings Limited(峻凌國際)	本公司之孫公司(民國96年2月設立)
TSMT-USA Regent Manner (B.V.I.) Limited (峻凌B.V.I.)	本公司之孫公司 本公司之曾孫公司(民國96年1月設立)
峻凌有限公司(香港峻凌)	峻凌B.V.I. 之子公司
峻凌電子(蘇州)有限公司(蘇州峻凌)	香港峻凌之子公司
台表科技(蘇州)電子有限公司(蘇州台表)	香港峻凌之子公司
台表科技(南京)有限公司(南京台表)	香港峻凌之子公司
寧波台表科技有限公司(寧波台表)	香港峻凌之子公司(民國95年2月設立)
寧波保稅區峻凌電子有限公司(寧波保稅區)	香港峻凌之子公司(民國95年1月設立)
峻凌電子(寧波)有限公司(寧波峻凌)	香港峻凌之子公司(民國95年1月設立)
峻凌電子(廈門)有限公司(廈門峻凌)	香港峻凌之子公司(民國95年7月設立)
峻凌電子(佛山)有限公司(佛山峻凌)	香港峻凌之子公司(民國96年3月設立)
峻凌電子(廊坊)有限公司(廊坊峻凌)	香港峻凌之子公司(民國96年9月設立)

(二) 與關係人間之重大交易事項

1. 銷貨收入

	96年1月1日至12月31日		95年1月1日至12月31日	
	金額	佔銷貨淨額百分比	金額	佔銷貨淨額百分比
香港台表	\$ -	-	\$ 179,453	4
香港峻凌	225,942	4	78,845	2
	<u>\$ 225,942</u>	<u>4</u>	<u>\$ 258,298</u>	<u>6</u>

上開銷貨收入係以客戶訂單計價出售予香港台表及香港峻凌，再由其以無價差方式轉運予該客戶。民國96年及95年度收款條件均為月結90~120天，與一般客戶相當。

2. 進貨

	96年1月1日至12月31日		95年1月1日至12月31日	
	金額	佔進貨淨額百分比	金額	佔進貨淨額百分比
香港台表	\$ -	-	\$ 179,445	5
香港峻凌	-	-	99,240	2
	<u>\$ -</u>	<u>-</u>	<u>\$ 278,685</u>	<u>7</u>

本公司因代加工或生產廠商之需要，而向香港峻凌、香港台表及透過香港台表向蘇州峻凌及蘇州台表購入成品及原料，進貨價格係依雙方議定之價格計價。付款條件為月結 90~120 天付款，與一般供應商約當。民國 96 年度無此項交易。

3. 加工成本

	96年1月1日至12月31日		95年1月1日至12月31日	
	金額	佔加工成本百分比	金額	佔加工成本百分比
香港峻凌	\$ -	-	\$ 95,223	97

上開加工成本，依雙方議定加工價格計價，民國 95 年度之付款條件為月結 90~120 天。民國 96 年度無此項交易。

4. 應收帳款

	96年12月31日		95年12月31日	
	金額	佔該科目百分比	金額	佔該科目百分比
香港台表	\$ -	-	\$ 48,343	4
香港峻凌	33,745	2	76,711	6
	<u>\$ 33,745</u>	<u>2</u>	<u>\$ 125,054</u>	<u>10</u>

5. 其他應收款

	96年12月31日		95年12月31日	
	金額	佔該科目百分比	金額	佔該科目百分比
香港峻凌	\$ 112,852	72	\$ 19,405	23

上開其他應收款係本公司依代採購合約代香港峻凌及透過香港台表、香港峻凌代蘇州峻凌、蘇州台表、寧波保稅區及廈門峻凌採購原料之應收款項。請詳附註五(二)7.之說明。

6. 應付帳款

	96 年 12 月 31 日		95 年 12 月 31 日	
	佔該科目		佔該科目	
	金 額	百分比	金 額	百分比
香港峻凌	\$ -	-	\$ 38,178	2

7. 代採購原料/什項收入

本公司因台灣供應商之要求，依代採購合約，民國 96 年度代香港峻凌及透過香港峻凌代蘇州峻凌、蘇州台表、寧波保稅區及廈門峻凌採購原料，金額為\$161,912；民國 95 年度代香港峻凌及透過香港台表代蘇州峻凌、蘇州台表及寧波保稅區採購之原料，金額分別為\$115,361 及 \$1,193,548。本公司民國 96 年度及 95 年度因代採購原料所收取之處理收入分別為\$4,492 及\$70,252，帳列什項收入。該代採購原料交易未列入本公司之銷貨收入及進貨。此項交易之收付款結算均約為月結 90-120 天，收付期間相當，分別列為「其他應收款-關係人」及「應付帳款」。

8. 財產交易

本公司於民國 95 年度出售機器設備及治具等予香港峻凌，出售時之帳面價值計\$4,722，總價款為\$4,722，處分利益為\$0。截至民國 95 年 12 月 31 日止，該筆款項已全數付清。民國 96 年度無此項交易。

六、質押之資產

本公司資產提供擔保明細如下：

資 產 名 稱	96年12月31日	95年12月31日	擔 保 用 途
其他應收款	\$ 43,783	\$ 65,551	應收帳款讓售保留款

七、重大承諾事項及或有事項

無。

八、重大之災害損失

無。

九、重大之期後事項

無。

十、其他

(一)金融商品之公平價值

金 融 資 產	96 年 12 月 31 日			95 年 12 月 31 日		
	帳面價值	公平價值		帳面價值	公平價值	
		公開報價 決定之價值	評價方法 估計之價值		公開報價 決定之價值	評價方法 估計之價值
<u>非衍生性金融商品</u>						
資產						
公平價值與帳面價值 相等之金融資產	\$ 2,202,181	\$ -	\$ 2,202,181	\$ 1,729,763	\$ -	\$ 1,729,763
負債						
公平價值與帳面價值 相等之金融負債	2,298,361	-	2,298,361	1,750,625	-	1,750,625
長期借款	-	-	-	32,000	-	32,000

本公司估計金融商品公平價值所使用之方法及假設如下：

1. 金融商品因其折現值影響不大，故以帳面價值估計其公平價值。此方法應用於現金及約當現金、應收帳款、其他應收款、存出保證金、短期借款、應付票據及款項、應付所得稅、應付費用、其他應付款項、其他流動負債、一年內到期長期借款及存入保證金。
2. 長期借款以其預期現金流量之折現值估計公平價值。

(二) 風險控制及避險策略

本公司採用全面風險管理與控制系統，以辨認本公司所有風險(包含市場風險、信用風險、流動性風險及現金流量風險)，使本公司之管理階層能有效從事控制並衡量市場風險、信用風險、流動性風險及現金流量風險。本公司市場風險管理目標，係適當考慮經濟環境、競爭狀況及市場價值風險之影響下，達到最佳化之風險部位、維持適當流動性部位及集中管理所有市場風險。

為了達成風險管理之目標，本公司之避險活動集中於市場價值風險及現金流量風險。

(三) 重大財務風險資訊

1. 市場風險

(1) 匯率風險

本公司主要之進銷貨係以美金為計價單位，公平價值將隨市場匯率波動而改變，惟本公司持有之外幣資產及負債部位及收付款期間約當，可將市場風險相互抵銷，故預期不致產生重大之市場風險。

(2) 利率風險

不適用。

(3) 價格風險

不適用。

2. 信用風險

本公司應收款項債務人之信用良好，且均為國際大廠，因此經評估並無重大之信用風險。

3. 流動性風險

本公司之應收付款項及借入款項於1年內到期者，均可以本公司之營運資金支應，預期不致發生重大之流動性風險。

4. 利率變動之現金流量風險

本公司並未從事與利率變動相關之交易，因此經評估無重大之利率風險。

十一、附註揭露事項

(一)重大交易事項相關資訊

本公司民國96年度重大交易事項相關資訊列示如下：

1. 資金貸與他人：

編號	貸出資金之公司	貸與對象	往來科目	本 期		利率區間	資金貸與性質	業務往來金額	有短期融通資金必要之原因	提列備抵呆帳金額	擔 保 品		對個別對象資金貸與限額	資金貸與總限額
				最高餘額	期末餘額						名稱	價值		
1	香港峻凌	寧波峻凌	其他應收款	\$ 32,620	\$ -	\$ -	(註一) 2	\$ -	營運週轉	\$ -	-	\$ -	(註二) \$ 1,859,507	(註二) \$ 1,859,507
1	香港峻凌	廈門峻凌	其他應收款	64,860	64,860	\$ -	2	-	營運週轉	-	-	-	1,859,507	1,859,507

註一：資金貸與性質之填寫方法如下：
有業務往來往來者填1。
有短期融通資金之必要者填2。

註二：依本公司訂定之「資金貸予他人作業程序」規定，最高貸與總額不得超過本公司淨值的50%；對有短期融通資金之必要，最高貸與總額不得超過本公司淨值的40%；對有業務往來者，個別對象以不超過本公司淨值的25%為限，子公司亦按前述辦理。

2. 為他人背書保證：

(1) 本公司：無此情形。

(2) 轉投資公司：

編號	背書保證者 公司名稱	被背書保證對象		對單一企業 背書保證限額	本期最高 背書保證餘額	期末背書 保證餘額	以財產擔保之 背書保證金額	累計背書保證金 額佔最近期財務 報表淨值之比率	背書保證最高限額
		公司名稱	關係						
1	蘇州峻凌	蘇州台表	聯屬公司	對單一背書保證之金額，其與本公司為關聯企業關係而從事背書保證者，不得超過本公司淨值百分之百。	USD4,000仟元	-	-	-	以淨值100%為限，其最高限額為4,648,767。

3. 期末持有有價證券情形：

持 有 之 公 司	有價證券種類及名稱	與有價證券 發行人之關係	帳 列 科 目	期		末		備 註
				股 數(仟股)	帳 面 金 額	持 股 比 例	市 價	
台灣表面黏著科技(股)公司	股票 台表科技	本公司之子公司	採權益法之長期股權投資	10	\$ 66,636	99.99	\$ 66,636	未質押
	股票 B.V.I.台表	本公司之子公司	採權益法之長期股權投資	37,169	4,072,757	100.00	4,072,757	"
	股票 峻泓光電	本公司之子公司	採權益法之長期股權投資	100	958	100.00	958	"
B.V.I.台表	股票 峻凌國際	本公司之孫公司	採權益法之長期股權投資	734,831	3,816,884	73.48	4,979,150	"
	股票 TSMT-USA	本公司之孫公司	採權益法之長期股權投資	100	2,925	100.00	2,925	"
峻凌國際	股票 峻凌B.V.I	本公司之曾孫公司	採權益法之長期股權投資	30,131	4,497,194	100.00	4,497,194	"
峻凌B.V.I	股票 香港峻凌	本公司為其最終母公司	採權益法之長期股權投資	539,121	4,497,194	100.00	4,497,194	"
香港峻凌	股票 蘇州峻凌	本公司為其最終母公司	採權益法之長期股權投資	-	1,103,002	100.00	1,108,488	"
	股票 蘇州台表	本公司為其最終母公司	採權益法之長期股權投資	-	1,184,375	100.00	1,184,375	"
	股票 南京台表	本公司為其最終母公司	採權益法之長期股權投資	-	59,889	100.00	59,889	"
	股票 寧波保稅區	本公司為其最終母公司	採權益法之長期股權投資	-	471,540	100.00	471,540	"
	股票 寧波台表	本公司為其最終母公司	採權益法之長期股權投資	-	177,779	100.00	177,779	"
	股票 寧波峻凌	本公司為其最終母公司	採權益法之長期股權投資	-	324,247	100.00	324,247	"
	股票 廈門峻凌	本公司為其最終母公司	採權益法之長期股權投資	-	274,473	100.00	274,473	"
	股票 佛山峻凌	本公司為其最終母公司	採權益法之長期股權投資	-	80,989	100.00	80,989	"
	股票 廊坊峻凌	本公司為其最終母公司	採權益法之長期股權投資	-	65,998	100.00	65,998	"

4. 累積買進或賣出同一有價證券之金額達新台幣一億元或實收資本額百分之二十以上：

買、賣之 公司	有價證券 種類名稱	帳列科目	交易對象	關係	期		初買		入賣		出期		未			
					股數	金額	股數	金額	股數	金額	股數	金額				
台表B.V.I	股票	香港峻凌	採權益法之長期股權投資	峻凌B.V.I	本公司之 曾孫公司	299,379	\$2,471,055	-	\$-	-	299,379	2,471,055	2,471,055	-	-	\$-
台表B.V.I	股票	峻凌B.V.I	採權益法之長期股權投資	峻凌國際	本公司之 孫公司	-	-	299,379	2,471,055	299,379	2,471,055	2,471,055	-	-	-	

註：本公司之子公司台表B.V.I因集團組織重整，於民國96年1月以持有香港峻凌97.98%之股權，作價取得峻凌B.V.I 100%之股權；並於民國96年2月以持有峻凌B.V.I 100%之股權，作價取得峻凌國際100%之股權。

5. 取得不動產之金額達新台幣一億元或實收資本額百分之二十以上者：本公司及轉投資公司無此情形。

6. 處分不動產之金額達新台幣一億元或實收資本額百分之二十以上者：本公司及轉投資公司無此情形。

7. 與關係人進、銷貨之金額達新台幣一億元或實收資本額百分之二十以上：

進(銷)貨之公司	交易對象	關係	進(銷)貨	金額	佔總進(銷)貨之比率	授信期間	交易條件與一般交易不同之情形及原因(註一)		應收(付)票據及帳款		備註
							單價	期間	額	百分比	
台灣表面黏著 科技(股)公司	香港峻凌	本公司為其最終母公司	銷貨	(225,942)	4%	月結90-120天	不適用	不適用	33,745	2%	(註)
香港峻凌	台灣表面黏著 科技(股)公司	本公司為其最終母公司	進貨及代 採購	HKD92,278仟元	8%	月結90-120天	不適用	不適用	(HKD35,259仟元)	(8%)	-

註：主要係台灣台表以客戶訂單計價出售予香港峻凌，再由其以無價差方式轉運予該客戶之交易。

8. 應收關係人款項達新台幣一億元或實收資本額百分之二十以上：

帳列應收款項之公司	交易對象	關係	應收關係人		週轉率(次)	逾期應收關係人款項			應收關係人款項期	
			款項	餘額		金額	處理方式	後收回金額	提列備抵呆帳金額	
蘇州台表	香港峻凌	聯屬公司	RMB	25,280仟元(註)	-	-	-	RMB	11,182仟元	-

註：主要係替香港峻凌加工之應收款項。

9. 從事衍生性商品交易：本公司及轉投資公司無此情形。

(以下空白)

(二) 轉投資事業相關資訊

1. 轉投資事業明細：

投資公司名稱	被投資公司名稱	所在地區	主要營業項目	原始投資金額		期末持有		帳面金額	被投資公司 本期(損)益	本公司認列 之投資(損)益	備註
				本期	期末	上期	期末				
台灣表面黏著科技(股)公司	台表科技	香港	承攬業務合約服務	\$ 42	\$ 42	10	99.99	\$ 66,636	(\$ 25,282)	(\$ 25,282)	子公司
	B.V.I. 台表	英屬維京群島	控股公司	1,228,655	1,228,655	37,169	100.00	4,072,757	1,118,271	1,118,271	子公司
	峻泓光電	台灣	電腦主機板及週邊設備介面卡之加工製造業務	1,000 (註)	-	100	100.00	958	(42)	(42)	子公司
B.V.I. 台表	峻凌國際	開曼	控股公司	USD 38,569仟元	-	734,831	73.48	3,816,884	1,272,731	不適用	孫公司
	TSMC-USA	美國	電腦主機板及週邊設備介面卡之加工製造業務	USD 100仟元	USD 100仟元	100	100.00	2,925	(130)	不適用	孫公司
峻凌國際	峻凌B.V.I	英屬維京群島	控股公司	USD 68,669仟元	-	30,131	100.00	4,497,194	1,356,972	不適用	曾孫公司
峻凌B.V.I	香港峻凌	香港	電腦主機板及週邊設備介面卡之加工製造業務	USD 68,669仟元 (註)	USD 38,569仟元	539,121	100.00	4,497,194	1,356,972	不適用	本公司為其最終母公司
香港峻凌	蘇州峻凌	大陸蘇州	電腦主機板及週邊設備介面卡之加工製造業務	HKD193,879仟元	HKD 49,729仟元	-	100.00	1,103,002	305,441	不適用	本公司為其最終母公司
	蘇州台表	大陸蘇州	電腦主機板及週邊設備介面卡之加工製造業務	USD 21,000仟元	USD 10,000仟元	-	100.00	1,184,375	462,779	不適用	本公司為其最終母公司
	南京台表	大陸南京	電腦主機板及週邊設備介面卡之加工製造業務	USD 2,500仟元	USD 2,500仟元	-	100.00	59,889	(10,600)	不適用	本公司為其最終母公司
	寧波保稅區	大陸寧波	電腦主機板及週邊設備介面卡之加工製造業務	USD 10,000仟元	USD 10,000仟元	-	100.00	471,540	152,718	不適用	本公司為其最終母公司
	寧波台表	大陸寧波	電腦主機板及週邊設備介面卡之加工製造業務	USD 5,000仟元	USD 5,000仟元	-	100.00	177,779	15,632	不適用	本公司為其最終母公司
	寧波峻凌	大陸寧波	電腦主機板及週邊設備介面卡之加工製造業務	USD 10,000仟元	USD 3,000仟元	-	100.00	324,247	643	不適用	本公司為其最終母公司
	廈門峻凌	大陸廈門	電腦主機板及週邊設備介面卡之加工製造業務	USD 9,000仟元	USD 3,000仟元	-	100.00	274,473	(16,150)	不適用	本公司為其最終母公司
	佛山峻凌	大陸佛山	電腦主機板及週邊設備介面卡之加工製造業務	USD 2,500仟元 (註)	-	-	100.00	80,989	(87)	不適用	本公司為其最終母公司

投資公司名稱	被投資公司名稱	所在地區	主要營業項目	原始投資金額		期末持有		被投資公司本期(損)益	本公司認列之投資(損)益	備註		
				本期	期末	上期	期末				股數(仟股)	比率
香港峻凌	廊坊峻凌	大陸廊坊	電腦主機板及週邊設備介面卡之加工製造業務	USD 2,000	仟元	-	-	100.00	65,998	1,152	不適用	本公司為其最終母公司

註：含預付增資股款

2. 轉投資公司重大交易事項相關之揭露，請詳附註十一(一)1~9。

(三)大陸投資資訊

1. 投資大陸之來料加工廠：

截至民國 96 年 12 月 31 日止，本公司以機器設備作價之方式透過轉投資事業 TAIWAN SURFACE MOUNTING TECHNOLOGY (B.V.I.) CO. LIMITED 投資香港峻凌有限公司之金額計 USD2,900 仟元，香港峻凌有限公司於大陸廣東省東莞以來料加工方式營運，主要營業項目為經營電腦主機板、介面卡、電子通訊電路板之加工製造業務，經營期限至民國 106 年 6 月。

2. 投資大陸公司之公司名稱、主要營業項目、實收資本額、投資方式、資金匯出入情形、持股比例、投資損益、期末投資帳面價值、已匯回投資損益及赴大陸地區投資限額：

大陸被投資 公司名稱	主要營業項目	實收資本額	投資方式	本期	期初	自	本期	匯出	或收回	投資金	本期	期末	自台	本公司	直接	本期	認列	投資	截至	
				積	匯	出	出	回	額	額	之	資	損	益	帳	面	價	值	匯	回
峻凌電子(蘇州)有限公司	電腦主機板及週邊設備介面卡之加工製造業務	美金25,019仟元	透過轉投資第三地區現有公司再投資大陸公司(註1)	美金 6,419仟元	美金 7,348仟元	-	美金13,767仟元	73.48%	\$ 309,146 (註2)	\$ 1,103,002	-									
台表科技(蘇州)電子有限公司	電腦主機板及週邊設備介面卡之加工製造業務	美金21,000仟元	透過轉投資第三地區現有公司再投資大陸公司(註1)	美金 5,000仟元	美金 735仟元	-	美金 5,735仟元	73.48%	462,779 (註2)	1,184,375	-									
台表科技(南京)有限公司	電腦主機板及週邊設備介面卡之加工製造業務	美金2,500仟元	透過轉投資第三地區現有公司再投資大陸公司(註1)	美金 2,500仟元	-	-	美金 2,500仟元	73.48%	(10,600) (註2)	59,889	-									
寧波保稅區峻凌電子有限公司	電腦主機板及週邊設備介面卡之加工製造業務	美金10,000仟元	透過轉投資第三地區現有公司再投資大陸公司(註1)	美金10,000仟元	-	-	美金 10,000仟元	73.48%	152,718 (註2)	471,540	-									
寧波台表科技有限公司	電腦主機板及週邊設備介面卡之加工製造業務	美金 5,000仟元	透過轉投資第三地區現有公司再投資大陸公司(註1)	美金 750仟元	-	-	美金 750仟元	73.48%	15,632 (註2)	177,779	-									
峻凌電子(寧波)有限公司	電腦主機板及週邊設備介面卡之加工製造業務	美金10,000仟元	透過轉投資第三地區現有公司再投資大陸公司(註1)	美金 2,000仟元	美金 4,114仟元	-	美金 6,114仟元	73.48%	643 (註2)	324,247	-									
峻凌電子(廈門)有限公司	電腦主機板及週邊設備介面卡之加工製造業務	美金9,000仟元	透過轉投資第三地區現有公司再投資大陸公司(註1)	美金 3,000仟元	美金 6,000仟元	-	美金 9,000仟元	73.48%	(16,150) (註2)	274,473	-									
峻凌電子(佛山)有限公司	電腦主機板及週邊設備介面卡之加工製造業務	美金2,500仟元 (註3)	透過轉投資第三地區現有公司再投資大陸公司(註1)	-	美金 1,837仟元	-	美金 1,837仟元	73.48%	(87) (註2)	80,989	-									

大陸被投資 公司名稱	主要營業項目	實收資本額	投資方式	本期	期初	自	本期匯出或收回投資金	本期	期末	自台	本公司直接	本期認列投 資(損)益	期末投資 帳面價值	截至本期止已 匯回投資收益
				積	匯	台	額	灣	積	灣	或間接投資 之持股比例			
峻凌電子(廊坊) 有限公司	電腦主機板及週 邊設備介面卡之 加工製造業務	美金2,000仟元	透過轉投資 第三地區現 有公司再投 資大陸公司 (註1)	-	美金 1,470仟元	-	美金 1,470仟元	73.48%	1,152	65,998	-			

本期期末累計自台灣匯出 赴大陸地區投資金額	經濟部投審會 核准投資金額	依經濟部投審會規定 赴大陸地區投資限額
美金54,073仟元	美金54,073仟元	\$ 1,859,507

註1：係以現金透過第三地區之子公司－TAIWAN SURFACE MOUNTING TECHNOLOGY (B.V.I.) CO. LIMITED，由其曾孫公司－峻凌有限公司再轉投資，上述各案業經投審會核准。

註2：係依經台灣母公司簽證會計師查核之財務報表評價認列之。

註3：含預付增資股款

3. 本公司直接或間接由第三地區事業與轉投資大陸被投資公司所發生之下列重大交易事項，暨其價格、付款條件、未實現損益及其他有助於瞭解大陸投資對財務報表影響之有關資訊：

- (1) 進貨金額及百分比與相關應付款項之期末餘額及百分比：無。
- (2) 銷貨金額及百分比與相關應收款項之期末餘額及百分比：請詳附註五(二)1.及7.之說明。
- (3) 財產交易金額及其所產生之損益數額：無。
- (4) 票據背書、保證或提供擔保品之期末餘額及其目的：無。
- (5) 資金融通之最高餘額、期末餘額、利率區間及當期利息總額：請詳附註十一(一)1.之說明。
- (6) 其他對當期損益或財務狀況有重大影響之交易事項，如勞務之提供或收受等：無。

十二、部門別財務資訊

(一)產業別資訊：本公司係屬單一產業，為電腦主機板介面卡及電子通訊電路板之加工製造業務，無其他產業部門。

(二)地區別資訊：本公司營運機構均在國內地區，並無國外營運機構。

(三)外銷銷貨資訊：本公司民國 96 年及 95 年度外銷銷貨總額之明細如下：

<u>地 區</u>	<u>96 年 度</u>	<u>95 年 度</u>
亞 洲	\$ 240,078	\$ 685,259
美 洲	8,755	-
	<u>\$ 248,833</u>	<u>\$ 685,259</u>

(四)重要客戶資訊：本公司民國 96 年及 95 年度，其收入佔損益表營業收入總額 10% 以上之客戶明細表如下：

<u>客 戶</u>	<u>96 年 度</u>		<u>95 年 度</u>	
	<u>銷 貨 金 額</u>	<u>所 佔 比 例</u>	<u>銷 貨 金 額</u>	<u>所 佔 比 例</u>
乙	\$ 3,207,673	58%	\$ 2,413,304	50%
戊	1,539,345	28%	1,113,499	23%

(以下空白)

聲 明 書

本公司民國 96 年度(自民國 96 年 1 月 1 日至 96 年 12 月 31 日止) 依「關係企業合併營業報告書、關係企業合併財務報表及關係報告書編製準則」應納入編製關係企業合併財務報表之公司與依財務會計準則公報第七號應納入編製母子公司合併財務報表之公司均相同，且關係企業合併財務報表所應揭露相關資訊於前揭母子公司合併財務報表中均已揭露，爰不再另行編製關係企業合併財務報表。

特此聲明

公 司 名 稱：台灣表面黏著科技股份有限公司

董 事 長：伍 開 雲

中 華 民 國 九 十 七 年 二 月 二 十 四 日

會計師查核報告

(97)財審報字第 07002800 號

台灣表面黏著科技股份有限公司 公鑒：

台灣表面黏著科技股份有限公司及其子公司民國九十六年十二月三十一日及民國九十五年十二月三十一日之合併資產負債表，暨民國九十六年一月一日至十二月三十一日及民國九十五年一月一日至十二月三十一日之合併損益表、合併股東權益變動表及合併現金流量表，業經本會計師查核竣事。上開合併財務報表之編製係管理階層之責任，本會計師之責任則為根據查核結果對上開合併財務報表表示意見。

本會計師係依照「會計師查核簽證財務報表規則」及中華民國一般公認審計準則規劃並執行查核工作，以合理確信合併財務報表有無重大不實表達。此項查核工作包括以抽查方式獲取合併財務報表所列金額及所揭露事項之查核證據、評估管理階層編製合併財務報表所採用之會計原則及所作之重大會計估計，暨評估合併財務報表整體之表達。本會計師相信此項查核工作可對所表示之意見提供合理之依據。

依本會計師之意見，第一段所述合併財務報表在所有重大方面係依照「證券發行人財務報告編製準則」、「商業會計法」、「商業會計處理準則」及中華民國一般公認會計原則編製，足以允當表達台灣表面黏著科技股份有限公司及其子公司民國九十六年十二月三十一日及民國九十五年十二月三十一日之財務狀況，暨民國九十六年一月一日至十二月三十一日及民國九十五年一月一日至十二月三十一日之經營成果與現金流量。

資 誠 會 計 師 事 務 所

會 計 師：

張明輝

蕭金木

前財政部證期會：(81)台財證(六)第 79059 號
核准簽證文號：(81)台財證(六)第 33095 號

民 國 九 十 七 年 二 月 二 十 四 日

台灣表面黏著科技股份有限公司及其子公司
合併資產負債表
民國96年及95年12月31日

單位：新台幣仟元

	96年12月31日		95年12月31日			96年12月31日		95年12月31日	
	金額	%	金額	%		金額	%	金額	%
資 產					負債及股東權益				
流動資產					流動負債				
1100 現金及約當現金(附註四(一))	\$ 2,203,998	15	\$ 1,014,989	11	2100 短期借款(附註四(五))	\$ 618,893	4	\$ 101,199	1
1140 應收帳款淨額(附註四(二)及六)	7,299,982	50	4,154,306	44	2120 應付票據	6,882	-	6,611	-
1160 其他應收款(附註四(二)及六)	257,079	2	396,938	4	2140 應付帳款	6,690,614	46	4,729,177	50
1190 其他金融資產-流動(附註四(一)及六)	23,399	-	33,509	1	2160 應付所得稅(附註四(十二))	123,920	1	41,161	1
120X 存貨(附註四(三))	1,123,505	8	1,135,005	12	2170 應付費用	405,194	3	326,969	4
1250 預付費用	8,571	-	13,938	-	2210 其他應付款項	30,388	-	27,216	-
1260 預付款項	60,079	-	49,754	1	2260 預收款項	3	-	33	-
1286 遞延所得稅資產-流動(附註四(十二))	16,588	-	24,053	-	2270 一年或一營業週期內到期長期負債(附註四(六))	-	-	182,151	2
1298 其他流動資產-其他	-	-	2	-	2280 其他流動負債(附註四(四))	24,715	-	21,470	-
11XX 流動資產合計	<u>10,993,201</u>	<u>75</u>	<u>6,822,494</u>	<u>73</u>	21XX 流動負債合計	<u>7,900,609</u>	<u>54</u>	<u>5,435,987</u>	<u>58</u>
基金及投資					長期負債				
固定資產(附註四(四)及六)					2420 長期借款(附註四(六))	-	-	46,331	-
成本					2446 應付租賃款-非流動(附註四(四))	51,753	1	70,319	1
1501 土地	76,249	1	76,249	1	24XX 長期負債合計	<u>51,753</u>	<u>1</u>	<u>116,650</u>	<u>1</u>
1521 房屋及建築	211,093	2	171,466	2	其他負債				
1531 機器設備	3,391,588	23	2,721,206	29	2810 應計退休金負債(附註四(七))	4,577	-	4,629	-
1551 運輸設備	42,052	-	33,250	-	2820 存入保證金	63	-	73	-
1561 辦公設備	45,935	-	32,578	-	2860 遞延所得稅負債-非流動(附註四(十二))	608,306	4	335,070	4
1611 租賃資產	101,326	1	101,110	1	28XX 其他負債合計	<u>612,946</u>	<u>4</u>	<u>339,772</u>	<u>4</u>
1681 其他設備	140,945	1	72,133	1	2XXX 負債總計	<u>8,565,308</u>	<u>59</u>	<u>5,892,409</u>	<u>63</u>
15XY 成本及重估增值	4,009,188	28	3,207,992	34	股東權益				
15X9 減：累計折舊	(1,095,851)	(8)	(925,592)	(10)	股本(附註四(八))				
1670 未完工程及預付設備款	399,487	3	119,900	2	3110 普通股股本	1,412,447	10	1,168,902	13
15XX 固定資產淨額	<u>3,312,824</u>	<u>23</u>	<u>2,402,300</u>	<u>26</u>	資本公積(附註四(十))				
無形資產					3211 普通股溢價	1,235,970	9	1,235,970	13
1780 其他無形資產	231,309	2	124,127	1	3260 長期投資	433,297	3	-	-
其他資產					保留盈餘(附註四(十一)(十二))				
1820 存出保證金(附註四(四)及六)	36,120	-	21,270	-	3310 法定盈餘公積	195,849	1	116,442	1
1830 遞延費用	12,795	-	18,422	-	3350 未分配盈餘	1,368,915	9	942,587	10
1880 其他資產-其他	515	-	1,295	-	股東權益其他調整項目				
18XX 其他資產合計	<u>49,430</u>	<u>-</u>	<u>40,987</u>	<u>-</u>	3420 累積換算調整數	49,661	-	5,728	-
					3510 庫藏股票(附註四(十四))	(47,372)	-	-	-
					3610 母公司股東權益合計	4,648,767	32	3,469,629	37
					3XXX 少數股權	1,372,689	9	27,870	-
					3XXX 股東權益總計	<u>6,021,456</u>	<u>41</u>	<u>3,497,499</u>	<u>37</u>
					重大承諾事項及或有事項(附註七)				
1XXX 資產總計	<u>\$ 14,586,764</u>	<u>100</u>	<u>\$ 9,389,908</u>	<u>100</u>	負債及股東權益總計	<u>\$ 14,586,764</u>	<u>100</u>	<u>\$ 9,389,908</u>	<u>100</u>

後附合併財務報表附註為本合併報表之一部份，請併同參閱。

董事長：伍開雲

經理人：伍開雲

會計主管：王嘉真

台灣表面黏著科技股份有限公司及其子公司
 合併股東權益變動表
 民國 96 年及 95 年 1 月 1 日至 12 月 31 日

單位：新台幣仟元

	資 本 公 積 保 留 盈 餘						累 積 換 算 調 整 數	庫 藏 股 票	少 數 股 權	合 計
	普 通 股 股 本	普 通 股 溢 價	長 期 投 資	法 定 盈 餘 公 積	特 別 盈 餘 公 積	未 分 配 盈 餘				
95 年 度										
95 年 1 月 1 日 餘 額	\$ 855,710	\$ 518,498	\$ -	\$ 69,079	\$ 30,329	\$ 490,296	\$ 2,061	\$ -	\$ -	\$ 1,965,973
現金增資	130,000	715,000	-	-	-	-	-	-	-	845,000
94 年度盈餘指撥及分配：										
法定盈餘公積	-	-	-	47,363	-	(47,363)	-	-	-	-
特別盈餘公積迴轉	-	-	-	-	(30,329)	30,329	-	-	-	-
員工紅利轉增資	19,500	-	-	-	-	(19,500)	-	-	-	-
提列董監事酬勞	-	-	-	-	-	(6,000)	-	-	-	(6,000)
股票股利	149,622	-	-	-	-	(149,622)	-	-	-	-
現金股利	-	-	-	-	-	(149,622)	-	-	-	(149,622)
95 年度淨利	-	-	-	-	-	794,069	-	-	-	794,069
國外長期投資換算調整數	-	-	-	-	-	-	3,667	-	-	3,667
員工行使認股權	14,070	2,472	-	-	-	-	-	-	-	16,542
少數股權	-	-	-	-	-	-	-	-	27,870	27,870
95 年 12 月 31 日 餘 額	<u>\$ 1,168,902</u>	<u>\$ 1,235,970</u>	<u>\$ -</u>	<u>\$ 116,442</u>	<u>\$ -</u>	<u>\$ 942,587</u>	<u>\$ 5,728</u>	<u>\$ -</u>	<u>\$ 27,870</u>	<u>\$ 3,497,499</u>
96 年 度										
96 年 1 月 1 日 餘 額	\$ 1,168,902	\$ 1,235,970	\$ -	\$ 116,442	\$ -	\$ 942,587	\$ 5,728	\$ -	\$ 27,870	\$ 3,497,499
95 年度盈餘指撥及分配：										
提列法定盈餘公積	-	-	-	79,407	-	(79,407)	-	-	-	-
員工紅利轉增資	43,150	-	-	-	-	(43,150)	-	-	-	-
董監事酬勞	-	-	-	-	-	(8,632)	-	-	-	(8,632)
股票股利	177,165	-	-	-	-	(177,165)	-	-	-	-
現金股利	-	-	-	-	-	(236,220)	-	-	-	(236,220)
96 年度淨利	-	-	-	-	-	970,902	-	-	-	970,902
未依持股比例認列被投資公司增資股調整數	-	-	433,297	-	-	-	-	-	-	433,297
國外長期投資換算調整數	-	-	-	-	-	-	43,933	-	-	43,933
員工行使認股權	23,230	-	-	-	-	-	-	-	-	23,230
購入庫藏股	-	-	-	-	-	-	-	(47,372)	-	(47,372)
少數股權	-	-	-	-	-	-	-	-	1,344,819	1,344,819
96 年 12 月 31 日 餘 額	<u>\$ 1,412,447</u>	<u>\$ 1,235,970</u>	<u>\$ 433,297</u>	<u>\$ 195,849</u>	<u>\$ -</u>	<u>\$ 1,368,915</u>	<u>\$ 49,661</u>	<u>(\$ 47,372)</u>	<u>\$ 1,372,689</u>	<u>\$ 6,021,456</u>

後附合併財務報表附註為本合併報表之一部份，請併同參閱。

董事長：伍開雲

經理人：伍開雲

會計主管：王嘉真

台灣表面黏著科技股份有限公司及其子公司
 合併現金流量表
 民國96年及95年1月1日至12月31日

單位：新台幣仟元

	96 年 度	95 年 度
營業活動之現金流量		
合併總損益	\$ 1,190,956	\$ 796,029
調整項目		
少數股權利益	(220,054)	(1,960)
折舊費用	375,411	295,158
各項攤提(含其他無形資產)	15,755	12,011
呆帳費用	8,989	4,192
處分固定資產損失淨額	1,465	3,076
存貨跌價及呆滯(回升利益)損失	(1,250)	98,348
資產及負債科目之變動		
應收帳款	(3,154,665)	(1,301,210)
其他應收款	139,859	(156,808)
存貨	41,031	(356,013)
預付費用	5,367	(6,056)
預付款項	(10,325)	51,062
遞延所得稅資產/負債	280,703	207,627
其他流動資產-其他	2	48
應付票據	271	4,037
應付帳款	1,961,437	1,677,589
應付所得稅	82,759	787
應付費用	78,225	75,972
其他應付款項	(3,227)	93,644
預收款項	(30)	4
應計退休金負債	(52)	(16)
其他流動負債	207	(283)
營業活動之淨現金流入	<u>792,834</u>	<u>1,497,238</u>

(續次頁)

台灣表面黏著科技股份有限公司及其子公司
 合併現金流量表
 民國96年及95年1月1日至12月31日

單位：新台幣仟元

	96 年 度	95 年 度
投資活動之現金流量		
其他金融資產-流動減少(增加)	\$ 10,110	(\$ 7,213)
其他金融資產-非流動減少	-	13,000
購置固定資產	(1,389,393)	(1,060,491)
處分固定資產價款	93,913	102,311
存出保證金增加	(14,850)	(10,453)
其他無形資產增加	(113,589)	(117,969)
遞延費用增加	(3,253)	(17,457)
投資活動之淨現金流出	(1,417,062)	(1,098,272)
融資活動之現金流量		
短期借款增加(減少)	517,694	(525,130)
應付短期票券減少	-	(29,940)
長期借款本期舉借數	-	167,594
長期借款本期償還數	(229,212)	(287,355)
應付租賃款本期舉借數	-	104,008
應付租賃款本期償還數	(21,252)	(13,702)
存入保證金減少	(10)	(254)
發放董監事酬勞	(8,632)	(6,000)
發放現金股利	(236,220)	(149,622)
現金增資	-	845,000
員工行使認股權	23,230	16,542
購入庫藏股	(47,372)	-
少數股權	1,778,116	27,870
融資活動之淨現金流入	1,776,342	149,011
匯率影響數	36,895	4,764
本期現金及約當現金增加	1,189,009	552,741
期初現金及約當現金餘額	1,014,989	462,248
期末現金及約當現金餘額	\$ 2,203,998	\$ 1,014,989
現金流量之補充揭露資訊		
本期支付利息	\$ 92,495	\$ 77,675
本期支付所得稅	\$ 145,167	\$ 89,830
僅有部份現金收付之投資活動		
購置固定資產	\$ 1,403,122	\$ 987,458
加：期初應付購置固定資產款	-	73,033
減：期末應付購置固定資產款	(13,729)	-
支付現金	\$ 1,389,393	\$ 1,060,491

後附合併財務報表附註為本合併報表之一部份，請併同參閱。

董事長：伍開雲

經理人：伍開雲

會計主管：王嘉真

台灣表面黏著科技股份有限公司及其子公司

合併財務報表附註
民國 96 年及 95 年 12 月 31 日

單位：新台幣仟元
(除特別註明者外)

一、公司沿革

(一)台灣表面黏著科技股份有限公司

台灣表面黏著科技股份有限公司(以下簡稱「本公司」)設立於民國 79 年 3 月。公司主要營業項目為電腦主機板介面卡、電子通訊電路板之設計、加工製造及買賣業務。本公司股票業奉行政院金融監督管理委員會證券期貨局核准於財團法人中華民國證券櫃檯買賣中心上櫃，並於民國 93 年 3 月 12 日正式掛牌買賣。

(二)列入本合併財務報表編製個體之子公司及本期增減變動情形：

投資公司名稱	子 公 司 名 稱	業 務 性 質	所持股權百分比		備 註
			民國 96 年 12 月 31 日	民國 95 年 12 月 31 日	
台灣表面黏著科技 股份有限公司	TAIWAN SURFACE MOUNTING TECHNOLOGY (B.V.I.) CO. LIMITED	投資控股公司	100.00	100.00	—
”	台表科技有限 公司	承攬業務合約 服務	99.99	99.99	—
”	峻泓光電股份有 限公司	電腦主機板與 週邊設備介 面卡之加工 製造業務	100.00	—	註
TAIWAN SURFACE MOUNTING TECHNOLOGY (B.V.I.) CO. LIMITED	Regent Manner International Holdings Limited	投資控股公司	73.48	—	註

投資公司名稱	子 公 司 名 稱	業 務 性 質	所持股權百分比		備 註
			民國96年 12月31日	民國95年 12月31日	
TAIWAN SURFACE MOUNTING TECHNOLOGY (B.V.I.) CO. LIMITED	TSMT-USA	電腦主機板與 週邊設備介 面卡之加工 製造業務	100.00	100.00	—
Regent Manner International Holdings Limited	Regent Manner (B.V.I.) Limited	投資控股公司	100.00	—	註
Regent Manner (B.V.I.) Limited	峻凌有限公司	電腦主機板與 週邊設備介 面卡之加工 製造業務	100.00	100.00	—
峻凌有限公司	峻凌電子(蘇州) 有限公司	電腦主機板與 週邊設備介 面卡之加工 製造業務	100.00	100.00	—
"	台表科技(蘇州) 電子有限公司	電腦主機板與 週邊設備介 面卡之加工 製造業務	100.00	100.00	—
"	台表科技(南京) 有限公司	電腦主機板與 週邊設備介 面卡之加工 製造業務	100.00	100.00	—
"	寧波台表科技有 限公司	電腦主機板與 週邊設備介 面卡之加工 製造業務	100.00	100.00	—
"	寧波保稅區峻凌 電子有限公司	電腦主機板與 週邊設備介 面卡之加工 製造業務	100.00	100.00	—
"	峻凌電子(寧波) 有限公司	電腦主機板與 週邊設備介 面卡之加工 製造業務	100.00	100.00	—

投資公司名稱	子 公 司 名 稱	業 務 性 質	所持股權百分比		備 註
			民國96年 12月31日	民國95年 12月31日	
"	峻凌電子(廈門) 有限公司	電腦主機板與 週邊設備介 面卡之加工 製造業務	100.00	100.00	—
"	峻凌電子(佛山) 有限公司	電腦主機板與 週邊設備介 面卡之加工 製造業務	100.00	—	註
	峻凌電子(廊坊) 有限公司	電腦主機板與 週邊設備介 面卡之加工 製造業務	100.00	—	註

註：峻泓光電股份有限公司於民國96年12月設立，Regent Manner International Holdings Limited於民國96年2月設立，Regent Manner (B.V.I.) Limited於民國96年1月設立，峻凌電子(佛山)有限公司於民國96年3月設立，峻凌電子(廊坊)有限公司於民國96年9月設立。

(三)截至民國96年12月31日止，本公司及列入合併財務報表之子公司員工人數共約為6,635人。

(四)子公司會計期間不同之調整及處理方式：不適用。

(五)國外子公司營業之特殊風險：無。

(六)未列入本合併財務報表之子公司：無。

(七)子公司將資金移轉予母公司之能力受有重大限制者：無。

(八)子公司持有母公司發行證券之內容：無。

(九)子公司發行轉換公司債及新股之有關資料：無。

二、重要會計政策之彙總說明

本合併財務報表係依照「證券發行人財務報告編製準則」、「商業會計法」、「商業會計處理準則」及中華民國一般公認會計原則編製。重要會計政策彙總說明如下：

(一)合併財務報表編製原則

1. 本公司依中華民國財務會計準則公報第七號「合併財務報表」之規定，對於直接或間接持有有表決權股份超過50%以上之被投資公司及其他雖直接或間接持有有表決權股份未超過50%，但符合有控制能力之條件者，於編製合併財務報表時，應全數納入合併個體。
2. 本公司與子公司及其合併個體相互間之所有交易事項及資產負債科目餘額，均於編製合併財務報表時予以沖銷。

(二) 海外合併個體外幣財務報表換算基礎

海外合併個體之外幣財務報表，若非為功能性貨幣，先將該外幣財務報表以功能性貨幣再衡量，所產生之兌換差額，列為當期損益。經以功能性貨幣再衡量後之財務報表再依下列基礎換算為台幣；所有資產及負債均以資產負債表日匯率為換算基礎，股東權益除期初保留盈餘以上期期末換算後之餘額結轉外，其餘均按歷史匯率換算，損益科目按加權平均匯率換算。換算產生之差額，列入累積換算調整數，作為股東權益之調整項。

(三) 外幣交易

1. 本公司及合併子公司之會計記錄分別係以新台幣及其功能性貨幣為記帳單位。外幣交易按交易當日之即期匯率折算成記帳單位入帳，其與實際收付時之兌換差異，列為當年度損益。
2. 期末就外幣貨幣性資產或負債餘額，按資產負債表日之即期匯率評價調整，因調整而產生之兌換差額列為當年度損益。

(四) 資產負債區分流動及非流動之分類標準

1. 資產符合下列條件之一者，列為流動資產；資產不屬於流動資產者為非流動資產：
 - (1) 因營業所產生之資產，預期將於正常營業週期中變現、消耗或意圖出售者。
 - (2) 主要為交易目的而持有者。
 - (3) 預期於資產負債表日後十二個月內將變現者。
 - (4) 現金或約當現金，但於資產負債表日後逾十二個月用以交換、清償負債或受有其他限制者除外。
2. 負債符合下列條件之一者，列為流動負債；負債不屬於流動負債者為非流動負債：
 - (1) 因營業而發生之債務，預期將於正常營業週期中清償者。
 - (2) 主要為交易目的而發生者。
 - (3) 須於資產負債表日後十二個月內清償者。
 - (4) 不能無條件延期至資產負債表日後逾十二個月清償之負債。

(五) 備抵呆帳

備抵呆帳係衡量資產負債表日應收票據、應收帳款及其他應收款等各項債權之帳齡情形及其收現可能性評估提列。

(六) 存貨

存貨採永續盤存制，成本結轉按加權平均法計算。期末存貨除就呆滯部分提列備抵呆滯損失外，採成本與市價孰低法評價，比較成本與市價孰低時，採總額比較法，原料以重置成本為市價，在製品及製成品以淨變現價值為市價。

(七) 固定資產

1. 以取得成本為入帳基礎，並將購建期間之有關利息支出資本化。
2. 凡支出效益及於以後各期之重大改良或大修支出列為資本支出；經常性之維護或修理支出則列為當期費用。
3. 固定資產係以取得成本扣除預留殘值後，按估計經濟耐用年限，按平均法提列折舊，到期已折足而尚在使用之固定資產，仍繼續提列折舊。主要固定資產之耐用年限，除房屋及建築物為 35 年外，餘為 3 至 10 年。
4. 凡租約屬資本租賃者，各期租金資本化為租賃資產並認列租賃負債。租賃資產計提折舊時，凡租期屆滿無條件移轉所有權或有優惠承購權者，按資產估計使用年數提列，其他資本租賃則按租賃期間提列。凡自有資產出售後再行租回時，出售資產損益遞延以「未實現售後租回損益」科目列帳，依租約性質於未來期間攤銷。惟出售時，該資產公平價值低於帳面價值，則出售資產損失於當期認列。

(八) 非金融資產減損

1. 當環境變更或某事件發生而顯示本公司及合併個體所擁有的資產其可回收金額低於其帳面價值時應認列減損損失。可回收金額係指一項資產的淨公平價值或其使用價值，兩者較高者。淨公平價值係指一項資產在公平交易之情況下可收到之淨處分金額，而使用價值係指將一項資產在未來可使用年限內可產生之預計現金流量予以折現計算。
2. 當以前年度認列資產減損之情況不再存在時，則可在以前年度提列損失金額之範圍內予以迴轉。已認列之商譽減損損失不得迴轉。

(九) 無形資產

係土地使用權，以取得成本為入帳基礎，按 50 年採平均法攤銷。

(十) 員工退休金

退休金辦法屬確定給付退休辦法者，係依據精算結果認列淨退休金成本，淨退休金成本包括當期服務成本、利息成本、基金資產之預期報酬及未認列過渡性淨給付義務與退休金損益之攤銷數。未認列過渡性淨給付義務按 23 年攤提。退休金辦法屬確定提撥退休辦法者，則依權責發生基礎將應提撥之退休基金數額認列為當期之退休金成本。

(十一) 所得稅

1. 所得稅之會計採跨期間與同期間之所得稅分攤，以前年度溢、低估之所得稅，列為當年度所得稅費用之調整項目。
2. 因購置設備或技術及研究發展費用等所產生之所得稅抵減採當期認列法處理。
3. 未分配盈餘依所得稅法加徵 10% 之營利事業所得稅，於股東會決議

分配盈餘後列為當期費用。

(十二) 庫藏股

1. 本公司收回已發行股票時，其屬買回者，將所支付之成本列為股東權益之減項。
2. 本公司處分庫藏股票時，若處分價格高於帳面價值，其差額作為「資本公積－庫藏股票交易」之加項；若處分價格低於帳面價值，其差額應沖抵同種類庫藏股票交易所產生之資本公積，如有不足，則沖抵保留盈餘。
3. 庫藏股票之帳面價值係按加權平均法計算。

(十三) 收入及成本

收入於獲利過程大部份已完成，且已實現或可實現時認列。相關成本配合收入於發生時承認。費用則依權責發生制於發生時認列為當期費用。

(十四) 每股盈餘

1. 每股盈餘按加權平均股數計算，凡有盈餘轉增資或資本公積轉增資者，按追溯調整之股數計算，不考慮該增資股之發行流通期間，現金增資則依據該增資股之流通期間計算。
2. 發行員工認股權憑證時，對其潛在普通股列示基本每股盈餘及稀釋每股盈餘之雙重表達。

(十五) 會計估計

本公司及合併個體於編製合併財務報表時，業已依照一般公認會計原則之規定，對於合併財務報表所列金額及或有事項，作必要之衡量、評估與揭露，其中包括若干假設及估計之採用，惟該等假設及估計與實際結果可能存有差異。

三、會計變動之理由及其影響

會計變動－金融商品

- (一) 本公司及合併子公司自民國九十五年一月一日起，採用新發布財務會計準則公報第三十四號及第三十六號有關金融商品之會計處理。
- (二) 此項會計原則變動對本公司民國九十五年度之合併總資產、合併總負債、合併總淨值，及對民國九十五年度之合併淨損益、每股盈餘並無影響。

四、重要會計科目之說明

(一)現金

	96年12月31日	95年12月31日
庫存現金及零用金	\$ 4,654	\$ 3,006
支票存款	143	6,760
活期存款	790,971	461,188
定期存款	1,431,629	577,544
	<u>2,227,397</u>	<u>1,048,498</u>
減：帳列「其他金融資產—流動」	(23,399)	(33,509)
	<u>\$ 2,203,998</u>	<u>\$ 1,014,989</u>

(二)應收帳款淨額

	96年12月31日	95年12月31日
應收帳款	\$ 7,318,949	\$ 4,164,284
減：備抵呆帳	(18,967)	(9,978)
	<u>\$ 7,299,982</u>	<u>\$ 4,154,306</u>

本公司及合併子公司與銀行簽訂應收帳款讓售合約，依合約規定不須承擔應收帳款無法收回之風險，須負擔因商業糾紛所造成之損失，並依約開立本票予銀行，以作為本公司因商業糾紛而無法履行合約之擔保，民國96年及95年12月31日開立之本票分別為\$1,873,522及\$2,274,880。上列應收帳款業已扣除讓售之應收帳款。

截至民國96年及95年12月31日止，尚未到期之讓售應收帳款相關資訊如下：

民國96年12月31日

讓售對象	讓售應收			預支金額	利率區間	應收銀行 保留款
	帳款金額	除列金額	額 度			
台新國際商業銀行	\$ 304,138	\$ 304,138	\$ 1,262,357	\$ 243,310	5.45%~5.96%	\$ 60,828
英國渣打銀行	424,263	424,263	1,375,075	339,410	6.80%~7.00%	84,853
中國信託商業銀行	159,741	159,741	83,143	127,793	5.60%	31,948
台北富邦商業銀行	97,711	97,711	486,450	87,940	6.09%~6.10%	9,771
	<u>\$ 985,853</u>	<u>\$ 985,853</u>	<u>\$ 3,207,025</u>	<u>\$ 798,453</u>		<u>\$ 187,400</u>

民國95年12月31日

讓售對象	讓售應收			預支金額	利率區間	應收銀行 保留款
	帳款金額	除列金額	額 度			
台新國際商業銀行	\$ 386,729	\$ 386,729	\$ 1,612,878	\$ 309,383	6.00%~6.11%	\$ 77,346
英國渣打銀行	1,001,109	1,001,109	1,793,000	800,887	5.80%~6.00%	200,222
中國信託商業銀行	237,709	237,709	83,837	190,167	5.00%	47,542
台北富邦商業銀行	173,550	173,550	488,925	156,195	6.10%	17,355
	<u>\$ 1,799,097</u>	<u>\$ 1,799,097</u>	<u>\$ 3,978,640</u>	<u>\$ 1,456,632</u>		<u>\$ 342,465</u>

(三) 存貨

	96年12月31日	95年12月31日
原料	\$ 818,754	\$ 832,308
在製品	82,702	1,240
半成品	3,222	2,526
製成品	401,200	493,342
在途存貨	<u>2,688</u>	<u>10,640</u>
	1,308,566	1,340,056
減：備抵存貨跌價及呆滯損失	(<u>185,061</u>)	(<u>205,051</u>)
	<u>\$ 1,123,505</u>	<u>\$ 1,135,005</u>

(四) 固定資產—累計折舊

	96年12月31日	95年12月31日
房屋及建築	\$ 51,763	\$ 39,621
機器設備	962,019	819,116
運輸設備	13,413	9,522
辦公設備	15,662	13,224
租賃資產	19,866	8,425
其他設備	<u>33,128</u>	<u>35,684</u>
	<u>\$ 1,095,851</u>	<u>\$ 925,592</u>

租賃資產：

1. 峻凌電子（蘇州）有限公司與仲利國際租賃有限公司簽訂之資本租賃契約，租賃期間自民國95年至99年止，係將峻凌電子（蘇州）有限公司部分設備出售予該公司後，再予以租回。

2. 峻凌電子（蘇州）有限公司資本租賃資產明細及租金給付方式如下：

資產種類	依隱含利率 折算之現值	租賃期間及租金給付方式
機器設備	<u>\$ 110,595</u>	自民國95年起至民國99年止共48期，按月給付

3. 本項資本租賃未來應支付租金總額及其現值，依支付期間區分如下：

	應付租金現值	應付租金總額
96年度	\$ 74,772	<u>\$ 66,264</u>
減：一年以內到期	(<u>23,019</u>)	
長期應付租賃負債	<u>\$ 51,753</u>	

4. 截至民國96年12月31日止，本公司因上述資本租賃存放於租賃公司之保證金金額為\$19,354。

(五) 短期借款

	96年12月31日	95年12月31日
無擔保銀行借款	\$ 297,164	\$ -
擔保銀行借款	43,784	87,910
信用狀借款	277,945	13,289
	<u>\$ 618,893</u>	<u>\$ 101,199</u>
利率區間	<u>1.53~6.30%</u>	<u>5.58%~6.35%</u>

(六) 長期借款

借款性質	還款期限	96年12月31日	95年12月31日
一般中長期信用借款	民國97年10月20日前 陸續到期(提前償還)	-	64,000
其他借款	民國97年11月8日前 陸續到期(提前償還)	-	164,482
		-	228,482
減：一年內到期之長期借款		-	(182,151)
		<u>\$ -</u>	<u>\$ 46,331</u>
利率區間		-	<u>3%~6.12%</u>

其他借款係向 CHAILEASE FINANCE (B.V.I.) CO., LTD 及 ABA UNIVERSALCORP. 借款。

(七) 退休金計劃

1. 本公司依據「勞動基準法」之規定，訂有確定給付之退休辦法，適用於民國94年7月1日實施「勞工退休金條例」前所有正式員工之服務年資，以及於實施「勞工退休金條例」後選擇繼續適用勞動基準法員工之後續服務年資。本公司按月就薪資總額2%提撥退休基金，以勞工退休準備金監督委員會之名義專戶儲存於臺灣銀行。
2. 本公司依精算報告認列之相關資訊如下：
 - (1) 有關退休金之精算假設彙總如下：

	96年12月31日	95年12月31日
折現率	3.50%	3.50%
未來薪資水準增加率	5.00%	2.00%
基金資產之預期投資報酬率	2.50%	2.50%

- (2) 民國96年及95年12月31日退休基金提撥狀況表如下：

	<u>96年12月31日</u>	<u>95年12月31日</u>
給付義務		
既得給付義務	\$ -	\$ -
非既得給付義務	(25,638)	(23,725)
累積給付義務	(25,638)	(23,725)
未來薪資增加之影響數	(23,557)	(6,864)
預計給付義務	(49,195)	(30,589)
退休基金資產公平價值	<u>34,918</u>	<u>32,654</u>
提撥狀況	(14,277)	2,065
未認列過渡性淨給付義務	1,055	1,266
未認列退休金損失	<u>8,645</u>	(7,960)
應計退休金負債	(\$ 4,577)	(\$ 4,629)
既得給付	<u>\$ -</u>	<u>\$ -</u>

(3) 民國 96 年及 95 年度淨退休金成本之內容：

	<u>96 年 度</u>	<u>95 年 度</u>
服務成本	\$ 1,132	\$ 1,257
利息成本	1,071	1,225
退休基金資產預期報酬	(842)	(781)
未認列過渡性淨給付義務攤銷	211	211
退休金損(益)攤銷數	(293)	-
當期淨退休金成本	<u>\$ 1,279</u>	<u>\$ 1,912</u>

3. 自民國 94 年 7 月 1 日起，本公司及合併個體-峻泓光電股份有限公司依據「勞工退休金條例」，訂有確定提撥之退休辦法，適用於本國籍之員工。本公司就員工選擇適用「勞工退休金條例」所定之勞工退休金制度部分，每月按不低於薪資之 6% 提繳勞工退休金至勞保局員工個人帳戶。民國 96 年及 95 年度本公司及合併個體-峻泓光電股份有限公司依上開退休金辦法認列之退休金成本分別為 \$8,291 及 \$6,107。

4. 合併子公司退休辦法：

(1) 峻凌電子(蘇州)有限公司、台表科技(蘇州)電子有限公司、台表科技(南京)有限公司、寧波台表科技有限公司、寧波保稅區峻凌電子有限公司、峻凌電子(寧波)有限公司、峻凌電子(廈門)有限公司、峻凌電子(佛山)有限公司及峻凌電子(廊坊)有限公司按中華人民共和國政府規定之養老保險制度每月依當地員工薪資總額之一定比率提撥養老保險金。每位員工之退休金由政府管理統籌安排，除按月提撥外，無進一步義務。

(2) 截至民國 96 年及 95 年 12 月 31 日止，峻凌電子(蘇州)有限公司、台表科技(蘇州)電子有限公司、台表科技(南京)有限公司、寧波保

稅區峻凌電子有限公司及峻凌電子(廈門)有限公司依上述退休金辦法認列之退休金成本分別為\$22,339及\$6,699。

- (3)截至民國96年12月31日止，寧波台表科技有限公司、峻凌電子(寧波)有限公司、峻凌電子(佛山)有限公司及峻凌電子(廊坊)有限公司因尚未正式營運，故依上述退休金辦法認列之退休金成本為\$0。

(八)股本

1. 本公司民國96年5月15日經股東會決議，以未分配盈餘\$177,165及員工紅利\$43,150辦理轉增資，該增資案業於民國96年5月28日經行政院金融監督管理委員會證券期貨局核准，並於民國96年7月12日辦理變更登記完竣。
2. 本公司於民國95年6月9日經股東會決議，以未分配盈餘\$149,622及員工紅利\$19,500辦理轉增資，該增資案業於95年8月24日經行政院金融監督管理委員會證券期貨局核准，並於民國95年10月3日辦理變更登記完竣。
3. 截至民國96年及95年12月31日止，本公司額定資本額皆為\$2,000,000，每股面額10元，發行及流通在外股數各為140,284仟股(扣除庫藏股960仟股後之股數)及116,890仟股。
4. 本公司員工認股權憑證自發行日至民國96年及95年12月31日止，因員工行使認股權憑證而發行普通股分別計5,491仟股及3,168仟股，截至民國96年12月31日止，業已辦理變更登記完竣。累積行使價格超過面額產生之資本公積截至民國96年及95年12月31日均為\$6,170。

(九)發行員工認股權憑證計劃

本公司民國92年12月訂定之酬勞性員工認股選擇權計劃之認股價格係以本公司發行日最近期經會計師查核簽證之財務報告每股淨值為認股價格；認股權憑證發行後，遇有本公司普通股股份發生變動或發放現金股利時，認股價格得依特定公式調整之。發行之認股權憑證之存續期間為5年，員工自被授予認股權憑證屆滿2年後，得依員工認股權憑證辦法分年行使認股權利。

1. 民國96年及95年度酬勞性員工認股選擇權計畫之認股選擇權數量及加權平均行使價格之資訊揭露如下表：

	96 年 度		95 年 度	
	數量 (仟股)	加權平均 行使價格 (新台幣元)	數量 (仟股)	加權平均 行使價格 (新台幣元)
認股選擇權				
期初流通在外	2,727	\$ 10.0	4,139	\$ 12.1
本期給與	-	-	-	-
無償配股增發或調整認股 股數	-	-	-	-
本期行使	(2,323)	10.0	(1,407)	11.8
本期失效	(118)	-	(5)	-
期末流通在外	<u>286</u>	10.0	<u>2,727</u>	10.0
期末可行使之認股選擇權	<u>286</u>	10.0	<u>1,227</u>	10.0
期末已核准尚未發行之認 股選擇權	<u>-</u>		<u>-</u>	

2. 截至民國 96 年 12 月 31 日酬勞性員工認股選擇權計畫流通在外之資訊如下表：

期末流通在外之認股選擇權			期末可行使認股選擇權		
行使價格 之範圍 (新台幣元)	數量 (仟股)	加權平均 預期剩餘 存續期限	加權平均 行使價格 (新台幣元)	數量	加權平均 行使價格 (新台幣元)
\$ 10.0	286	1 年	\$ 10.0	286	\$ 10.0

(十) 資本公積

依公司法及相關法令規定，資本公積除超過票面金額發行股票所得之溢額及受領贈與之所得於公司無累積虧損時，每年得以其合計數不超過實收資本額百分之十之限額撥充資本外，餘均僅能彌補虧損。公司非於盈餘公積填補資本虧損仍有不足時，不得以資本公積補充之。

(十一) 保留盈餘

1. 依本公司章程規定，年度總決算如有盈餘，應先提繳稅款，彌補以往虧損，次就其餘額提列百分之十為法定盈餘公積，並得另提特別盈餘公積。次就其餘額連同上年度之未分配盈餘，累積為可供分配盈餘。分配盈餘時，由董事會就可供分配盈餘中依員工紅利百分之五、董事及監察人酬勞百分之一，股東紅利百分之五十至百分之九十四之比例擬具盈餘分配案提請股東會決議通過後分配之。本公司目前產業尚屬成長階段，未來數年尚有擴充生產線之計劃暨資金之需求，故股東紅利之金額、總額及比率，除應由董事會視當年度實際獲利及資金狀況擬具外，股東紅利中百分之二十至百分之七十並應以現金股利方式發放，惟公司自外界取得足夠支應該年度資金需

求時，將就當年度所分配之股利中至少提撥百分之五十發放現金股利。另盈餘分派之金額、股利之種類及比率，得視當年度實際獲利及資金狀況，經董事會通過後提股東會議決之。

2. 法定盈餘公積除填補公司虧損及撥充資本外，不得使用之，惟撥充資本時，以此項公積已達實收資本額百分之五十，並以撥充其半數為限。
3. 依證期局相關法令規定，本公司應就股東權益減項金額提列等額之特別盈餘公積，不得分派股利。
4. 本公司民國 96 年及 95 年度經股東會決議分派之 95 年及 94 年度每股股票股利均為 1.5 元，每股現金股利分別為 2.0 元及 1.5 元。
5. 本公司民國 96 年度盈餘分配議案，截至民國 97 年 2 月 24 日止，尚未經董事會通過，有關董事會通過擬議及股東會決議盈餘分派情形，請至台灣證券交易所之「公開資訊觀測站」查詢。

本公司民國 95 年度盈餘實際配發員工紅利及董監事酬勞之有關資訊如下：

	<u>95年度股東會及董事 會決議實際配發數</u>	
(1)配發情形：		
A. 員工現金紅利	\$	-
B. 員工股票紅利		
(a) 股數		4,315 仟股
(b) 金額	\$	43,150
(c) 占當年底流通 在外股數之比例		3.69%
C. 董監事酬勞	\$	8,632
(2)每股盈餘相關資訊(單位：新台幣元)：		
A. 原每股盈餘	\$	7.28
B. 設算每股盈餘	\$	6.81

(十二) 所得稅

1. 所得稅費用及應付所得稅：

	96 年 度	95 年 度
應付所得稅	\$ 123,920	\$ 41,161
遞延所得稅資產及負債變動數	280,703	207,627
以前年度所得稅高(低)估數	3,240	2,112
預付所得稅	70,219	51,568
應收退稅款	-	(19,185)
未分配盈餘加徵10%所得稅	(24,949)	(13,185)
所得稅費用—當期	453,133	270,098
所得稅費用—未分配盈餘加徵10%	24,949	13,185
所得稅費用	<u>\$ 478,082</u>	<u>\$ 283,283</u>

2. 遞延所得稅資產或負債科目明細及餘額如下：

	96 年 12 月 31 日		95 年 12 月 31 日	
	金 額	影 響 數	金 額	影 響 數
流動項目：				
暫時性差異				
未實現存貨跌價及呆滯損失	\$ 70,462	\$ 17,616	\$ 99,922	\$ 24,980
未實現兌換損(益)	(7,322)	(1,831)	(8,368)	(2,092)
其他	3,212	803	4,660	1,165
		<u>\$ 16,588</u>		<u>\$ 24,053</u>
非流動項目：				
暫時性差異				
未實現投資利益	(\$2,437,696)	(\$609,424)	(\$1,344,748)	(\$336,188)
其他	4,470	1,118	4,470	1,118
		<u>(\$608,306)</u>		<u>(\$335,070)</u>

3. 本公司經奉准依「促進產業升級條例」之規定，分別自民國 92 年及 95 年起享受連續五年免徵營利事業所得稅之優惠，其免稅產品為生產之光電產品及資訊家電產品主機板等產品之機器設備。
4. 本公司民國 96 年及 95 年度會計所得與課稅所得主要差異係因免稅所得額所產生。
5. 本公司之合併個體-峻凌電子(蘇州)有限公司、台表科技(蘇州)電子有限公司、台表科技(南京)有限公司、寧波保稅區峻凌電子有限公司、峻凌電子(寧波)有限公司、寧波台表科技有限公司、峻凌電子(廈門)有限公司、峻凌電子(佛山)有限公司及峻凌電子(廊坊)有限公司係設立於中華人民共和國之生產性外商投資企業，依據當地規定，可享有自開始獲利年度起第一年及第二年免繳，第三年至第五年減

半繳納所得稅之優惠。峻凌電子(蘇州)有限公司、台表科技(蘇州)電子有限公司、台表科技(南京)有限公司及寧波保稅區峻凌電子有限公司分別於民國 89 年、94 年及 95 年度開始使用上述免稅權利，而峻凌電子(寧波)有限公司、寧波台表科技有限公司、峻凌電子(廈門)有限公司及峻凌電子(佛山)有限公司及峻凌電子(廊坊)有限公司因尚未獲利或未正式營運，故尚未開始使用免稅權利。另，峻凌電子(蘇州)有限公司民國 94 至 96 年度適用中華人民共和國外商投資企業和外國企業所得稅法規定之免徵、減徵企業所得稅期滿後，凡當年出口產品產值達到當年企業產品產值之百分之七十以上，可依稅法規定的稅率減半繳納所得稅。

6. 本公司之營利事業所得稅結算申報，業經稅捐稽徵機關核定至民國 93 年度。

7. 未分配盈餘相關資訊：

	96年12月31日	95年12月31日
86年度以前	\$ 8,174	\$ 8,174
87年度以後	1,360,741	934,413
合計	<u>\$ 1,368,915</u>	<u>\$ 942,587</u>

8. 兩稅合一相關資訊：

	96年12月31日	95年12月31日
可扣抵稅額帳戶餘額	<u>\$ 51,472</u>	<u>\$ 42,573</u>

	95 年 度	94 年 度
實際盈餘分配之稅額扣抵比率(%)	<u>7.64%</u>	<u>9.97%</u>

(十三) 普通股每股盈餘

	96		年	度	
	金	額		加權平均	每 股 盈 餘
	稅 前	稅 後	流通在外	(單位：新台幣元)	
			股數(仟股)	稅 前	稅 後
基本每股盈餘					
屬於普通股股東					
之本期純益	\$1,448,984	\$970,902	140,128	<u>\$10.34</u>	<u>\$ 6.93</u>
具稀釋作用之潛在					
普通股之影響					
員工認股權憑證	-	-	1,155		
稀釋每股盈餘	<u>\$1,448,984</u>	<u>\$970,902</u>	<u>141,283</u>	<u>\$10.26</u>	<u>\$ 6.87</u>

	95		年			度
	金 額		加權平均 流通在外 股數(仟股)	每 股 盈 餘		(單位：新台幣元)
	稅 前	稅 後		稅 前	稅 後	
基本每股盈餘						
屬於普通股股東						
之本期純益	\$1,077,352	\$794,069	128,409	\$ 8.39	\$ 6.18	
具稀釋作用之潛在						
普通股之影響						
員工認股權憑證	-	-	2,553			
稀釋每股盈餘	\$1,077,352	\$794,069	130,962	\$ 8.23	\$ 6.06	

(十四) 庫藏股(民國 95 年度:無)

1. 本公司民國 96 年度庫藏股票數量變動情形如下：

收 回 原 因	期 初 股 數	本 期 增 加	本 期 減 少	期 末 股 數
供轉讓股份予員工	-	960,000	-	960,000

2. 證券交易法規定公司對買回發行在外股份之數量比例，不得超過公司已發行股份總數百分之十，收買股份之總金額，不得逾保留盈餘加計發行股份溢價及已實現之資本公積金額。截至民國 96 年 12 月 31 日止，本公司已買回庫藏股票金額為\$47,372。

3. 本公司持有之庫藏股票依證券交易法規定不得質押，於未轉讓前亦不得享有股東權利。

4. 依證券交易法規定，上開買回之股份，應於買回之日起三年內將其轉讓，逾期未轉讓者，視為公司未發行股份，並應辦理變更登記銷除股份。

(十五) 用人折舊折耗及攤銷費用

功能別 性質別	96 年 度			95 年 度		
	屬於營業 成本者	屬於營業 費用者	合計	屬於營業 成本者	屬於營業 費用者	合計
用人費用						
薪資費用	\$587,088	\$142,469	\$729,557	\$442,614	\$100,793	\$543,407
勞健保費	16,502	3,792	20,294	11,745	2,848	14,593
退休金費	25,773	6,136	31,909	10,763	3,955	14,718
其他用人 費用	69,722	16,397	86,119	47,013	9,067	56,080
折舊費用	356,687	18,724	375,411	287,723	7,435	295,158
折耗費用	-	-	-	-	-	-
攤銷費用	8,223	7,532	15,755	7,219	4,792	12,011

五、關係人交易

(一)關係人之名稱及關係

關係人名稱	與本公司之關係
伍開雲先生	本公司董事長

(二)與關係人間之重大交易事項

寧波台表科技有限公司向伍開雲先生借入長期借款 USD350,000，該借款用途限用於購買土地，利率為0%，有效期限自民國95年5月1日至民國98年4月30日，已提前於民國95年9月30日全數償還。

六、質押之資產

本公司及合併子公司資產提供擔保明細如下：

資產名稱	96年12月31日	95年12月31日	擔保用途
應收帳款	\$ 43,784	\$ 42,509	短期借款
其他應收款	187,400	342,465	應收帳款讓售保留款
其他金融資產—流動	23,399	33,509	內外銷、委外加工、免稅貨物、工程及購置機器設備保證金
固定資產—機器設備	-	402,665	長期借款及短期借款融資額度
—租賃資產	81,460	90,306	應付租賃款
存出保證金	35,042	18,201	租賃保證金

七、重大承諾事項及或有事項

- (一)本公司之合併個體—峻凌有限公司係以營業租賃方式承租廠房，依租約規定，民國97年至99年度應付租金計\$21,412。
- (二)本公司之合併個體—峻凌電子(蘇州)有限公司係以營業租賃方式承租機器設備，依租約規定，民國97年至100年度應付租金計\$78,958。
- (三)本公司之合併個體—峻凌電子(寧波)有限公司與廠商簽訂廠房興建工程合約，總價款計\$232,834。截至民國96年12月31日止，尚未支付工程款金額計\$45,672。
- (四)本公司之合併個體—峻凌電子(廈門)有限公司與廠商簽訂廠房興建工程合約，總價款計\$208,676。截至民國96年12月31日止，尚未支付工程款金額計\$21,395。
- (五)本公司之合併個體—峻凌電子(廊坊)有限公司與當地工業園區管委會簽訂合約購買土地使用權，總價款計\$53,478。截至民國96年12月31日止，尚未支付價款計\$16,043。

八、重大之災害損失

無。

九、重大之期後事項

無。

(以下空白)

十、其他

(一)金融商品之公平價值

金 融 資 產	96 年 12 月 31 日			95 年 12 月 31 日		
	帳面價值	公平價值		帳面價值	公平價值	
		公開報價 決定之價值	評價方法 估計之價值		公開報價 決定之價值	評價方法 估計之價值
<u>非衍生性金融商品</u>						
資產						
公平價值與帳面價值 相等之金融資產	\$ 9,820,578	\$ -	\$ 9,820,578	\$ 5,621,012	\$ -	\$ 5,621,012
負債						
公平價值與帳面價值 相等之金融負債	7,900,672	-	7,900,672	5,436,060	-	5,436,060
長期借款	-	-	-	46,331	-	46,331

本公司估計金融商品公平價值所使用之方法及假設如下：

1. 金融商品因其折現值影響不大，故以帳面價值估計其公平價值。此方法應用於現金及約當現金、應收帳款、其他應收款、其他金融資產、存出保證金、短期借款、應付票據及款項、應付所得稅、應付費用、其他應付款項、預收款項、其他流動負債、一年內到期長期借款及存入保證金。
2. 長期借款以其預期現金流量之折現值估計公平價值。

(二) 風險控制及避險策略

本公司採用全面風險管理與控制系統，以辨認本公司所有風險(包含市場風險、信用風險、流動性風險及現金流量風險)，使本公司之管理階層能有效從事控制並衡量市場風險、信用風險、流動性風險及現金流量風險。本公司市場風險管理目標，係適當考慮經濟環境、競爭狀況及市場價值風險之影響下，達到最佳化之風險部位、維持適當流動性部位及集中管理所有市場風險。

為了達成風險管理之目標，本公司之避險活動集中於市場價值風險及現金流量風險。

(三) 重大財務風險資訊

1. 市場風險

(1) 匯率風險

本公司主要之進銷貨係以美金為計價單位，公平價值將隨市場匯率波動而改變，惟本公司持有之外幣資產及負債部位及收付款期間約當，可將市場風險相互抵銷，故預期不致產生重大之市場風險。

(2) 利率風險

不適用。

(3) 價格風險

不適用。

2. 信用風險

本公司應收款項債務人之信用良好，且均為國際大廠，因此經評估並無重大之信用風險。

3. 流動性風險

本公司之應收付款項及借入款項於1年內到期者，均可以本公司之營運資金支應，預期不致發生重大之流動性風險。

4. 利率變動之現金流量風險

本公司並未從事與利率變動相關之交易，因此經評估無重大之利率風險。

(四) 依關係企業合併營業報告書、關係企業合併財務報表及關係報告書編製準則第14條規定應揭露事項

1. 控制公司與從屬公司間已銷除之交易事項：請詳附註十一(四)。
2. 從事資金融通、背書保證之相關資訊：請詳附註十一(一)。
3. 從事衍生性商品交易之相關資訊：無。
4. 重大或有事項：請詳附註七。
5. 重大期後事項：無。
6. 有價證券持有情形：請詳附註十一(一)。

(以下空白)

十一、附註揭露事項

(一)重大交易事項相關資訊

有關被投資公司應揭露資訊，係依被投資公司自編經會計師查核簽證之財務報表編製且下列與子公司間交易事項，於編製合併財務報表時皆已沖銷，以下資訊係供參考。

本公司民國96年度重大交易事項相關資訊列示如下：

1. 資金貸與他人：

編號	貸出資金		往來科目	本 期		利率 區 間	資金貸與 性 質 (註一)	業務往來 金 額	有短期融 通資金必 要之原因	提列備抵 呆帳金額	擔 保 品		對個別對象 資金貸與限額 (註二)	資金貸與 總 限 額 (註二)
	之 公 司	貸與對象		最高餘額	期末餘額						名稱	價值		
1	香港峻凌	寧波峻凌	其他應收款	\$ 32,620	\$ -	\$ -	2	\$ -	營運週轉	\$ -	-	\$ -	\$ 1,859,507	\$ 1,859,507
1	香港峻凌	廈門峻凌	其他應收款	64,860	64,860	\$ -	2	-	營運週轉	-	-	-	1,859,507	1,859,507

註一：資金貸與性質之填寫方法如下：
有業務往來往來者填1。
有短期融通資金之必要者填2。

註二：依本公司訂定之「資金貸予他人作業程序」規定，最高貸與總額不得超過本公司淨值的50%；對有短期融通資金之必要，最高貸與總額不得超過本公司淨值的40%；對有業務往來者，個別對象以不超過本公司淨值的25%為限，子公司亦按前述辦理。

2. 為他人背書保證：

(1)本公司：無此情形。

(2)轉投資公司：

編號	背 書 保 證 者		被 背 書 保 證 對 象		對單一企業 背 書 保 證 限 額	本 期 最 高 背 書 保 證 餘 額	期 末 背 書 保 證 餘 額	以財產擔保之 背 書 保 證 金 額	累 計 背 書 保 證 金	
	公 司 名 稱	公 司 名 稱	公 司 名 稱	關 係					額 佔 最 近 期 財 務 報 表 淨 值 之 比 率	背 書 保 證 最 高 限 額
1	蘇州峻凌	蘇州台表	蘇州台表	聯屬公司	對單一背書保證之金額，其與本公司為關聯企業關係而從事背書保證者，不得超過本公司淨值百分之百。	USD4,000仟元	-	-	-	以淨值100%為限，其最高限額為4,648,767。

3. 期末持有有價證券情形：

持 有 之 公 司	有價證券種類及名稱	與 有 價 證 券 發 行 人 之 關 係	帳 列 科 目	期		末		備 註
				股 數 (仟 股)	帳 面 金 額	持 股 比 例	市 價	
台灣表面黏著科技(股)公司	股票 台表科技	本公司之子公司	採權益法之長期股權投資	10	\$ 66,636	99.99	\$ 66,636	未質押
	股票 B.V.I.台表	本公司之子公司	採權益法之長期股權投資	37,169	4,072,757	100.00	4,072,757	"
	股票 峻泓光電	本公司之子公司	採權益法之長期股權投資	100	958	100.00	958	"
B.V.I.台表	股票 峻凌國際	本公司之孫公司	採權益法之長期股權投資	734,831	3,816,884	73.48	4,979,150	"
	股票 TSMT-USA	本公司之孫公司	採權益法之長期股權投資	100	2,925	100.00	2,925	"
峻凌國際	股票 峻凌B.V.I	本公司之曾孫公司	採權益法之長期股權投資	30,131	4,497,194	100.00	4,497,194	"
峻凌B.V.I	股票 香港峻凌	本公司為其最終母公司	採權益法之長期股權投資	539,121	4,497,194	100.00	4,497,194	"
香港峻凌	股票 蘇州峻凌	本公司為其最終母公司	採權益法之長期股權投資	-	1,103,002	100.00	1,108,488	"
	股票 蘇州台表	本公司為其最終母公司	採權益法之長期股權投資	-	1,184,375	100.00	1,184,375	"
	股票 南京台表	本公司為其最終母公司	採權益法之長期股權投資	-	59,889	100.00	59,889	"
	股票 寧波保稅區	本公司為其最終母公司	採權益法之長期股權投資	-	471,540	100.00	471,540	"
	股票 寧波台表	本公司為其最終母公司	採權益法之長期股權投資	-	177,779	100.00	177,779	"
	股票 寧波峻凌	本公司為其最終母公司	採權益法之長期股權投資	-	324,247	100.00	324,247	"
	股票 廈門峻凌	本公司為其最終母公司	採權益法之長期股權投資	-	274,473	100.00	274,473	"
	股票 佛山峻凌	本公司為其最終母公司	採權益法之長期股權投資	-	80,989	100.00	80,989	"
	股票 廊坊峻凌	本公司為其最終母公司	採權益法之長期股權投資	-	65,998	100.00	65,998	"

4. 累積買進或賣出同一有價證券之金額達新台幣一億元或實收資本額百分之二十以上：

買、賣之 公司	有價證券		期		初買		入賣		出期		未				
	種類	名稱	帳列科目	交易對象	關係	股數	金額	股數	金額	股數		金額			
台表B.V.I	股票	香港峻凌	採權益法之長期股權投資	峻凌B.V.I	本公司之曾孫公司	299,379	\$2,471,055	-	\$-	299,379	2,471,055	2,471,055	-	-	\$-
台表B.V.I	股票	峻凌B.V.I	採權益法之長期股權投資	峻凌國際	本公司之孫公司	-	-	299,379	2,471,055	299,379	2,471,055	2,471,055	-	-	-

註：本公司之子公司台表B.V.I因集團組織重整，於民國96年1月以持有香港峻凌97.98%之股權，作價取得峻凌B.V.I 100%之股權；並於民國96年2月以持有峻凌B.V.I 100%之股權，作價取得峻凌國際100%之股權。

5. 取得不動產之金額達新台幣一億元或實收資本額百分之二十以上者：本公司及轉投資公司無此情形。

6. 處分不動產之金額達新台幣一億元或實收資本額百分之二十以上者：本公司及轉投資公司無此情形。

7. 與關係人進、銷貨之金額達新台幣一億元或實收資本額百分之二十以上：

進(銷)貨之公司	交易對象	關係	進(銷)貨	交易情形		交易條件與一般交易不同之情形及原因(註一)		應收(付)票據及帳款		備註	
				金額	佔總進(銷)貨之比率	授信期間	單價	期間	額		百分比
台灣表面黏著科技(股)公司	香港峻凌	本公司為其最終母公司	銷貨	(225,942)	4%	月結90-120天	不適用	不適用	33,745	2%	(註)
香港峻凌	台灣表面黏著科技(股)公司	本公司為其最終母公司	進貨及代採購	HKD92,278仟元	8%	月結90-120天	不適用	不適用	(HKD35,259仟元)	(8%)	-

註：主要係台灣台表以客戶訂單計價出售予香港峻凌，再由其以無價差方式轉運予該客戶之交易。

8. 應收關係人款項達新台幣一億元或實收資本額百分之二十以上：

帳列應收款項之公司	交易對象	關係	應收關係人			逾期應收關係人款項			應收關係人款項期	
			款項	餘額	週轉率(次)	金額	處理方式	後收回金額	提列備抵呆帳金額	
蘇州台表	香港峻凌	聯屬公司	RMB	25,280仟元(註)	-	-	-	RMB	11,182仟元	-

註：主要係替香港峻凌加工之應收款項。

9. 從事衍生性商品交易：本公司及轉投資公司無此情形。

(以下空白)

(二)轉投資事業相關資訊

1.轉投資事業明細：

投資公司名稱	被投資公司名稱	所在地區	主要營業項目	原始投資金額		期末持有			被投資公司 本期(損)益	本公司認列 之投資(損)益	備註
				本期	期末	上期	期末	股數(仟股)			
台灣表面黏著科技(股)公司	台表科技	香港	承攬業務合約服務	\$ 42	\$ 42	10	99.99	\$ 66,636	(\$ 25,282)	(\$ 25,282)	子公司
	B.V.I.台表	英屬維京群島	控股公司	1,228,655	1,228,655	37,169	100.00	4,072,757	1,118,271	1,118,271	子公司
	峻泓光電	台灣	電腦主機板及週邊設備介面卡之加工製造業務	1,000 (註)	-	100	100.00	958	(42)	(42)	子公司
	B.V.I.台表	峻凌國際	開曼 控股公司	USD 38,569仟元	-	734,831	73.48	3,816,884	1,272,731	不適用	孫公司
		TSMC-USA	美國 電腦主機板及週邊設備介面卡之加工製造業務	USD 100仟元	USD 100仟元	100	100.00	2,925	(130)	不適用	孫公司
	峻凌國際	峻凌B.V.I	英屬維京群島 控股公司	USD 68,669仟元	-	30,131	100.00	4,497,194	1,356,972	不適用	曾孫公司
	峻凌B.V.I	香港峻凌	香港 電腦主機板及週邊設備介面卡之加工製造業務	USD 68,669仟元 (註)	USD 38,569仟元	539,121	100.00	4,497,194	1,356,972	不適用	本公司為其最終母公司
	香港峻凌	蘇州峻凌	大陸蘇州 電腦主機板及週邊設備介面卡之加工製造業務	HKD193,879仟元	HKD 49,729仟元	-	100.00	1,103,002	305,441	不適用	本公司為其最終母公司
		蘇州台表	大陸蘇州 電腦主機板及週邊設備介面卡之加工製造業務	USD 21,000仟元	USD 10,000仟元	-	100.00	1,184,375	462,779	不適用	本公司為其最終母公司
		南京台表	大陸南京 電腦主機板及週邊設備介面卡之加工製造業務	USD 2,500仟元	USD 2,500仟元	-	100.00	59,889	(10,600)	不適用	本公司為其最終母公司
		寧波保稅區	大陸寧波 電腦主機板及週邊設備介面卡之加工製造業務	USD 10,000仟元	USD 10,000仟元	-	100.00	471,540	152,718	不適用	本公司為其最終母公司
		寧波台表	大陸寧波 電腦主機板及週邊設備介面卡之加工製造業務	USD 5,000仟元	USD 5,000仟元	-	100.00	177,779	15,632	不適用	本公司為其最終母公司
		寧波峻凌	大陸寧波 電腦主機板及週邊設備介面卡之加工製造業務	USD 10,000仟元	USD 3,000仟元	-	100.00	324,247	(643)	不適用	本公司為其最終母公司
		廈門峻凌	大陸廈門 電腦主機板及週邊設備介面卡之加工製造業務	USD 9,000仟元	USD 3,000仟元	-	100.00	274,473	(16,150)	不適用	本公司為其最終母公司

投資公司名稱	被投資公司名稱	所在地區	主要營業項目	原始投資金額		期末持有		被投資公司本期(損)益	本公司認列之投資(損)益	備註
				本期	期末	上期	期末			
香港峻凌	佛山峻凌	大陸佛山	電腦主機板及週邊設備介面卡之加工製造業務	USD 2,500	仟元 (註)	-	-	100.00	80,989 (87)	不適用 本公司為其最終母公司
	廊坊峻凌	大陸廊坊	電腦主機板及週邊設備介面卡之加工製造業務	USD 2,000	仟元	-	-	100.00	65,998 (1,152)	不適用 本公司為其最終母公司

註：含預付增資股款

2. 轉投資公司重大交易事項相關之揭露，請詳附註十一(一)1~9。

(三)大陸投資資訊

1. 投資大陸之來料加工廠：

截至民國 96 年 12 月 31 日止，本公司以機器設備作價之方式透過轉投資事業 TAIWAN SURFACE MOUNTING TECHNOLOGY (B.V.I.) CO. LIMITED 投資香港峻凌有限公司之金額計 USD2,900 仟元，香港峻凌有限公司於大陸廣東省東莞以來料加工方式營運，主要營業項目為經營電腦主機板、介面卡、電子通訊電路板之加工製造業務，經營期限至民國 106 年 6 月。

2. 投資大陸公司之公司名稱、主要營業項目、實收資本額、投資方式、資金匯出入情形、持股比例、投資損益、期末投資帳面價值、已匯回投資損益及赴大陸地區投資限額：

大陸被投資公司名稱			本期	期初	自	本期		本期	本公司	本期	期末	截至
公司名稱	主要營業項目	實收資本額	投資方式	匯出金額	匯出金額	匯出金額	匯出金額	匯出金額	直接	認列	投資	本期止
				金額	金額	金額	金額	金額	或間	投	帳面	已
									接	資	價值	回
									投	(損)		投
									資	益		資
									之	(註2)		收
									持			益
									股			
									比			
									例			
峻凌電子(蘇州)有限公司	電腦主機板及週邊設備介面卡之加工製造業務	美金25,019仟元	透過轉投資第三地區現有公司再投資大陸公司(註1)	美金 6,419仟元	美金 7,348仟元	-	美金13,767仟元	73.48%		\$ 309,146 (註2)	\$ 1,103,002	-
台表科技(蘇州)電子有限公司	電腦主機板及週邊設備介面卡之加工製造業務	美金21,000仟元	透過轉投資第三地區現有公司再投資大陸公司(註1)	美金 5,000仟元	美金 735仟元	-	美金 5,735仟元	73.48%		462,779 (註2)	1,184,375	-
台表科技(南京)有限公司	電腦主機板及週邊設備介面卡之加工製造業務	美金2,500仟元	透過轉投資第三地區現有公司再投資大陸公司(註1)	美金 2,500仟元	-	-	美金 2,500仟元	73.48%		(10,600) (註2)	59,889	-
寧波保稅區峻凌電子有限公司	電腦主機板及週邊設備介面卡之加工製造業務	美金10,000仟元	透過轉投資第三地區現有公司再投資大陸公司(註1)	美金10,000仟元	-	-	美金 10,000仟元	73.48%		152,718 (註2)	471,540	-
寧波台表科技有限公司	電腦主機板及週邊設備介面卡之加工製造業務	美金 5,000仟元	透過轉投資第三地區現有公司再投資大陸公司(註1)	美金 750仟元	-	-	美金 750仟元	73.48%		15,632 (註2)	177,779	-
峻凌電子(寧波)有限公司	電腦主機板及週邊設備介面卡之加工製造業務	美金10,000仟元	透過轉投資第三地區現有公司再投資大陸公司(註1)	美金 2,000仟元	美金 4,114仟元	-	美金 6,114仟元	73.48%		643 (註2)	324,247	-
峻凌電子(廈門)有限公司	電腦主機板及週邊設備介面卡之加工製造業務	美金9,000仟元	透過轉投資第三地區現有公司再投資大陸公司(註1)	美金 3,000仟元	美金 6,000仟元	-	美金 9,000仟元	73.48%		(16,150) (註2)	274,473	-
峻凌電子(佛山)有限公司	電腦主機板及週邊設備介面卡之加工製造業務	美金2,500仟元 (註3)	透過轉投資第三地區現有公司再投資大陸公司(註1)	-	美金 1,837仟元	-	美金 1,837仟元	73.48%		(87) (註2)	80,989	-

大陸被投資 公司名稱	主要營業項目	實收資本額	投資方式	本期期初自	本期匯出或收回投資金額		本期期末自	本公司直接	本期認列投 資(損)益	期末投資 帳面價值	截至本期止已 匯回投資收益
				台灣匯出累 積投資金額	匯	出	收回金	台灣匯出累積投資			
峻凌電子(廊坊) 有限公司	電腦主機板及週 邊設備介面卡之 加工製造業務	美金2,000仟元	透過轉投資 第三地區現 有公司再投 資大陸公司 (註1)	-	美金 1,470仟元	-	美金 1,470仟元	73.48%	(1,152)	65,998	-

本期期末累計自台灣匯出 赴大陸地區投資金額	經濟部投審會 核准投資金額	依經濟部投審會規定 赴大陸地區投資限額
美金54,073仟元	美金54,073仟元	\$ 1,859,507

註1：係以現金透過第三地區之子公司－TAIWAN SURFACE MOUNTING TECHNOLOGY (B.V.I.) CO. LIMITED，由其曾孫公司－峻凌有限公司再轉投資，上述各案業經投審會核准。

註2：係依經台灣母公司簽證會計師查核之財務報表評價認列之。

註3：含預付增資股款

3. 本公司直接或間接由第三地區事業與轉投資大陸被投資公司所發生之下列重大交易事項，暨其價格、付款條件、未實現損益及其他有助於瞭解大陸投資對財務報表影響之有關資訊：

- (1) 進貨金額及百分比與相關應付款項之期末餘額及百分比：無。
- (2) 銷貨金額及百分比與相關應收款項之期末餘額及百分比：請詳附註五(二)1.及7.之說明。
- (3) 財產交易金額及其所產生之損益數額：無。
- (4) 票據背書、保證或提供擔保品之期末餘額及其目的：無。
- (5) 資金融通之最高餘額、期末餘額、利率區間及當期利息總額：請詳附註十一(一)1.之說明。
- (6) 其他對當期損益或財務狀況有重大影響之交易事項，如勞務之提供或收受等：無。

(四) 母公司與子公司及各子公司間之業務關係及重要交易往來情形及金額

1. 民國96年1月1日至12月31日之交易往來情形如下：

編號	交易人名稱	交易往來對象	與交易人 之關係	交 易 往 來 情 形			佔合併總 營收或總 資產之比率
				科目	金額	交易條件	
0	台灣表面黏著科技(股)公司	峻凌有限公司	1	應收帳款	\$ 33,745		-
"	"	"	"	其他應收款	112,852		-
"	"	"	"	銷貨收入	225,942	以客戶訂單計價出售，月結90-120天	1%
1	峻凌有限公司	台灣表面黏著科技(股)公司	2	應付帳款	146,597		1%
"	"	"	"	進貨	225,942	依雙方議定之價格計價，月結90-120天	1%
"	"	峻凌電子(蘇州)有限公司	3	應收帳款	5,744		-
"	"	"	"	銷貨收入	21,719	依雙方議定之價格計價，月結90-120天	-
"	"	"	"	進貨	28,110	"	-
"	"	"	"	其他應收款	21,034		-
"	"	台表科技(蘇州)電子有限公司	"	應收帳款	4,546		-
"	"	"	"	應付帳款	57,760		-
"	"	"	"	應付費用	56,893		-
"	"	"	"	銷貨收入	30,985	依雙方議定之價格計價，月結90-120天	-
"	"	"	"	進貨	33,798	"	-
"	"	"	"	加工費用	293,024	"	2%
"	"	寧波保稅區峻凌電子有限公司	"	應收帳款	27,506		-
"	"	"	"	銷貨收入	2,103	依雙方議定之價格計價，月結90-120天	-
"	"	"	"	應付帳款	22,732		-
"	"	"	"	進貨	70,587	依雙方議定之價格計價，月結90-120天	-
"	"	峻凌電子(寧波)有限公司	"	其他應收款	107,690		-
"	"	峻凌電子(廈門)有限公司	"	其他應收款	257,627		-
2	峻凌電子(蘇州)有限公司	峻凌有限公司	"	應付帳款	5,744		-
"	"	"	"	銷貨收入	28,110	依雙方議定之價格計價，月結90-120天	-
"	"	"	"	進貨	21,719	"	-
"	"	"	"	其他應付款	21,034		1%
"	"	台表科技(南京)有限公司	3	應付費用	9,802		-
"	"	"	"	加工費用	18,727	依雙方議定之價格計價，月結90-120天	-
"	"	寧波保稅區峻凌電子有限公司	"	加工費用	10,943	依雙方議定之價格計價，月結90-120天	-
3	台表科技(蘇州)電子有限公司	峻凌有限公司	2	應收帳款	114,653		1%
"	"	"	"	應付帳款	4,546		-
"	"	"	"	銷貨收入	33,798	依雙方議定之價格計價，月結90-120天	-
"	"	"	"	加工收入	293,024	"	2%
"	"	"	"	進貨	30,985	"	-
4	台表科技(南京)有限公司	峻凌電子(蘇州)有限公司	3	應收帳款	9,802		-
"	"	"	"	加工收入	18,727	依雙方議定之價格計價，月結90-120天	-
5	寧波保稅區峻凌電子有限公司	峻凌有限公司	2	應收帳款	22,732		-
"	"	"	"	銷貨收入	70,587	依雙方議定之價格計價，月結90-120天	-
"	"	"	"	應付帳款	27,506		-
"	"	"	"	進貨	2,103	依雙方議定之價格計價，月結90-120天	-
"	"	峻凌電子(蘇州)有限公司	3	加工收入	10,943	依雙方議定之價格計價，月結90-120天	-
6	峻凌電子(寧波)有限公司	峻凌有限公司	2	其他應付款	107,690		-
7	峻凌電子(廈門)有限公司	峻凌有限公司	2	應付帳款	120,137		-
"	"	"	"	其他應付款	137,490		-

2. 民國95年1月1日至12月31日之交易往來情形如下：

交 易 往 來 情 形							
編號	交易人名稱	交易往來對象	與交易人之關係	科目	金額	交易條件	佔合併總 營收或總 資產之比率
0	台灣表面黏著科技(股)公司	台表科技有限公司	1	應收帳款	\$ 48,343		1%
"	"	"	"	銷貨收入	179,453	以客戶訂單計價出售，月結90-120天	1%
"	"	"	"	進貨	179,445	依雙方議定之價格計價，月結90-120天	1%
"	"	峻凌有限公司	"	應收帳款	76,711		-
"	"	"	"	其他應收款	19,405		-
"	"	"	"	應付帳款	38,178		-
"	"	"	"	銷貨收入	78,845	依雙方議定之價格計價，月結90-120天	1%
"	"	"	"	進貨	99,240	"	1%
"	"	"	"	加工成本	95,223	"	1%
1	台表科技有限公司	台灣表面黏著科技(股)公司	2	應付帳款	48,343		1%
"	"	"	"	銷貨收入	179,445	依雙方議定之價格計價，月結90-120天	1%
"	"	"	"	進貨	179,453	"	1%
"	"	峻凌有限公司	3	應收帳款	219,044		2%
"	"	"	"	應付帳款	2,199		-
"	"	"	"	銷貨收入	268,060	依雙方議定之價格計價，月結90-120天	2%
"	"	"	"	進貨	53,664	"	1%
"	"	峻凌電子(蘇州)有限公司	"	銷貨收入	732,925	依雙方議定之價格計價，月結90-120天	5%
"	"	"	"	進貨	35,887	"	-
"	"	"	"	加工費	474	"	-
"	"	台表科技(蘇州)電子有限公司	"	銷貨收入	539,573	依雙方議定之價格計價，月結90-120天	4%
"	"	"	"	進貨	3,382	"	1%
"	"	"	"	加工費	105,862	"	1%
"	"	寧波保稅區峻凌電子有限公司	"	銷貨收入	98,385	"	1%
"	"	"	"	進貨	11,089	"	-

交 易 往 來 情 形							
編號	交易人名稱	交易往來對象	與交易人 之關係	科目	金額	交易條件	佔合併總 營收或總 資產之比率
2	峻凌有限公司	台灣表面黏著科技(股)公司	2	應收帳款	\$ 38,178		-
"	"	"	"	應付帳款	96,116		1%
"	"	"	"	銷貨收入	99,240	依雙方議定之價格計價，月結90-120天	1%
"	"	"	"	加工收入	95,223	依雙方議定加工價格，月結90-120天	1%
"	"	"	"	進貨	78,845	依雙方議定之價格計價，月結90-120天	1%
"	"	台表科技有限公司	3	應收帳款	2,199		-
"	"	"	"	應付帳款	219,044		2%
"	"	"	"	銷貨收入	53,664	依雙方議定之價格計價，月結90-120天	-
"	"	"	"	進貨	268,060	"	2%
"	"	峻凌電子(蘇州)有限公司	2	銷貨收入	19,584	"	-
"	"	"	"	進貨	3,998	"	-
"	"	"	"	應收帳款	1,959		-
"	"	"	"	應付帳款	3,635		-
"	"	台表科技(蘇州)電子有限公司	"	銷貨收入	3,668	依雙方議定之價格計價，月結90-120天	-
"	"	"	"	進貨	48	"	-
"	"	"	"	加工費	86,600	"	1%
"	"	"	"	應收帳款	5,219		-
"	"	"	"	應付帳款	36,675		-
"	"	"	"	應付費用	41,499		-
"	"	寧波保稅區峻凌電子有限公司	"	銷貨收入	5,004	依雙方議定之價格計價，月結90-120天	-
"	"	"	"	進貨	16,254	"	-
"	"	"	"	應收帳款	3,965		-
"	"	"	"	應付帳款	3,500		-
3	峻凌電子(蘇州)有限公司	台表科技有限公司	3	銷貨收入	35,887	依雙方議定之價格計價，月結90-120天	-
"	"	"	"	加工收入	474	依雙方議定加工價格，月結90-120天	-
"	"	"	"	進貨	732,925	依雙方議定之價格計價，月結90-120天	5%
"	"	峻凌有限公司	2	銷貨收入	3,998	依雙方議定之價格計價，月結90-120天	-
"	"	"	"	進貨	19,584	"	-
"	"	"	"	應收帳款	3,635		-
"	"	"	"	應付帳款	1,959		-
"	"	寧波保稅區峻凌電子有限公司	3	加工費	21,698	依雙方議定之價格計價，月結90-120天	-
"	"	"	"	應付費用	16,819		-
"	"	台表科技(南京)有限公司	3	加工費	23,135	依雙方議定之價格計價，月結90-120天	-
"	"	"	"	應付費用	8,592		-

交 易 往 來 情 形							
編號	交易人名稱	交易往來對象	與交易人 之關係	科目	金額	交易條件	佔合併總 營收或總 資產之比率
4	台表科技(蘇州)電子有限公司	台表科技有限公司	"	銷貨收入	3,382	依雙方議定之價格計價，月結90-120天	1%
"	"	"	"	加工收入	105,862	依雙方議定加工價格，月結90-120天	1%
"	"	"	"	進貨	539,573	"	4%
"	"	峻凌有限公司	2	銷貨收入	48	依雙方議定之價格計價，月結90-120天	-
"	"	"	"	加工收入	86,600	依雙方議定加工價格，月結90-120天	1%
"	"	"	"	進貨	3,668	依雙方議定之價格計價，月結90-120天	-
"	"	"	"	應收帳款	78,174	"	-
"	"	"	"	應付帳款	5,219	"	-
5	寧波保稅區峻凌電子有限公司	台表科技有限公司	3	銷貨收入	11,089	依雙方議定之價格計價，月結90-120天	-
"	"	"	"	進貨	98,385	"	1%
"	"	峻凌有限公司	2	銷貨收入	16,254	依雙方議定之價格計價，月結90-120天	-
"	"	"	"	進貨	5,004	"	-
"	"	"	"	應收帳款	3,500	"	-
"	"	"	"	應付帳款	3,965	"	-
"	"	峻凌電子(蘇州)有限公司	3	加工收入	21,698	依雙方議定加工價格，月結90-120天	-
"	"	"	"	應收帳款	16,819	"	-
6	台表科技(南京)有限公司	峻凌電子(蘇州)有限公司	3	加工收入	23,135	依雙方議定加工價格，月結90-120天	-
"	"	"	"	應收帳款	8,592	"	-

十二、部門別財務資訊

(一) 產業別資訊：本公司及合併子公司係屬單一產業，為電腦主機板介面卡及電子通訊電路板之加工製造業務，無其他產業部門。

(二) 地區別資訊：

	96		年		度		
	國	內	國	外		調整及沖銷	合
來自母公司及合併 子公司以外客戶 之收入	\$ 5,423,359	\$ 13,890,881	\$	-		\$ 19,314,240	
來自母公司及合併 子公司之收入	-	225,942	(225,942)		-	
收入合計	<u>\$ 5,423,359</u>	<u>\$ 14,116,823</u>	<u>(\$</u>	<u>225,942)</u>		<u>\$ 19,314,240</u>	
部門損益	<u>\$ 221,336</u>	<u>\$ 1,539,225</u>	<u>\$</u>	<u>-</u>		<u>\$ 1,760,561</u>	
投資利益						-	
利息費用						(91,523)
稅前淨利						<u>\$ 1,669,038</u>	
可辨認資產	<u>\$ 3,420,658</u>	<u>\$ 11,312,703</u>	<u>(\$</u>	<u>146,597)</u>		<u>\$ 14,586,764</u>	
長期投資						-	
資產合計						<u>\$ 14,586,764</u>	
	95		年			度	
	國	內	國	外	調整及沖銷	合	併
來自母公司及合併 子公司以外客戶 之收入	\$ 4,743,977	\$ 9,208,648	\$	-		\$ 13,952,625	
來自母公司及合併 子公司之收入	-	2,661,496	(2,661,496)		-	
收入合計	<u>\$ 4,743,977</u>	<u>\$ 11,870,144</u>	<u>(\$</u>	<u>2,661,496)</u>		<u>\$ 13,952,625</u>	
部門損益	<u>\$ 244,314</u>	<u>\$ 1,012,629</u>	<u>(\$</u>	<u>94,508)</u>		<u>\$ 1,162,885</u>	
投資損失						-	
利息費用						(83,573)
稅前淨利						<u>\$ 1,079,312</u>	
可辨認資產	<u>\$ 3,022,779</u>	<u>\$ 6,771,009</u>	<u>\$</u>	<u>403,880</u>		<u>9,389,908</u>	
長期投資						-	
資產合計						<u>\$ 9,389,908</u>	

(三) 外銷銷貨資訊：本公司及合併子公司民國 96 年及 95 年度外銷銷貨總額之明細如下：

地	區	96 年 度	95 年 度
亞	洲	<u>\$ 14,576,140</u>	<u>\$ 9,748,187</u>

(四)重要客戶資訊：本公司及合併子公司民國 96 年及 95 年度，其收入佔損益表營業收入總額 10%以上之客戶明細表如下：

客戶名稱	96 年 度		95 年 度	
	銷貨金額	所佔比例	銷貨金額	所佔比例
甲	\$ 3,272,161	17%	\$ 1,113,499	8%
庚	7,337,626	38%	5,766,453	42%
乙	3,349,599	17%	2,413,304	18%

(以下空白)

台灣表面黏著科技股份有限公司

負責人：伍開雲